



PROGRAM ROZVOJE VENKOVA ČESKÉ REPUBLIKY NA OBDOBÍ 2014 -2020

DRAFT

ZPRACOVANÝ NA ZÁKLADĚ:

- ***NAŘÍZENÍ EP A RADY O PODPOŘE ROZVOJE VENKOVA Z EZFRV***
- ***NÁVRHU PROVÁDĚCÍHO NAŘÍZENÍ“ WORKING DOCUMENT BY DG AGRI STAFF ON PROPOSED SUBSTANCE OF THE EMPOWERMENTS GIVEN BY THE PROPOSAL FOR A REGULATION OF THE EUROPEAN PARLIAMENT AND OF THE COUNCIL ON SUPPORT FOR RURAL DEVELOPMENT BY THE EUROPEAN AGRICULTURAL FUND FOR RURAL DEVELOPMENT (EAFRD).***
- ***PRACOVNÍHO DOKUMENTU EVROPSKÉ KOMISE „ELEMENTS OF STRATEGIC PROGRAMMING FOR THE PERIOD 2014-2020“***

”



Evropský zemědělský fond pro rozvoj venkova:
Evropa investuje do venkovských oblastí



PROGRAM ROZVOJE VENKOVA ČR 2014 - 2020

OBSAH

1	NÁZEV PROGRAMU PRO ROZVOJ VENKOVA.....	9
2	ČLENSKÝ STÁT A ADMINISTRATIVNÍ REGIONY.....	9
2.1	Zeměpisná oblast, na kterou se program vztahuje.....	9
2.2	Klasifikace regionů.....	10
3	EX –ANTE HODNOCENÍ	11
3.1	Popis procesu hodnocení	11
3.2	Přehled doporučení.....	11
4	ANALÝZA SITUACE Z HLEDISKA SILNÝCH A SLABÝCH STRÁNEK, PŘÍLEŽITOSTÍ A HROZEB (SWOT ANALÝZA) A IDENTIFIKACE POTŘEB	17
4.1	SWOT.....	17
4.1.1	<i>Popis stávající situace v programové oblasti založený na společných a specifických programových kontextových ukazatelích a kvalitativních informacích</i>	<i>17</i>
4.1.2	<i>Silné stránky</i>	<i>26</i>
4.1.3	<i>Slabé stránky</i>	<i>29</i>
4.1.4	<i>Příležitosti</i>	<i>32</i>
4.1.5	<i>Hrozby</i>	<i>35</i>
4.1.6	<i>Structured table containing the data for the common context indicators divided into socio- economic and rural indicators, sectorial indicators and environment/climate indicators.</i>	<i>36</i>
4.2	Identifikace potřeb.....	37
5	POPIS STRATEGIE	44
5.1	Odůvodnění potřeb vybraných k řešení v rámci PRV, výběr cílů, priorit a prioritních oblastí na základě SWOT	44
	Životní prostředí a změna klimatu	47
5.2	Pro každou prioritu a prioritní oblast – výběr, odůvodnění a kombinace opatření	52
6	POSOUZENÍ PŘEDBĚŽNÝCH PODMÍNEK A HARMONOGRAM K JEJICH NAPLŇOVÁNÍ.....	61
6.1	Identifikace použitelných předběžných podmínek a posouzení jejich plnění (použitelné podmínky vázané na priority a obecné podmínky)	61
6.2	Popis opatření ke splnění předběžných podmínek, zodpovědné orgány a harmonogram činností	95
6.2.1	<i>Opatření ke splnění použitelných obecných předběžných podmínek</i>	<i>95</i>
6.2.2	<i>Opatření ke splnění použitelných předběžných podmínek vázaných na priority</i>	<i>98</i>
7	VÝKONNOSTNÍ REZERVA	102
8	POPIS VYBRANÝCH OPATŘENÍ.....	103
8.1	Popis obecných podmínek použitých pro více než jedno opatření, definice venkovské oblasti, výchozího stavu, cross-compliance, zamýšlené využití finančních nástrojů, záloh apod.	103
8.2	Popis opatření	104
8.2.1	<i>Předávání znalostí a informační akce (kód 1)</i>	<i>104</i>

8.2.2	Poradenské, řídicí a pomocné služby pro zemědělství (kód 2)	111
8.2.3	Investice do hmotného majetku (kód 4).....	116
8.2.4	Rozvoj zemědělských podniků a podnikatelské činnosti (kód 6)	128
8.2.5	Investice do rozvoje lesních oblastí a zlepšování životaschopnosti lesů (kód 8)	138
8.2.6	Agroenvironmentálně-klimatické opatření (kód 10)	154
8.2.7	Ekologické zemědělství (EZ) (kód 11).....	181
8.2.8	Platby v rámci sítě Natura 2000 a podle rámcové směrnice o vodě (kód 12)	189
8.2.9	Platby pro oblasti s přírodními či jinými zvláštními omezeními (kód 13)	192
8.2.10	Lesnicko-environmentální a klimatické služby a ochrana lesů (kód 15)	200
8.2.11	Spolupráce (kód 16)	207
8.2.12	Podpora místního rozvoje LEADER (CLLD - komunitně vedený místní rozvoj) (kód 19) 220	
9	PLÁN HODNOCENÍ.....	228
9.1	Cíl a účel plánu hodnocení	228
9.2	Řízení a koordinace	228
9.3	Témata hodnocení a související aktivity	230
9.4	Data a informace.....	232
9.5	Časový harmonogram.....	233
9.6	Komunikace a zveřejnění výstupů hodnocení	234
9.7	Finanční a lidské zdroje k zajištění systému monitoringu a hodnocení	234
10	FINANČNÍ PLÁN	235
10.1	Plánovaný roční příspěvek Unie (EUR)	235
10.2	Plánovaný roční příspěvek Unie (EUR)	235
	Indikativní členění po opatřeních pro každý podprogram	236
11	INDIKÁTOROVÝ PLÁN.....	237
12	DOPLŇKOVÉ VNITROSTÁTNÍ FINANCOVÁNÍ.....	247
13	PRVKY POTŘEBNÉ K HODNOCENÍ VEŘEJNÉ PODPORY	247
14	INFORMACE O DOPLŇKOVOSTI	248
14.1	Popis prostředků pro doplňkovost/ soudržnost s:	248
14.2	Tam kde je vhodné, informace o doplňkovosti s ostatními finančními nástroji Unie.	250
15	SYSTÉM IMPLEMENTACE PROGRAMU	251
15.1	Určení všech relevantních orgánů a souhrnný popis řídicí a kontrolní struktury	251
	Souhrnný popis řídicí a kontrolní struktury požadovaný dle čl. 55 (2) (i) nařízení č. 1303/2013 a opatření dle čl. 74 (3) nařízení č. 1303/2013	251
	<i>Všeobecný popis (včetně opatření k zajištění účinného, účelného a koordinovaného provádění)</i>	251
	<i>Opatření pro nezávislé posouzení a řešení stížností</i>	254
15.2	Předpokládané složení Monitorovacího výboru	254
15.3	Opatření k publicitě programu (s odkazem na strategii pro informování a publicitu podle čl. 13 prováděcího nařízení)	255
15.4	Popis mechanismu k zajištění koherence místních rozvojových strategií implementovaných v rámci LEADER, aktivit plánovaných v rámci opatření „Spolupráce“ podle čl. 35, opatření „Základní služby a obnova vesnic ve venkovských oblastech podle čl. 20 a ostatních ESI fondů.....	257
15.5	Aktivity k dosažení minimalizace administrativních omezení pro žadatele.	258
15.6	Popis využití technické pomoci.....	258

16	AKTIVITY K ZAČLENĚNÍ PARTNERŮ	261
16.1	Seznam aktivit k začlenění partnerů	261
16.2	Vysvětlení nebo dodatečné informace k doplnění seznamu opatření.....	264
17	CELOSTÁTNÍ SÍŤ PRO VENKOV	268
17.1	Postup a harmonogram pro ustanovení celostátní sítě pro venkov (dále jen CSV)	268
17.2	Plánovaná organizační struktura sítě a způsob organizace a administrace včetně partnerů, jak je stanoveno v čl. 54 (1).....	268
17.3	Souhrnný popis hlavních aktivit prováděných CSV v souladu s cíli programu.	269
17.4	Prostředky, které jsou k dispozici pro zřízení a činnost CSV	269
18	EX ANTE HODNOCENÍ OVĚŘITELNOSTI, KONTROLOVATELNOSTI A RIZIKA CHYBOVOSTI	271
	V textovém poli v rozsahu cca 1 str. bude souhrnné stanovisko k tomu, že proběhla identifikace rizik chybovosti a podmínky opatření jsou ověřitelné a kontrolovatelné.	271
19	PŘECHODNÁ OPATŘENÍ	271
19.1	Popis přechodných podmínek po opatřeních.....	271
19.2	Indikativní převodní tabulka.....	271

Seznam použitých zkratk

(pro domo: zatím seznam „předpokládaných“ použitých zkratk v textu, bude průběžně aktualizován)

AEO	agro-environmentální klimatická opatření
AOPK ČR	Agentura ochrany přírody a krajiny České republiky
b.c.	běžná cena
BPEJ	bonitační půdně-ekologická jednotka
CF	Cohesion Fund (Fond soudržnosti – FS)
ČHMÚ	Český hydrometeorologický ústav
ČLS	Česká lesnická společnost
ČKOLH	Česká komora odborných lesních hospodářů
ČSÚ	Český statistický úřad
ČÚZK	Český úřad zeměměřický a katastrální
DPH	daň z přidané hodnoty
DKM	digitální katastrální mapa
ECCP	Evropský program ke změně klimatu (European Climate Change Programme)
ECEAT	Evropské centrum pro eko agroturistiku (European Centre for Eco Agro Tourism)
EMFF	Evropský námořní a rybářský fond (European Maritime and Fisheries Fund)
ERFR	Evropský fond regionálního rozvoje (European Regional Development Fund ERDF)
EK	Evropská komise
ES	Evropské společenství
ESF	Evropský sociální fond (European Social Fund)
EU nebo	Evropská unie
EU 27	Evropská unie po roce 2010 (připojeno Rumunsko, Bulharsko)
EU 15	Evropská unie po roce 1994 (připojeno Rakousko, Finsko, Švédsko)
EU 12	Evropská unie do roku 1994 (Belgie, Dánsko, Německo, Španělsko, Francie, Velká Británie, Řecko, Irsko, Itálie, Lucembursko, Nizozemsko, Portugalsko)
EUR	euro = společná měna Evropské měnové unie (platnost od 1. 1. 1999)
EUROSTAT	Evropský statistický úřad
EZ	ekologické zemědělství
EAFRD	European Agricultural Fund for Rural Development (Evropský zemědělský fond pro rozvoj venkova)
EZFRV	Evropský zemědělský fond pro rozvoj venkova (European Agricultural Fund for Rural Development - EAFRD)
EZGF	Evropský zemědělský záruční fond (European Agricultural Guarantee Fund - EAGF)
FADN	Farm Accountancy Data Network (Sít' testovacích podniků)
FKNM	Fyzická kontrola na místě
FNVA/AWU	Farm net added value/annual working unit (čistá přidaná hodnota na podnik/roční pracovní jednotka)
FO	fyzické osoby
GMO	geneticky modifikované organismy
HACCP	Hazard Analysis Critical Control Points system (systém HACCP - analýza rizik a kritické kontrolní body)
HDP	hrubý domácí produkt
HPH	hrubá přidaná hodnota
HRDP	Horizontální plán rozvoje venkova (Horizontal Rural Development Plan)
HZP	hrubá zemědělská produkce

CHKO	chráněná krajinná oblast
IACS	Integrovaný administrativní a kontrolní systém
IPPC	Integrated Pollution Prevention and Control (Integrovaná prevence a omezování znečištění)
KPÚ	komplexní pozemkové úpravy
KP	kulturní památka
LEADER	Liason entre les actions de développement économique rural (Vazba mezi akcemi hospodářského rozvoje venkova) - název iniciativy EU 1991-2006 a osy IV v PRV 2007 -2013
LFA	Less Favoured Areas (méně příznivé oblasti)
LPIS	Land Parcel Information System (registr půdních bloků)
LVS	lesní vegetační stupeň
MAS	místní akční skupina (Local Action Group – LAG)
MF ČR	Ministerstvo financí České republiky
mikroregion	území sdružených obcí
MMR ČR	Ministerstvo pro místní rozvoj České republiky
MPO ČR	Ministerstvo průmyslu a obchodu České republiky
MZe ČR	Ministerstvo zemědělství České republiky
MŽP ČR	Ministerstvo životního prostředí České republiky
NP	národní park
NIS ČR	Národní inovační strategie ČR
NPP	národní přírodní památky
NPR	národní přírodní rezervace
NSP	Národní strategický plán rozvoje venkova ČR na období 2007 - 2013
NUTS	Nomenclature des unités territoriales statistiques (územní statistické jednotky)
NV	Nařízení vlády
OECD	Organization for Economic Cooperation and Development (Organizace pro hospodářskou spolupráci a rozvoj)
OKEČ	odvětvová klasifikace ekonomických činností
OLH	odborný lesní hospodář
OOP	orgán ochrany přírody
OP	Operační program Rozvoj venkova a multifunkční zemědělství
o. p.	orná půda
OSVČ	osoba samostatně výdělečně činná
OV	odpadní vody
OZE	obnovitelné zdroje energie
PEFC	Programme for the Endorsement of Forest Certification (Program ke schvalování certifikace lesů)
PGRLF	Podpůrný garanční rolnický a lesnický fond
PO	právnícká osoba
POR	prostředky na ochranu rostlin
POV	Program obnovy venkova
PP	přírodní památky
PR	přírodní rezervace
PRV 07-13	Program rozvoje venkova na období 2007-2013
PRV 14-20	Program rozvoje venkova na období 2014-2020
PRVKÚK	plán rozvoje vodovodů a kanalizací území kraje
PUPFL	Pozemky určené k plnění funkcí lesů
RASFF	Rapid Alert System for Food and Feed (Systém rychlého varování pro potraviny a krmiva)

RRD	rychle rostoucí dřeviny
RV	rostlinná výroba
SAPARD	Special Accession Programme for Agriculture and Rural Development (Speciální předvstupní program pro zemědělství a rozvoj venkova)
SAPS	single area payments scheme (jednotná platba na plochu)
SLŠ ČR	Sdružení lesních školkařů ČR
SPÚ	Státní pozemkový úřad
SRS	Státní rostlinolékařská správa
SVOL	Sdružení vlastníků soukromých a obecních lesů v ČR
SWOT	SWOT Analysis – Strengths – silné stránky, Weaknesses – slabé stránky, Opportunities – příležitosti, Threats – hrozby (analýza silných a slabých stránek, příležitostí a ohrožení)
SZIF	Státní zemědělský intervenční fond
SZP	Společná zemědělská politika (Common Agricultural Policy – CAP)
SZÚ	souhrnný zemědělský účet
TTP	trvalé travní porosty
TUR	trvale udržitelný rozvoj
UAA	utilised agricultural area (zemědělsky využitá plocha)
ÚHÚL	Ústav pro hospodářskou úpravu lesů
VÚMOP	Výzkumný ústav meliorací a ochrany půd
VÚV TGM	Výzkumný ústav vodohospodářský T.G.Masaryka
VÚZE	Výzkumný ústav zemědělské ekonomiky
z.p.	zemědělská půda
ZCHÚ	zvláště chráněná území
ZOD	zranitelné oblasti dusíkem
ZPF	zemědělský půdní fond

Definice pojmů

(pro domo: zatím jen ilustračně používané pojmy k vysvětlení)

„nařízení o společných ustanoveních“ -

„méně rozvinuté regiony“ - regiony, jejichž hrubý domácí produkt (HDP) na obyvatele je méně než 75 % průměru HDP v EU-27

„mikropodnik, malý a střední podnik - mikropodniky, malé a střední podniky vymezené v doporučení Komise 2003/361/ES

„opatření“ - soubor operací přispívajících k jedné či více prioritám Unie v oblasti rozvoje

„Small bussines act“ -

„transakční náklady“ - náklady spojené se závazkem, které však nelze přímo přičíst jeho provádění

„zemědělsky využitá plocha“ - zemědělsky využitá plocha ve smyslu rozhodnutí EK 200/115/ES ze dne 24. listopadu 1999

.....

1 NÁZEV PROGRAMU PRO ROZVOJ VENKOVA

Program rozvoje venkova České republiky na období 2014 - 2020

2 ČLENSKÝ STÁT A ADMINISTRATIVNÍ REGIONY

2.1 Zeměpisná oblast, na kterou se program vztahuje

Česká republika (dále jen „ČR“) je středoevropským státem o celkové rozloze 78 860 km² a s 10,5 mil. obyvatel. Na východě a severovýchodě sousedí se Slovenskou a Polskou republikou, na jihu s Rakouskem a nejdelsí hranici má na severozápadě až jihozápadě se Spolkovou republikou Německo.

Dle soustavy NUTS je ČR členěna na 8 regionů NUTS 2 a dále pak na 14 samosprávných celků – krajů na úrovni NUTS 3. Tyto celky byly vymezeny především z hlediska historického vývoje správního členění území ČR, tzn., že z hlediska přírodních nebo ekonomických podmínek, které jsou důležité pro rozvoj zemědělství a venkova, mají tyto regiony v podstatě velmi podobný charakter. Z hlediska přírodních ani ekonomických podmínek neexistují výrazné rozdíly, a tedy ani důvod pro návrh regionálních Programů rozvoje venkova.

NUTS	Kód	Popis	NUTS	Kód	Popis
2	CZ01	Praha	3	CZ010	Hlavní město Praha
2	CZ02	Střední Čechy	3	CZ020	Středočeský kraj
2	CZ03	Jihozápad	3	CZ031	Jihočeský kraj
			3	CZ032	Plzeňský kraj
2	CZ04	Severozápad	3	CZ041	Karlovarský kraj
			3	CZ042	Ústecký kraj
			3	CZ051	Liberecký kraj
2	CZ05	Severovýchod	3	CZ052	Královéhradecký kraj
			3	CZ053	Pardubický kraj
			3	CZ063	Kraj Vysočina
2	CZ06	Jihovýchod	3	CZ064	Jihomoravský kraj
			3	CZ071	Olomoucký kraj
2	CZ07	Střední Morava	3	CZ072	Zlínský kraj
			3	CZ080	Moravskoslezský kraj



2.2 Klasifikace regionů

Bude doplněno

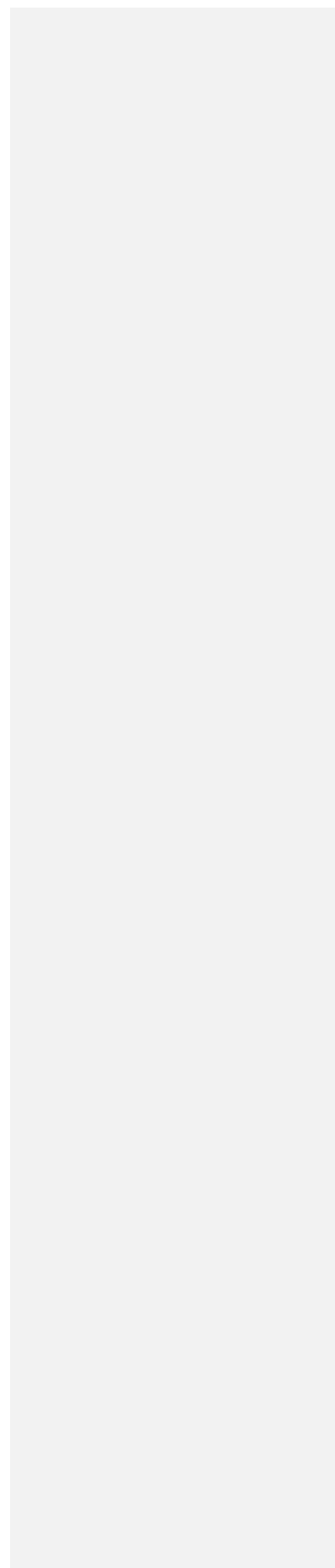

3 EX – ANTE HODNOCENÍ

3.1 Popis procesu hodnocení

Ministerstvo zemědělství jako Řídící orgán PRV zahájilo práce na přípravě ex-ante hodnocení na konci roku 2011, kdy se v návaznosti na návrhy legislativy pro období 2014-2020 zanalyzovaly požadavky na hodnocení a začala připravovat zadávací dokumentace k veřejné zakázce.

Účelem veřejné zakázky bylo vybrat nezávislý subjekt, který předběžně zhodnotí návrh programového dokumentu s cílem zlepšit kvalitu koncepce programu, optimalizovat alokace finančních prostředků a posoudit jeho účinnost a dopad.

Veřejná zakázka byla vyhlášena v květnu 2012 s termínem předložení nabídek v červenci 2012. Řídící orgán PRV obdržel celkem 11 nabídek, které byly vyhodnoceny podle stanovených kritérií a v červenci 2012 vybrán nejvhodnější uchazeč. V souladu se zákonnými postupy a lhůtami pak byla v listopadu 2012 podepsána smlouva na zpracování ex-ante hodnocení se společností DHV CR, spol. s r.o.

Smlouvou byl hodnotitel zavázán posoudit návrh programového dokumentu, zhodnotit strukturu a obsah a doporučit změny či doplnění. Rovněž měl zanalyzovat a vyhodnotit výstupy pracovních týmů, které v rámci principu partnerství zpracovaly SWOT analýzu a některé části programu.

Proces hodnocení byl rozdělen do tří etap zakončených zvláštní zprávou.

- Zpráva za 1. etapu hodnocení obsahovala posouzení vybraných částí návrhu PRV, zejména socioekonomické analýzy a analýzy SWOT, výběru navrhovaných opatření PRV, vymezení cílových skupin příjemců, volby způsobilých výdajů, monitorovacích indikátorů i oblast tzv. ex ante kondicionalit. Zpráva byla předložena v lednu 2013.
- Zpráva za 2. etapu byla zpracována v květnu 2013 a navázala na závěry předchozí zprávy, posoudila jejich zohlednění a byla doplněna o nová zjištění v návaznosti na další rozpracování programového dokumentu.

Po celý proces hodnocení probíhala mezi hodnotitelem a Řídícím orgánem aktivní komunikace. Bylo zorganizováno několik jednání ke vzájemnému informování, doplnění podkladů a vyjasnění si výstupů hodnocení.

Postup hodnocení, ačkoliv probíhal bezproblémově a spolupráce byla konstruktivní, komplikovaly průběžné změny legislativních návrhů a zejména jejich zaostávání za předpokládaným harmonogramem.

3.2 Přehled doporučení

Souhrn ex ante hodnocení – celá zpráva bude v příloze.

ZPRACUJE EX ANTE HODNOTITEL

Kapitola zahrne dále proces hodnocení (zahrnuje načasování zpracování, projednávání výstupů – požadavky ze smlouvy a hlavní termíny zpráv a jejich obecný obsah, účast hodnotitele na pracovních skupinách apod. – finální verze bude v textovém poli s omezeným počtem znaků, budou proto připraveny dvě verze (jedna delší podrobná pro vládu a vyjednávání a jedna krátká do informačního systému SFC).

Ex-ante hodnocení návrhu Programu rozvoje venkova České republiky na období 2014 – 2020 (dále jen ex-ante hodnocení) je prováděno v souladu s čl. 48 návrhu Nařízení Evropského

parlamentu a Rady o společných ustanovení ohledně Evropského fondu pro regionální rozvoj, Evropského sociálního fondu, Fondu soudržnosti, Evropského zemědělského fondu pro rozvoj venkova a Evropského námořního a rybářského fondu, jichž se týká společný strategický rámec, o obecných ustanoveních ohledně Evropského fondu pro regionální rozvoj, Evropského sociálního fondu a Fondu soudržnosti a o zrušení nařízení (ES) č. 1083/2006 (dále jen obecné nařízení). Cílem ex-ante hodnocení je optimalizovat alokace finančních prostředků, zlepšit kvalitu programování včetně posouzení jeho účinnosti a dopadu. Pro účely tohoto hodnocení byl dne 21. 11. 2012 vybrán nezávislý hodnotitel, společnost DHV CR, spol. s r.o.

Dle smluvního ujednání hodnotitel dosud vypracoval předběžné výstupy jako součást ex-ante hodnocení:

- *Posouzení složení pracovního týmu tvořícího PRV 2014 – 2020* (ze dne 24. 1. 2013). Hodnotitel posuzoval celkem 8 pracovních týmů (Transfer znalostí, Konkurenceschopnost, LFA, Organizace trhu, Řízení rizik, Přírodní zdroje, Lesnictví, Rozvoj venkova), které připravují analytické podklady pro vyhodnocení potřeb v dané oblasti rozvoje venkova, SWOT analýzu a návrhy vhodných opatření k řešení potřeb.

Závěr hodnotitele: Problematika řešená mezi těmito týmy byla různorodá a hodnotitel zkonstatoval, že vznikly velké rozdíly z hlediska přístupu ke stanovení zástupců jednotlivých týmů i k formě práce s případnými dalšími externími partnery. Přes tuto skutečnost lze považovat činnost všech týmů při přípravě jednotlivých analytických podkladů za funkční.

- *Posouzení analytických výstupů pracovních skupin včetně samostatného posouzení SWOT analýz* (ze dne 11. 2. 2013).

Závěr hodnotitele: Hodnotitel uvádí vysokou míru naplnění hodnocených kritérií úplnosti, relevance i přiměřenosti. Kritérium podloženosti a využitelnosti pro přípravu PRV 2014 – 2020 vyhodnotil jako střední, a to ve vazbě na konkrétní doporučení směřujících k doplnění zpracovaných analýz o rozbor dalších statistických dat včetně doporučení v oblasti zpracovaných SWOT analýz.

Zpráva o ex-ante hodnocení

Zpráva o ex-ante hodnocení bude zpracována hodnotitelem předložena ve třech základních etapách s následujícími úpravami v návaznosti na připomínky jak v rámci připomínkových řízení v České republice, tak na základě připomínek Evropské komise. Úplné znění zprávy o ex-ante hodnocení bude uvedeno v příloze programového dokumentu. V následující tabulce jsou uvedeny hlavní závěry a doporučení vyplývající z této zprávy za jednotlivé etapy.

Přehled doporučení hodnotitele a jejich zohlednění v tabulkovém formátu.

Datum	Téma	Souhrn doporučení
Vyhodnocení potřeb, SWOT analýzy		
I. etapa (ze dne 11. 3. 2013)	Vyhodnocení socioekonomické analýzy současného stavu	<ul style="list-style-type: none"> Hodnotitel doporučuje, aby v rámci zhodnocení výchozích dat byly dostatečně zohledněny všechny společné kontextové indikátory. Doporučuje, aby analýza obsahovala srovnání trendů identifikovaných ve sledovaném území s jinými územními celky (EU-15, EU-25, EU-27). Doporučuje využívat aktuální statistická data jako podklad pro kvalitativní zhodnocení současného stavu a dostupné analytické materiály.
II. etapa (ze dne 15. 5. 2013)	Vyhodnocení socioekonomické analýzy současného stavu	<ul style="list-style-type: none"> Hodnotitel navrhuje, aby byla v dokumentu sjednocena definice venkova, důsledně využita definice chudoby a vysvětlen výběr hodnocených oblastí kvality života. Z pohledu metody LEADER a činností MAS je pro zhodnocení situace doporučeno využít všechny hodnotící zprávy PRV za období 2007 – 2013.
I. etapa (ze dne 11. 3. 2013)	Vyhodnocení potřeb	<ul style="list-style-type: none"> Hodnotitel v rámci priority 1 doporučuje potřeby formulovat tak, aby bylo možné zjistit, zda program přispívá k ošetření ohrožení, a to nedostatečného přílivu mladých kvalifikovaných lidí do zemědělství a dále velkého počtu registrovaných poradců kteří neplní svojí funkci. Na druhé straně doporučuje více vyzdvihnout aspekt energetické efektivity/šetrnosti. Hodnotitel v rámci priority 2 doporučuje potřebu „zlepšení organizace trhu-odbytové organizace“ přesunout k celkovému ošetření v prioritě 3 a dále z důvodu duplicity odstranit potřebu „redukovat neodůvodněné odvodnění“. Dále doporučuje lépe objasnit provázanost potřeb „posílení zdravotního stavu lesů“ a „zajištění a ochranu potenciálu v případě katastrof“ i na implementaci aktivit čl. 27 (18). Hodnotitel v rámci priority 4 doporučuje, aby identifikované potřeby byly zároveň spojeny s relevantními opatřeními, a to věcně i časově a dále upřesnit, že zvolená opatření s dostupnými finančními alokacemi nebudou schopna pojmout všechny potřeby vzešlé z analýzy SWOT.
I. etapa (ze dne 11. 3. 2013)	Vyhodnocení SWOT analýzy	<ul style="list-style-type: none"> Hodnotitel doporučuje uvádět výroky SWOT v nevětné formě, preferovat výstupy kvantitativních dat před výroky opřenými o kvalitativní pozorování a dále vyhodnocovat data ve srovnatelných časových úsecích pro zhodnocení jednak aktuálního stavu, ale i trendu v dané oblasti. Hodnotitel v rámci priority 1, 2, 4, 5, 6 doporučuje přidat, přesunout či odstranit některé výroky u jednotlivých částí dílčích SWOT tabulek.
II. etapa (ze dne 15. 5. 2013)	Vyhodnocení	<ul style="list-style-type: none"> Hodnotitel doporučuje, aby dokument dokládal vzájemnou provázanost analytické a strategické

dne 15. 5. 2013)	SWOT analýzy	<p>části dokumentu a navrhuje, aby k tomuto účelu byla vytvořena tabulková matice vazeb mezi analýzou SWOT, potřebami a opatřeními.</p> <ul style="list-style-type: none"> Hodnotitel v rámci priority 6 doporučuje doplnit či zpřesnit některé výroky u jednotlivých částí SWOT tabulky.
Sestavení intervenční logiky		
I. etapa (ze dne 11. 3. 2013)	Sestavení intervenční logiky	<ul style="list-style-type: none"> Hodnotitel v rámci priority 1 doporučuje prověřit, zda charakter TC 2 je natolik široký, aby byl spojován s opatřeními čl. 15, 16 a 36. Hodnotitel v rámci priority 3 doporučuje, aby byl k celkovému cíli SZP „Udržitelné hospodaření s přírodními zdroji“ deklarován příspěvek pouze v rámci prioritní oblasti b) a promítnout podstatu příspěvku opatření čl. 20 k tomuto cíli, nebo se zaměřit pouze na oblast konkurenceschopnosti. Hodnotitel v rámci priority 4 doporučuje propojit opatření Ekologické zemědělství (čl. 30) s prioritní oblastí b) zlepšení vodního hospodářství a dále zahrnout do intervenční logiky průřezová opatření čl. 15 a 16. Hodnotitel v rámci priority 5 doporučuje lépe identifikovat jednotlivá opatření pro dané prioritní oblasti.
II. etapa (ze dne 15. 5. 2013)	Sestavení intervenční logiky	<ul style="list-style-type: none"> Hodnotitel obecně doporučuje dopracovat intervenční logiky jednotlivých opatření, aby plánované výstupy jednotlivých opatření adekvátně přispěly k zajištění stanovených výsledků a zároveň, aby nastavená opatření byla v logické vazbě na očekávané cíle relevantních prioritních oblastí i celých priorit PRV 2014+. Hodnotitel v rámci priority 1 doporučuje rozšířit opatření o předávání znalostí a inovací i mimo rámec zemědělství a lesnictví a implementovat ho také prostřednictvím metody LEADER. Dále je doporučeno lépe vysvětlit vazbu zvolených opatření k cíli „Vyvážený územní rozvoj“ a dále zpracovat logiku celkových/specifických/operativních cílů v úzké vazbě na smysluplné a měřitelné definice odpovídajících indikátorů. Hodnotitel v rámci priority 2 doporučuje provázanost s TC 4 a TC 1. V rámci priority 3 je doporučeno zahrnout k opatření dle čl. 19 také obce. Hodnotitel doporučuje, aby strategie zvolená k naplnění potřeb venkova obsahovala charakteristiku všech komponent venkova, nejen jeho produktivní zemědělské složky.
Stanovení cílů, rozdělení finančních zdrojů		

I. etapa (ze dne 11. 3. 2013)	Stanovení cílů	<ul style="list-style-type: none"> • Hodnotitel doporučuje celkové, specifické a operativní cíle blíže ukotvit k jednotlivému opatření než k celé dané prioritě, jinak působí v textaci/věcném obsahu nekonzistentně. • V rámci priority 3 hodnotitel doporučuje specifické a operativní cíle v prioritní oblasti a) dopracovat, aby svou podstatou zohlednily i charakter aktivit čl. 17, který není v těchto cílech dostatečně zřejmý.
II. etapa (ze dne 15. 5. 2013)	Stanovení cílů	<ul style="list-style-type: none"> • Hodnotitel v rámci priority 4 doporučuje přesunout či agregovat současné specifické cíle do operativních a navrhnout nové specifické cíle, které se více zaměřují na výsledek např. pokles vstupů hnojiv do agroekosystému/vodních zdrojů, množství uchráněné půdy před erozí díky opatření, trend vývoje druhové rozmanitosti atd. • Hodnotitel v rámci priority 5 doporučuje přiřadit ke všem operativním cílům jejich očekávaný rozměr prostřednictvím číselné hodnoty výstupových indikátorů. Dále doporučuje zvážit nastavení specifických cílů. Jejich charakter zaměřit na reálný dopad vlastní priority/prioritní oblasti na identifikované potřeby.
I. etapa (ze dne 11. 3. 2013)	Rozdělení finančních zdrojů	<ul style="list-style-type: none"> • Hodnotitel doporučuje ve finančním plánu popsat důvody distribuce finančních prostředků, podle jakých aspektů bylo rozhodnuto při rozdělení finančních prostředků např. zkušenosti s akceptací opatření v současném PRV, studie o potenciálních akceptacích nově zaváděných opatření, prioritizace některých opatření/cílů atd. • Hodnotitel doporučuje uvádět, do jaké míry daná relativní či absolutní alokace pro opatření/aktivitu dokáže pokrýt skutečnou finanční potřebu
II. etapa (ze dne 15. 5. 2013)	Rozdělení finančních zdrojů	<ul style="list-style-type: none"> • Hodnotitel doporučuje, aby bylo popsáno, proč dochází k relativnímu poklesu/nárůstu finanční alokace pro dané opatření a na základě jakých aspektů se k této úpravě dospělo.
Systém implementace programu (bude doplněno v rámci III. etapy)		
Doporučení SEA (bude doplněno v rámci III. etapy)		
Ostatní (bude doplněno v rámci III. etapy)		

Zhodnocení SEA

S ex-ante hodnocením úzce souvisí zpracování analýzy Posouzení vlivu Programu rozvoje venkova České republiky na období 2014 – 2020 na životní prostředí (dále jen zhodnocení SEA). Potřeba zpracování zhodnocení SEA vyplývá z čl. 48 obecného nařízení a provádí se v souladu se zákonem č. 100/2001 Sb., o posuzování vlivů na životní prostředí, ve znění pozdějších předpisů a zákona č. 114/1992 Sb., o ochraně přírody a krajiny, ve znění pozdějších předpisů.

Cílem zhodnocení SEA je zpracování zpětné vazby na intervenční logiku opatření z hlediska životního prostředí, navrnutí opatření, která negativní vlivy vyloučí, zmírní či kompenzují, a která přispějí k posílení pozitivních dopadů PRV na životní prostředí a veřejné zdraví včetně navrnutí způsobu monitorování a hodnocení navržené koncepce PRV. Výstupy zhodnocení SEA tvoří součást zprávy ex-ante hodnocení.

Pro účely tohoto zhodnocení byla dne 15. 3. 2013 vybrána společnost Ecological consulting a.s.

4 ANALÝZA SITUACE Z HLEDISKA SILNÝCH A SLABÝCH STRÁNEK, PŘÍLEŽITOSTÍ A HROZEB (SWOT ANALÝZA) A IDENTIFIKACE POTŘEB

4.1 SWOT

4.1.1 Popis stávající situace v programové oblasti založený na společných a specifických programových kontextových ukazatelích a kvalitativních informacích

Úvod

Program rozvoje venkova České republiky na období 2014-2020 připravilo na základě usnesení vlády České republiky ze dne 28. listopadu 2012 č. 867 Ministerstvo zemědělství ve spolupráci s partnery a jeho účelem je stanovit strategii, priority a opatření pro účinné a efektivní využívání prostředků Evropského zemědělského fondu pro rozvoj venkova. Program byl zpracován v souladu s nařízením Evropského parlamentu (EP) a Rady č. 1305/2013 o podpoře pro rozvoj venkova z Evropského zemědělského fondu pro rozvoj venkova a související právní úpravou. Realizace Programu rozvoje venkova přispěje k naplňování cílů Společné zemědělské politiky a Strategie Evropa 2020.

Obecná charakteristika České republiky se zaměřením na rozvoj venkova

Česká republika je středoevropským státem o celkové rozloze 78 866 km² a s 10,5 mil. obyvateli. Na východě a severovýchodě sousedí se Slovenskou a Polskou republikou, na jihu s Rakouskem a nejdelší hranici má na severozápadě až jihozápadě se Spolkovou republikou Německo. Z celkové plochy území leží jen 39 % v nadmořské výšce pod 400 m n. m. V evropských poměrech má charakter horské až podhorské oblasti. Podnebí ČR se vyznačuje vzájemnou interakcí oceánských a kontinentálních vlivů. Je charakterizováno převládajícím západním prouděním a intenzivní cyklonální činností, která způsobuje časté střídání počasí a poměrně hojné srážky.

Administrativně se Česká republika člení na 14 samosprávných krajů, na které navazuje 8 regionů soudržnosti úrovně NUTS 2. Kraje i regiony soudržnosti byly vymezeny především z hlediska historického vývoje správního členění území ČR a z pohledu přírodních nebo ekonomických podmínek, které jsou důležité pro rozvoj zemědělství a venkova, mají tyto regiony v podstatě podobný charakter. Z tohoto hlediska se tedy nejeví výrazné rozdíly, které by byly důvodem pro návrh regionálních Programů rozvoje venkova.

K charakteristice venkova se v Programu rozvoje venkova využívají kritéria OECD a Eurostatu založená na podílu obyvatelstva žijícího na území s hustotou zalidnění menší než 150 obyvatel/km², nicméně pro podporu z Programu rozvoje venkova se za venkovské území považuje celé území České republiky s výjimkou hlavního města Prahy.

Pokud jde o zastoupení regionů v členění převážně venkovských regionů, významně venkovských a výrazně městských, byl na úrovni NUTS 3 k 1. 1. 2012 převážně venkovským regionem pouze kraj Vysočina a naopak výrazně městským regionem pouze Hlavní město Praha. Ostatních 12 krajů se řadilo mezi významně venkovské regiony. Z hlediska plochy zaujímají převážně venkovské oblasti 48 % území ČR, významně venkovské oblasti 37 % a výrazně městské oblasti 15 % území ČR. Z hlediska počtu obyvatel představují převážně venkovské oblasti 33 % populace, přechodné oblasti 43 % a převážně městské oblasti 24 % obyvatel. Tyto podíly přetrvávají již od programovacího období 2007-2013 bez významnějších změn. Pokud jde o průměrnou hustotu obyvatelstva, v průběhu předchozího programovacího období mírně stoupla, a to z 131 na téměř 136 obyvatel na km².

Na území ČR se nachází 6 251 obcí. Spolu s takto vysokým počtem obcí (jako nejnižších územně správních jednotek) se ČR vyznačuje velmi rozdrobenou velikostní strukturou obcí, a má tak odlišnou strukturu osídlení v porovnání s ostatními členskými zeměmi. Obce v ČR mají nejnižší průměrný počet obyvatel (1640 obyvatel na obci) a zároveň se jedná o jednu z nejmenších obcí (průměrná velikost území je 13 km²). Velikostní kategorie obce výrazně souvisí s generační strukturou obyvatelstva obce – nejmenší obce (do 100 obyvatel) se vyznačují nejnižším podílem obyvatel v produktivním věku (66,5 %), se zvětšující se velikostí podíl obyvatelstva v produktivním věku narůstá téměř k 70 %. Obecně je věková struktura venkovských oblastí v podstatě obdobná struktuře městských oblastí, pro obojí platí trend stárnutí obyvatelstva. Postupně se snižuje zastoupení obyvatelstva v nejmladší věkové skupině populace (0-14 let) a střední věkové skupině (15-64 let), a naopak narůstá podíl nejstarší věkové skupiny (65 a více). Stárnutí obyvatel se spolu s trendem stěhování mladých lidí do měst stalo dlouhodobým problémem úbytku venkovské populace. Podle statistik se sice v posledních letech vylidňování venkova výrazně zpomalilo, nicméně to je způsobeno masivní výstavbou rodinných domů v okolí velkých měst a vznikem husté satelitní zástavby v těchto oblastech.

Venkov se dlouhodobě potýká s migrací mladých lidí do měst za prací. Nicméně nedostatek pracovních příležitostí je v posledních letech v důsledku hospodářského útlumu výrazným negativním jevem nejen pro venkovské obce, ale i pro města. V roce 2008 připadalo na jedno volné pracovní místo 3,9 uchazečů, postupně tento počet narostl až na 18 uchazečů, z nichž je nejvyšší počet mladých lidí ve věku 21 až 30 let. Obecná míra nezaměstnanosti v ČR činila v roce 2012 7%, přičemž byla vyšší u žen než u mužů, a zvláště pak na venkově. Přesto je třeba, v porovnání s průměrem EU, považovat úroveň nezaměstnanosti ČR za relativně nízkou (zhruba o 4 procentní body nižší než činí průměr EU). Ve venkovských obcích je problém nedostatku pracovních příležitostí umocňován nižší koncentrací výrobních podniků i podniků nabízejících služby, a tedy potencionálních zaměstnavatelů. Z hlediska možností uplatnění v pracovním procesu je situace na trhu práce na venkově setrvale méně příznivá než ve městech, přičemž se rozdíl mezi městem a venkovem postupně prohlubují. Samotný venkov není schopen vygenerovat dostatečný počet pracovních míst pro vlastní obyvatelstvo, které je tak závislé na pracovních nabídkách z měst. S tím souvisí i další typická charakteristika venkovské zaměstnanosti – přes 80 % obyvatel venkovských obcí za svou práci dojíždí, což má širší dopady na umístění poptávky po produkci a službách do místa zaměstnání, čímž se oslabuje poptávka na venkově a tím i omezuje možnost podnikání na venkově. Dalším možným limitem pro podnikání na venkově je nedostatečné technické zázemí, zejména pak dostupnost služeb vysokorychlostního internetu v oblastech, které nejsou pokryty tržní nabídkou.

Venkovské obce, zejména malé do 500 obyvatel, se dlouhodobě potýkají s problémem nedostatečné občanské vybavenosti, přičemž se situace mírně zhoršuje. Klesá podíl obcí se školou, knihovnou i poštou. Snižuje se podíl obcí s lékařskou ordinací, narostl však podíl obcí s lékárenskými službami a zejména počet bytů s pečovatelskou službou. Pokud jde o komerční služby, např. obchod s potravinami a další služby (holičství, kadeřnictví, oprava obuvi apod.) dosahuje vybavenost cca 70 %, přičemž je slabší v malých obcích. Technická vybavenost (vodovody, kanalizace, plyn) venkova se mírně zlepšila, došlo k výraznému nárůstu počtu obyvatel napojených na kanalizační systémy, počtu čistíren odpadních vod i délky kanalizačních sítí. Řada obcí, především v odlehlejších nebo hůře dostupných oblastech, však dosud nemá vodovod a ČOV. Celkově bylo vodou z veřejných vodovodů zásobováno v roce 2010 93,1% obyvatel, ale podle počtu obcí je veřejný vodovod zaveden v přibližně 80 % obcí. Na funkční kanalizaci je napojeno 82,6 % obyvatel. Celkem je v ČR 1709 obcí bez kanalizace, přičemž se jedná především o obce do 500 obyvatel. Dostupnost dopravní infrastruktury není zcela vyhovující, což je dáno tím, že celá řada regionů je obsloužena především silnicemi nižší třídy.

Významným prvkem venkovského rozvoje jsou místní akční skupiny, které se za období 2004-2013 rozrostly na počet cca 180 MAS a svou působností pokrývají téměř celé území ČR.

Pokud jde o jeden ze sociálně ekonomických ukazatelů situace na venkově, a to míru chudoby, v ČR se pro vyhodnocení jejího rizika nejčastěji používá objektivní metoda s využitím údaje o tzv. životním minimu. Česká republika stále patří mezi nejvíce rovnostářské země na světě a podle údajů Eurostatu z roku 2010 má ČR nejnižší podíl chudých v populaci z celé EU.

Charakteristika zemědělství a souvisejících sektorů

České zemědělství je charakteristické duální strukturou výroby, kde 87 % podniků připadá na podniky fyzických osob (z nichž pouze část představují farmy rodinného charakteru bez najatých pracovníků), obhospodařující celkem 30 % z. p. Zbylých 13 % podniků jsou podniky právnických osob s převážně nájemní pracovní silou, hospodařící na 70 % výměry z. p. v ČR¹. Vysoký podíl půdy v zemědělství je najaté (v roce 2011 činil 76 %, ale stabilně se snižuje, v průměru o 1,2 p. b. ročně). České zemědělství vykazuje z evropského pohledu jednu z nejnižších hustot jednotlivých kategorií zvířat na obhospodařovanou plochu z. p.

Průměrná velikost zemědělského podniku se zvýšila z 178,4 ha obhospodařované z. p. v roce 2007 na 179,8 ha v roce 2010². Zemědělské podniky v roce 2010 vykazovaly následující velikostní strukturu z hlediska jejich počtu: podniky s rozlohou <5 ha představovaly 15,4 % všech podniků, s rozlohou 5-50 ha 54,7 %, podniky s rozlohou 50-100 ha 10,6 % a podniky nad 100 ha představovaly podíl 22,9 %. Z hlediska počtu podniků se oproti roku 2007 nejvíce zvětšil podíl farem ve velikostní skupině nad 100 ha a dále v intervalu od 50 do 100 ha. Z hlediska obhospodařované výměry se zvýšil podíl pouze ve skupině podniků od 50 do 100 ha. Ve velikostní skupině nad 100 ha se v důsledku dělení podniků snížila průměrná velikost obhospodařované půdy, ale v této skupině podniků dochází k majetkové konsolidaci podniků do větších celků. Průměrná ekonomická velikost podniku se zvýšila ze 161,7 tis. € v roce 2007 na 179,9 tis. € v roce 2010³.

Rozloha zemědělské půdy dle ČÚZK činila v roce 2010 4,229 mil. ha, přičemž tato hodnota dlouhodobě klesá. Pro srovnání, v roce 2007 byla rozloha zemědělské půdy 4,249 mil. ha. Pokud jde o zemědělsky využitou půdu, její rozloha byl v roce 2011 3,484 mil. ha (oproti roku 2007, kdy byla 3,518 ha). Podíl plochy zemědělské půdy tak klesl mezi roky 2007 a 2011 z 53,88 na 53,62 % celkové rozlohy ČR⁴. Naopak podíl plochy lesní půdy vzrostl a představuje více než třetinu půdního fondu ČR. Plocha lesů (dle ČÚZK) vzrostla z 2 651 209 ha v roce 2007 na 2 657 000 ha v roce 2011. Výměra orné půdy v posledních deseti letech trvale klesá, především ve prospěch rozšiřování ploch trvalých travních porostů. Polovina zemědělského půdního fondu se nachází v méně příznivých oblastech (LFA), ale zde je zornění stále vysoké. Plocha LFA se příliš neměnila a činila z plochy zemědělsky využitých půdy 49,9 % (podrobněji: 14,6% horské, 29,6% ostatní a 5,7% oblasti se specifickým omezením) v roce 2007 a 50,3 % (14,8% horské, 29,6% ostatní a 5,8% oblasti se specifickým omezením) v roce 2011⁵. Plocha příznivých oblastí činila v roce 2007 50,1 % a v roce 2011 49,7 % zemědělsky využívané půdy.

Stejně jako výměra zemědělské půdy klesaly mezi roky 2007 a 2011 také stavy hospodářských zvířat, a to z 1 640 380 dobytčích jednotek (DJ) v roce 2007 na 1 369 780 DJ v roce 2010

¹ ČSÚ, Agrocenzus 2010, stav k 30. 9. 2010.

² Pokud nejsou zohledněny stejné prahové hodnoty strukturálních šetření, poté se zvýšila průměrná výměra farem z 89,3 ha v roce 2007 na 152,4 ha v roce 2010.

³ Pokud nejsou zohledněny stejné prahové hodnoty strukturálních šetření, poté se zvýšila průměrná ekonomická velikost vyjádřená hodnotou standardní produkce z 91,2 tis. € v roce 2007 na 168,5 tis. € v roce 2010.

⁴ EUROSTAT

⁵ Zdroj: LPIS

tj. 16,5 %^{6,7}. Také klesají počty farem – z celkového počtu 19 560 v roce 2007 na 19 340 v roce 2010. Současně klesaly počty pracovníků v zemědělství - jejich počet se od roku 2007 do roku 2010 snížil z 137 310 na 107 990 pracovníků. Sektor zemědělství se na celkové zaměstnanosti národního hospodářství podílí necelými 4 % a tento podíl se dlouhodobě snižuje. Produkce zemědělského odvětví rostla, přičemž v letech 2007-2009 dosahovala 1216 €/ha přičemž v letech 2010-2012 dosahovala 1312 €/ha⁸.

V porovnání s evropskými zemědělci je v českém zemědělství nižší podíl strojového vybavení na jednotku půdy, což je dáno vyšší koncentrací půdy v jednom subjektu a celkově nižší kapitálovou vybaveností a mírou čistých investic. Ta se ale zlepšuje, protože v roce 2011 oproti roku 2007 došlo ke zvýšení tvorby hrubého fixního kapitálu o více jak 28 %. Při porovnání tvorby hrubého fixního kapitálu za období 2010-2011 oproti předvstupnímu období 2001-2003 došlo k jejímu zvýšení o téměř 65 %. Přitom investiční činnost zemědělských podniků je významně ovlivněna právě strukturálními podporami poskytovanými v rámci OP Zemědělství a PRV, protože v roce 2007 se podílely poskytnuté investiční dotace z těchto programů ve výši 8,8 % na celkové tvorbě hrubého fixního kapitálu a v roce 2010 již 15,3 %. Při průměrné míře spolufinancování 30 % tak přispívala tato forma podpory až z 29,2 % k celkové tvorbě hrubého fixního kapitálu v roce 2007 resp. 50,9 % v roce 2010.

Produktivita práce se v období mezi 2007 a 2011 zvyšovala, a to u hrubé přidané hodnoty z 14 344 €/AWU na 18 752 €/AWU. Ve srovnání s EU 15 dosahovala produktivita práce v českém zemědělství 66 p. b. za srovnatelné období let 2007-2010, nicméně v jednotlivých letech byla velmi proměnlivá, velmi se liší také mezi jednotlivými velikostními kategoriemi podniků. Produktivita využití zemědělské půdy se mírně zvyšuje (nominálně o 4 % v průměru let 2008-2010 proti průměru 2004-2005, měřeno celkovou zemědělskou produkcí na 1 ha z. p.) – výnosy většiny komodit a užitkovosti jsou na stejné úrovni (případně někdy i vyšší) oproti ostatním státům EU, avšak při nesrovnatelně vyšších vstupech.

V souvislosti s produktivitou práce je třeba zdůraznit, že v zemědělství a rovněž lesnictví je výrazně nepříznivá věková struktura, čímž je negativně ovlivněna mj. schopnost zavádění inovací. Významné rozdíly se projevují v porovnání s věkovou strukturou celkové zaměstnanosti v národním hospodářství ČR, kdy podíl pracovníků ve věku do 44 let na celkovém počtu pracovníků činil v roce 2010 60 %, zatímco v zemědělství činil tento podíl jen 45 %.

Významný vliv na efektivní využití půdy má její dostupnost. V ČR je vysoká fragmentace vlastnické struktury půdního fondu, historicky způsobená přírodními faktory, mírou úrodnosti a především dělením vlastnických parcel dědickým systémem a z části obnovou katastrálního operátu při digitalizaci katastru nemovitostí. Zemědělskou půdu vlastní přibližně 1 mil. vlastníků, na jednoho vlastníka připadá v průměru 3,65 ha, přičemž tuto výměru tvoří průměrně 2,5 parcely. Rozdělení půdní držby podle velikosti vlastněných pozemků je následující: více než 40 % půdy je v držení skupinou největších vlastníků (nad 100 ha), které ovšem tvoří pouze 0,3 %

⁶ Z důvodu srovnatelnosti údajů za FSS 2007 a AGC 2010 byly přepočteny údaje o počtu DJ a počtu farem na prahové hodnoty AGC 2010 pro podniky s výměrou 5 a více ha z. p.

Prahové hodnoty zjišťování pro FSS 2007 činily 1 ha obhospodařované zemědělské půdy vlastní nebo pronajaté, nebo 1 500 m² intenzivních ploch (sady, zelenina, květiny), nebo 1 000 m² vinnic, nebo 300 m² skleníků a pařenišť, nebo chov 1 kusu skotu, nebo 2 kusy prasat, nebo 4 kusů koz a ovců, nebo 50 kusů drůbeže, nebo 100 kusů králíků nebo kožesářinových zvířat.

Pro Agrocenzus 2010 byl zvolen práh obhospodařované zemědělské půdy vyšší než 1 hektar. Byl stanoven na takové úrovni, aby se vyloučily jen menší zemědělské subjekty, které tvoří celkem nejvýše 2 % obhospodařované zemědělské půdy a nejvýše 2 % z celkového počtu velkých dobytčích jednotek. Prahové hodnoty zjišťování pro AGC 2010 činily 5 ha obhospodařované zemědělské půdy vlastní nebo najaté, nebo 1 ha sadů, nebo 3 500 m² vinnic, nebo součtová plocha zeleniny, jahod a květin od výměry 2 500 m², nebo chov 5 kusů skotu, nebo 10 kusů prasat, nebo 10 kusů koz a ovců, nebo chov 100 kusů drůbeže včetně běžců.

⁷ Pokud nejsou zohledněny stejné prahové hodnoty strukturálních šetření (výměra 5 a více ha z. p.), poté klesá stav hospodářských zvířat z 2 052 810 DJ v roce 2007 na 1 722 460 DJ v roce 2010 a v případě počtu podniků z 39 400 v roce 2007 na 22 860 v roce 2010 (tako uvedeno také v EUROSTATU).

⁸ Eurostat – Souhrnný zemědělský účet a ČSÚ.

na počtu. Naproti tomu 66 % všech vlastníků disponuje pozemky do 1 ha (včetně)⁹. Průměrná výměra parcely orné půdy klesá a v r. 2011 byla 0,81 ha a 0,48 ha parcely z.p.¹⁰ Tento trend je stabilní a mimo zvýšených transakčních nákladů při manipulaci se zemědělskou půdou zvyšuje i potřebu realizace komplexních pozemkových úprav.

Zemědělské podniky reagují na vnější podmínky a náklady snižováním či zbavováním se produkce některých komodit a dochází tak k větší výrobní a teritoriální specializaci podniků: specializace na rostlinnou výrobu se rozšiřuje v lepších přírodních podmínkách a specializace na živočišnou výrobu, zejména chov skotu, v horších. Významnou roli v této teritoriální specializaci hrají velmi dobré ceny obilovin a olejnin a platby LFA uplatňované pouze na travní porosty a podpory ošetřování luk a pastvin s minimální intenzitou chovu hospodářských zvířat.

Pokud jde o tržní nabídku pojistných a bankovních produktů, zčásti doplněnou nástroji veřejné podpory, je z pohledu zemědělské výroby dostatečná. Pojištění plodin má k lednu roku 2012 sjednáno zhruba 4 400 zemědělských podniků, celková propojištěnost rostlinné výroby dosahuje téměř 60 %. Počet podniků se sjednaným pojištěním zvířat činí zhruba 3 500, což odpovídá 80 % propojištěnosti v živočišné výrobě. Pro financování zemědělských investic nabízejí peněžní ústavy zemědělským subjektům řadu speciálních produktů, které navíc doplňuje možnost dotovaného úroku z prostředků Podpůrného a garančního rolnického a lesnického fondu. Nabídka bankovního trhu se postupně rozšiřuje a také podmínky financování se pro zemědělce stávají stále výhodnějšími.

V českém zemědělství působí na evropské poměry nadprůměrně vysoký počet odbytových skupin, nicméně ne zcela efektivních. Řada z nich nedosáhne svého původního účelu, protože obchoduje s malým objemem produkce a tedy disponuje nízkou vyjednávací silou na trhu. Zejména větší podniky se vyznačují malou ochotou spolupracovat při odbytu své produkce. Dalším negativem pro úspěšné fungování odbytových organizací je skutečnost, že odběratelé tento subjekt často vynechávají a spolupracují se zemědělci napřímo. Výjimkou jsou poměrně dobře fungující odbytové organizace v sektoru ovoce a zeleniny.

Podle Agrocenzu 2010 se v ČR věnuje minimálně jedné nezemědělské činnosti 15,1 % zemědělských podniků, což odpovídá počtu 3 442 diverzifikovaných zemědělských subjektů. Důležitým determinantem při rozhodování o diverzifikaci je velikost zemědělského podniku a výrobní zaměření. Faremní diverzifikace aktivit je četnější u velkých podniků, protože až 39,8 % podniků právnických osob se věnuje nezemědělským činnostem v roce 2010 v porovnání s relativně menšími fyzickými osobami – podnikateli, kde tento podíl činí 12,6 %. Nezemědělské činnosti podniků právnických osob jsou orientované především na zpracování zemědělských produktů (13,9 % diverzifikovaných podniků) a smluvní práce poskytované pro jiné subjekty (55,4 % diverzifikovaných podniků). Výrobou energie z obnovitelných zdrojů se zabývá větší podíl právnických osob (7,8 %) než podnikajících fyzických osob (3,3 %), což vyplývá z relativně velké investiční náročnosti na výstavbu a provozování zařízení na výrobu energie z obnovitelných zdrojů, zejména pak bioplynových stanic (BPS)¹¹. Další častou a ekonomicky významnou formou diverzifikace je poskytování služeb cestovního ruchu. Z dlouhodobého hlediska se počet hromadných ubytovacích zařízení (HUZ) v České republice stabilizoval na počtu v rozmezí 7,5 až 8 tis. zařízení. Počet lůžek v nich převyšoval v roce 2011 podle údajů ČSÚ 461 tis. lůžek.

⁹ Zdroj: Vilhelm V. a kol. (2012): Vývoj trhu se zemědělskou půdou a identifikace faktorů ovlivňujících vývoj cen zemědělské půdy v podmínkách ČR. ÚZEI, TÚ 17 (4233), první výstup.

¹⁰ Zdroj: Zpráva o stavu zemědělství ČR, 2011. MZe ČR.

¹¹ Podíl celkových investičních výdajů na výstavbu zemědělských bioplynových stanic činí v průměru 60 % účetní hodnoty celkových aktiv podniku.

Pokud jde o charakteristiku potravinářského průmyslu, všeobecně jeho výkonnost zaostává za průměrem EU. Hrubá přidaná hodnota na zaměstnance v potravinářském odvětví činila v r. 2010 26,7 tis. EUR, zatímco v EU již dosáhla 48,6 tis. EUR, což znamená, že v ČR je o 45% nižší. Podíl potravinářství na HPH ČR se pohybuje kolem 2,5 až 2,7 % a po vstupu do EU mírně roste, nicméně v ostatních členských zemích je podíl HPH vyšší. Důvodem je zejména přetrvávající orientace na výrobky s nižší přidanou hodnotou a v nižší cenové hladině. Na to dále navazují problémy jako větší závislost na odběratelích (především obchodních řetězcích) a nedostatečné využití výrobních kapacit dané „nehomogenními“ a časově nestabilními dodávkami zemědělských surovin. Nedostatečná konkurenceschopnost znamená mj. sníženou schopnost generovat dostatek zdrojů na investice. Tvorba hrubého fixního kapitálu za NACE 10-12 v roce 2007 činila 700 mil. €, zatímco v roce 2010 výrazně poklesla na 483,7 mil. €, tj. o 30,9 %. Produktivita práce ve zpracovatelském průmyslu v ČR vyjádřená v podobě HPH na zaměstnance činila 25,4 tis. € v roce 2010, zatímco v EU 27 již dosáhla 47,1 tis. € a dosahuje tak polovlní úrovně. Při tomto hodnocení je nicméně nutno brát v potaz odlišnou vnitropodnikovou strukturu zejména v EU 15, kde je podstatně vyšší objem činností zajišťován využíváním služeb poskytovaných externími subjekty, což existující modely nedokážou zohlednit a výsledná produktivita tím může být zkreslena (po provedení potřebných korekcí činí hodnota 33 tis. € a představuje výkonnost kolem 70% v porovnání s EU).

Oblast lesnictví lze charakterizovat jako zaostávající z pohledu ekonomické životaschopnosti a konkurenceschopnosti. Mezi hlavní příčiny patří nízká kapitálová vybavenost lesních podniků, vycházející zejména z roztržitosti lesních pozemků, ve vazbě na velikost lesních majetků a jejich strukturu. Z nízkého finančního zajištění rovněž vyplývá nedostatečná technologická vybavenost dřevozpracujících podniků, nedostatečná technologická a technická vybavenost subjektů, které se zabývají produkcí sadebního materiálu lesních dřevin, špatný stav lesnické mechanizace a nedostatečná resp. málo obnovovaná lesní infrastruktura např. lesní cesty. Důležitou roli hraje specifická struktura sektoru lesního hospodářství. Soukromí vlastníci a obce v ČR vlastní cca 40 % výměry lesů, což představuje cca 1 039 000 ha. Celková výměra lesů v ČR je 2 595 936 ha (porostní půda, stav roku 2011). Z celkové výměry lesů vlastní města a obce podíl ve výši cca 16,6 % a fyzické osoby ve výši cca 19,3 %, přičemž se jedná zhruba o 340 000 vlastníků. Z celkového počtu soukromých vlastníků lesů jich cca 320 000 vlastní les menší než 5 ha a pouze 25 000 jich vlastní les o výměře od 2 do 5 ha, 2 200 soukromých vlastníků vlastní les s výměrou nad 50 ha. U soukromých vlastníků je v současné době průměrná velikost lesních majetků cca 3 ha, přičemž se rozdrobenost stále zvyšuje. Průměrná rozloha obecních lesních majetků je 78 ha. Produktivita práce v lesnictví má převážně rostoucí tendenci, přesto je při srovnání aktuálních dat s průměrem EU přibližně poloviční.

Charakteristika životního prostředí

Vzhledem k ploše zemědělského a lesního hospodaření je zřejmé, že zemědělství a lesnictví mají výrazný vliv na charakter krajiny, zejména její schopnost poskytovat ekosystémové služby se silným vlivem na vodní režim, půdní erozi a biodiverzitu a na celkový stav přírodního i kulturního prostředí.

Oblasti s některým z typů přírodního znevýhodnění tvoří cca 50 % rozlohy zemědělsky využitě půdy ČR. Zemědělci v těchto oblastech obhospodařují téměř 90 % všech travních porostů ČR, na kterých jsou realizována agroekologická opatření zaměřená na zachování biodiverzity, zlepšení hospodaření s vodou, půdou, předcházení klimatické změny a zmírňování jejích dopadů.

Druhá různorodost vázaná na zemědělskou půdu vykazuje v mnoha ukazatelích postupný pokles. 45,5 % druhů vyšších rostlin, 26 % mechorostů a 20-25 % hub se dle červených seznamů (IUCN) nachází v nějakém stupni ohrožení. V období let 1982–2007 poklesla početnost ptáků zemědělské krajiny téměř na polovinu, u populace lesních ptáků není pokles tak dramatický.

Index běžných druhů ptáků zemědělské krajiny (stav v roce 2000 je brán jako 100 %) klesl z 83,4 % v r. 2007 na 74,9 % v roce 2011. 20 % savců vázaných na zemědělskou půdu je hodnoceno jako ohrožené.

Podíl plochy v soustavě Natura 2000 stoupl z 13,3 % celkové výměry ČR v roce 2007 na 14 % v roce 2011¹², což znamená v roce 2011 4,4 % zemědělsky využívané půdy (bez překryvů) a 26,3 % lesní půdy.

Travní porosty na zemědělské půdě vykazující vysokou druhovou různorodost a v roce 2009 představovaly rozlohu přibližně 400 tis. ha, přičemž část je ve velkoplošných chráněných územích a část ve volné krajině. Zemědělské systémy s vysokou přírodní hodnotou (HNV) přispívající k zachování biologické rozmanitosti i ekosystémových funkcí krajiny. Celková plocha trvalých travních porostů (HNV), u kterých by vzhledem k přírodním podmínkám měly být aplikovány cíleně vybrané způsoby hospodaření, představuje 300 tis. ha.

Zemědělské podniky hospodařící na cca 4500 ha zemědělské půdy jsou omezeny v použití intenzifikačních postupů z důvodu hospodaření v 1. zónách ZCHÚ a zároveň v oblastech Natura 2000. Jedná se zpravidla o velmi cenné plochy z hlediska ochrany druhové různorodosti. Mimo oblasti Natura 2000 lze identifikovat území, která na tyto oblasti navazují (čl. 10 směrnice č. 92/43/EHS – tzv. stepping stones) a jsou součástí 1. zón CHKO a NP. Na těchto územích je rovněž omezení hnojení.

Významný podíl (40 %) zemědělské půdy je ohrožen půdní erozí¹³. Ačkoliv je část eroze přirozená, část je vyvolána lidskou činností. V ČR dochází k degradaci půdy zejména v důsledku vodní eroze, jejíž závažnost spočívá ve finančních ztrátách a zvýšených nákladech na pěstování plodin. Odhad ztráty půdy v důsledku vodní eroze byl v roce 2010 až 10 t/ha/rok (zahrnuje pozemky vyhodnocené jako silně erozně ohrožené), odhad erozí ohrožené plochy 1,692 mil. ha, což představovalo cca 40 % zemědělské plochy¹⁴. Další formou degradace půd je větrná eroze, a to zejména na lokalitách s nejúrodnějšími půdami (Polabí, jižní Morava), která dosahuje zhruba 10 % škod způsobovaných vodní erozí¹⁵.

V ČR hrozí intenzivní dehumifikace půd spíše místně při souběhu více degradačních vlivů, neuvážených zásazích do rovnovážného vodního režimu půdy nebo při intenzivní erozi. Půdy v ČR mají ve svrchní vrstvě (0-30 cm) v průměru obsah organického uhlíku 1,1 Gt (tzn. 1,1 x 10⁹ t), na převážně většině území to znamená koncentraci organického uhlíku ve svrchní vrstvě půdy v rozmezí 1-6 %¹⁶. Utužením je v ČR ohroženo přibližně 49 % zemědělských půd. Z toho asi 30 % je zranitelných tzv. genetickým utužením při vytvoření zacílených iluviálních a případně oglejených horizontů a více než 70 % je vystaveno tzv. technogennímu utužení¹⁷.

Kvalitu půdy a její využití významně ovlivňují klimatické změny. Zvyšování teploty vzduchu způsobí prodloužení vegetačního období. Předpokládá se, že se délka velkého vegetačního období v celé České republice prodlouží z 215 dnů v období 1961-1990 na 229 dnů v období 2010-2039 (prodloužení o 14 dnů) a na 256 dnů v období 2070-2099. Lze očekávat prohloubení řady negativních jevů jako je vodní eroze, sucha, příválové deště s povodněmi atd.

¹² Zdroj: EEA (European Environmental Agency) uvádí 14,04% pro rok 2010; pro rok 2011 vlastní propočty ze zdrojů AOPK

¹³ Zdroj: Zpráva o stavu zemědělství ČR 2010, MZe ČR.

¹⁴ ¹⁴ Zemědělská půda dle LPIS. Zdroje: Zpráva o stavu zemědělství ČR 2010, MZe ČR, Zpráva o stavu životního prostředí ČR 2010, MŽP ČR.

¹⁵ Zdroj: VÚMOP (2011): „Podkladová studie pro PRV“.

¹⁶ Zdroj: European Soil Portal – Soil Data and Information systems; data z roku 2000; podrobná data o obsahu humusu uvádí Kozák J. a kol. (2009): Atlas půd České republiky. MZe ČR a ČZU Praha.

¹⁷ Zdroj: VÚMOP (2011): „Podkladová studie pro PRV“.

Voda ve vztahu k zemědělství a lesnictví má několik aspektů: voda jako vstup do zemědělské výroby, množství vody v krajině a retenční schopnost půdy, kritická zejména při povodňových situacích a v obdobích sucha; narušení přirozených odtokových a retenčních poměrů v zemědělské krajině; jakost vody na výstupu ze zemědělských a rybářských systémů a při vstupu pro užití v dalších sektorech a pro rekreační účely; jakost povrchových a podzemních vod ovlivněných zemědělskou činností s důrazem na vody využívané nebo využitelné pro zásobování obyvatelstva pitnou vodou. Ve všech uvedených aspektech vztahu zemědělství a lesnictví k vodě se v ČR dlouhodobě kumulují problémy.

Z provedeného průzkumu možných následků klimatické změny¹⁸ na jednotlivá hydrologická povodí vyplynulo, že na většině našeho území ze 40 – 70 % nebudou pokryty povolené objemy odběrů povrchových vod. Jakost povrchových vod hodnocená dle ČSN 75 7221 škálou pěti tříd uvádí, že většina významnějších toků ČR je dnes ve třídě kvality 1-3¹⁹. Podle hodnocení v souladu se Směrnicí 2000/60/ES v současnosti 82 % vodních útvarů povrchových vod nedosahuje dobrého ekologického stavu a 29 % dobrého chemického stavu²⁰. Od roku 2000 došlo u ukazatele rozpustné anorganické soli (RAS) ke zvýšení o 30,3 %. Vysoké obsahy organických solí, zvláště dusíku a fosforu ve vodárenských nádržích způsobují zhoršení kvality surové vody upravované na vodu pitnou s následným zvýšením finančních nákladů na úpravu až o 10 Kč na 1m³.

V důsledku erozního smyvu a vyplavování látek z půdy (živin a pesticidů) dochází ke vstupu znečišťujících látek do říční sítě a vodních nádrží. Plochy zranitelných oblastí vymezených dle Nitrátové směrnice (91/676/EHS) stoupají. Na základě poslední revize (2011) bylo vymezeno celkem 2,25 mil. ha zemědělské půdy ve zranitelných oblastech²¹, což představuje ve srovnání s rokem 2008 (2,17 mil. ha) nárůst podílu plochy ve zranitelných oblastech v ploše ČR o cca 1,7 %. Tato výměra zahrnuje cca 1,84 mil. ha zemědělsky využívané plochy. V těchto oblastech aktuálně hospodaří 15 899 zemědělských subjektů, což představuje nárůst o 630 zemědělských subjektů oproti předchozí revizi vymezení.

Hospodaření v lesích je přímo vázáno na místně klimatické podmínky. Negativní dopady klimatické změny a extrémních meteorologických jevů a častá vychýlení standardních hodnot počasí nepříznivě ovlivňují lesní ekosystémy, jejich stabilitu a produkci i další celospolečenské funkce. Snižování biologické rozmanitosti v lesích na všech úrovních (druhové, genové i ekosystémové) je ovlivněno mnoha faktory, z nichž k nejvýznamnějším patří činnost člověka. Jedná se např. o nešetrné principy hospodaření v lesích nebo nevhodné zastoupení druhů lesních dřevin a jejich smíšení v jednotlivých porostech. Současný podíl listnatých dřevin činí 25 % (stav v roce 2011), přičemž optimálnímu stavu by odpovídala hodnota 36 % a přirozenému stavu 65 %.

Zemědělství přispívá ke změně klimatu uvolňováním skleníkových plynů zejména z živočišné prvovýroby a rozkladem půdní organické hmoty při obdělávání orné půdy (emise CO₂, CH₄, NO_x, H₂S). Emise amoniaku v ČR dlouhodobě klesají ve vazbě na pokles stavů hospodářských zvířat. V současné době dosahuje úroveň produkce amoniaku 67,5 kt/rok²². K uvolňování CO₂ dochází také při používání fosilních paliv pro vytápění budov, ze spalování pohonných hmot při používání zemědělských strojů a při výrobě hnojiv a krmiv. Zemědělství se na celkových emisích ČR podílí 6,2 %.

¹⁸Průběžně diskutované dopady možného vývoje klimatu (zpřesnění stávajících předpokladů a hypotéz se, dle Evropské komise, očekává v úrovni 2027 – 2030) vedly k vypracování pravděpodobných scénářů účinků změn na hydrologické podmínky vodních zdrojů ČR.

¹⁹Třídy jakosti jsou klasifikovány na škále I.-V., přičemž I. představuje neznečištěnou vodu a V. velmi silně znečištěnou.

²⁰ „Dobrý ekologický a chemický stav“ ve smyslu zákona č. 354/2001 Sb. o vodách ve znění pozdějších předpisů

²¹ Corine Land Cover

²² Zdroj: Zpráva o stavu zemědělství ČR, MZe ČR 2011, viz tabulka T4.1/02

Celková spotřeba energie v zemědělství a lesnictví byla v r. 2011 ve výši 551 ktoe, což představuje zvýšení oproti r. 2007 z 520 ktoe. Spotřeba vody na závlahy odpovídá relativně malé ploše zavlažované půdy (v roce 2011: 19 tis. ha, tj. 0,54% obdělávané z.p., spotřeba vody aplikované pro závlahu byla v r. 2011 1 947 mil. m³²³).

Národní akční plán České republiky pro energii z obnovitelných zdrojů předpokládá v roce 2020 dosažení 13 % podílu energie z obnovitelných zdrojů na hrubé konečné spotřebě energie a 10,8 % podílu energie z obnovitelných zdrojů na hrubé konečné spotřebě v dopravě. Stávající naplnění (2011/12) ve výši 8,5-9 % elektrické energie (ERÚ, 2011), v dopravě 4,48 % e.o. (MPO, 2012) stále vytváří významný prostor pro další využití.

Nedostatečně je dosud využíván obecně biologicky rozložitelný odpad²⁴. Největší podíl elektřiny z obnovitelných zdrojů je vyráběn ve vodních elektrárnách (3,25 %) a biomase (1,74 %) – nejvíce lesní štěpka (0,75 %). Většina dříví je pálena v nevyhovujících provozech s účinností pod 40 %, přičemž žádoucí stav je energetické využití lesní biomasy s vysokou účinností, která v moderních provozech přesahuje 80 %.

²³ Zdroj: Eurostat.

²⁴ Např. hmotnost biologicky rozložitelného komunálního odpadu, ukládaného na skládky, se mezi roky 2005 (1,363 mil. t) a 2010 (1,377 mil. t) se proti plánovanému snížení zvýšila. Zdroj: Šestá hodnotící zpráva o plnění Plánu odpadového hospodářství ČR za rok 2010. MŽP 2012.

4.1.2 Silné stránky

Socioekonomická situace se zaměřením na rozvoj venkova

- **Existence struktur potřebných pro výměnu informací a spolupráci aktérů rozvoje venkova**

V procesu předávání znalostí sehrává roli řada institucí a struktur, např. Národní rada poradenství a vzdělávání pro zemědělství a rozvoj venkova, Celostátní síť pro venkov, Krajská informační střediska atd. Disponují odborností, dobrými kontakty na jednotlivé aktéry rozvoje venkova a zázemím a prostředky k šíření příkladů dobré praxe. Struktury mají celostátní působnost, ale zároveň místní/regionální pobočky a tím i znalosti o místních podmínkách, potřebách a problémech.

Významnou a velmi dobře fungující strukturou jsou místní akční skupiny (MAS), navíc s výhodou téměř celorepublikového pokrytí. Koordinační role MAS jako nástroje rozvoje venkova vychází z detailní znalosti místních podmínek a široké spolupráce s místními aktéry. Spolupráce mezi jednotlivými MAS navzájem pak přispívá k přenosu zkušeností a příkladů dobré praxe a vytváření integrovaných projektů s širokým dopadem. Z existujících cca 170 MAS realizovalo 112 MAS své místní rozvojové strategie s podporou z opatření IV.1.1 Místní akční skupina Programu rozvoje venkova ČR 2007-2013. Ostatní MAS měly možnost připravit se na následující období a získat zkušenosti s participativními plánovacími a rozhodovacími procesy. Většina MAS má tedy relevantní zkušenosti s přípravou a prováděním místní rozvojové strategie a administrací většího množství menších projektů v rámci předchozího období.

- **Pozitivní trendy v diverzifikaci zemědělských podniků**

Ekonomické stabilitě podniků výrazně napomáhá diverzifikace do výroby energie z obnovitelných zdrojů. Významným trendem diverzifikace příjmů zemědělských podniků je v posledních letech rozvoj BPS. Výše tržeb byla v roce 2011 v průměru 21,207 mil. Kč na podnik. V analýze proplacených projektů v rámci opatření III.1.1. a III.1.2 PRV v letech 2007-2010 bylo prokázáno, že podpora zemědělských BPS je podporou převážně středních a velkých zemědělských podniků právnických osob, s efektem zvýšení jejich ekonomické životaschopnosti, zejména produktivity půdy a práce. Zároveň dochází k žádoucí změně kapitálové struktury podniků.

Dalším významným trendem diverzifikace zemědělských podniků je rozvoj agroturistických služeb. Podnikání v oblasti ubytovacího, stravovacího a sportovního zařízení výrazně napomáhá vytvářet podmínky pro vznik pracovních míst, a to i pro nekvalifikované pracovní síly. Kromě toho má intervence pozitivní vliv na udržitelnost stávajících pracovních míst. Analýza opatření III.1.3 Podpora cestovního ruchu za období 2007 – 2012 konstatuje značnou míru dosažení cílů v oblasti zaměstnanosti na venkově. Výroční zpráva Programu rozvoje venkova za rok 2012 uvádí, že prostřednictvím realizovaných projektů bylo vytvořeno minimálně 391 pracovních míst.

Zemědělství a související sektory

- **Funkční právní základ, strategický dokument pro rozvoj zemědělství a potravinářství, strategický dokument pro lesnictví**

ČR patří mezi země s propracovanou zemědělskou, potravinářskou a lesnickou legislativou a dobře fungujícím systémem úředních kontrol. Jsou zpracované strategie a koncepce, které analyzují situaci jednotlivých sektorů, stanovují priority a směřují budoucí rozvoj resortu.

- **Existence vzdělávacího a poradenského systému a zavedený jednotný systém akreditace zemědělských a lesnických poradců.**

Potřeby resortního vzdělávání jsou řešeny mj. prostřednictvím PRV 2007-2013 opatřením I.3.1 Další odborné vzdělávání a informační činnost, ve kterém je podporován dostatek vzdělávacích aktivit. Další odborné vzdělávání poskytuje Celostátní síť pro venkov, v rámci celoživotního učení jsou zapojeny i zemědělské univerzity, střední odborné školy, resortní výzkumné ústavy, státní příspěvkové organizace jako ÚZEI a další nevládní neziskové organizace jako je Agrární komora ČR apod. Poradenství se zaměřuje na specifické otázky zemědělské a lesnické výroby. Jejich poskytovatelem je cca 300 soukromých poradců, kteří jsou akreditováni MZE.

- **Pokračující výrobní i kapitálová koncentrace a vertikální integrace v některých sektorech**

Některá odvětví, zejména zpracování obilovin nebo zpracování olejnin dosahují poměrně značné konkurenceschopnosti a rentability produkce větší části pěstitelů, která je založená na výhodách z velikosti podniků, vyspělých technologiích a odrůdách, zjednodušené agrotechnice a menších nárocích na management a objem i kvalitu práce.

- **Vhodné podmínky k využití bankovních a pojišťovacích produktů**

Pro potřeby řízení pojistitelných rizik existuje na trhu dostatečná nabídka pojistných produktů, která je v praxi dostatečně využívána – jak živočišná, tak rostlinná výroba se vyznačují poměrně vysokou mírou propojitelnosti. Rovněž bankovní trh nabízí bohatou škálu nástrojů k financování zemědělských investic. Komerční úvěry lze doplnit dotací na úrok z PGRLF.

- **Dlouhodobá existence resortního výzkumu**

V ČR je zavedená funkční struktura resortního výzkumu, tvořená organizacemi různých typů, forem a oborového zaměření. Součástí systému je Národní agentura pro zemědělský výzkum, která cestou veřejných otevřených soutěží stimuluje zájem jednotlivých subjektů podílet se na výzkumné činnosti v oblasti agrárního sektoru. Některé výzkumné kolektivy provádějí excelentní výzkum a svými výsledky se řadí mezi nejlepší ve svém oboru v Evropě i ve světě. Resortní výzkum je monitorován a vyhodnocován prostřednictvím řady dlouhodobě rozvíjených a průběžně aktualizovaných databází.

Životní prostředí a změna klimatu

- **Právně zakotvena ochrana a péče o krajinu a hospodaření v lesích, také pozemkové úpravy a nitrátová směrnice.**

Jedním z nejvýznamnějších nástrojů ochrany přírody a krajiny je ochrana území, která se provádí prostřednictvím zvláště chráněných území, a je upravena zákonem o ochraně přírody a krajiny. Plocha ZCHÚ velmi mírně stoupá. Celková výměra lesů v ZCHÚ je přibližně 700 tis. ha, což představuje cca 26,5 % z celkové výměry lesů v ČR. Plocha chráněných území v poměru k rozloze státu převyšuje evropský průměr. Pod přísnou ochranou je cca 10 tis. ha lesů. Ochrana oblastí Natura 2000 podporuje dosahování cílů ochrany oblastí soustavy tzv. ptačích oblastí (PO) a evropsky významných lokalit (EVL). Podíl plochy v soustavě Natura 2000 stoupl z 13,3 % celkové výměry ČR v roce 2007 na 14 % v roce 2011²⁵.

- **Velká členitost krajiny, relativně vysoká diverzita typů stanovišť v ČR.**

Povrch ČR má převažující ráz pahorkatin a vrchovin. 61 % území leží v nadmořské výšce nad 400 m n. m. Na 17 % rozlohy ČR jsou dosud zachována stanoviště²⁶, která lze klasifikovat jako

²⁵ Zdroj: EEA (European Environmental Agency) uvádí 14,04% pro rok 2010

²⁶ Stanoviště ve smyslu Chytrý, M. a kol. (eds) (2010): Katalog biotopů České republiky. AOPK ČR, Praha; ...; údaje o podílu přírodních stanovišť a jejich stavu vycházejí z mapování a monitoringu pro účely tvorby soustavy Natura 2000 a reportingu dle Směrnice 92/43/EHS.

přírodní (polopřirozené travní porosty, lesní porosty s dochovanou přírodně více či méně odpovídající skladbou, vodní a mokřadní stanoviště a další plošně méně významné typy stanovišť)²⁷.

- **Rozvíjející se ekologické zemědělství, které poskytuje veřejné statky, a nárůst ploch ekologického zemědělství, roste poptávka po EZ potravinách**

Ekologické zemědělství je jedním z nejpropracovanějších zemědělských a potravinářských systémů, pozitivně ovlivňující řadu složek životního prostředí, od tvorby a údržby krajiny přes podporu biodiverzity, zvyšování kvality půdy, prevence půdní eroze, zvyšování kvality a retence vody až po možný potenciál ve zmírňování změn klimatu.

V České republice bylo k 31. 12. 2011 registrováno celkem 4 357 ekologických podnikatelů²⁸, a v režimu EZ je obhospodařováno přes 483 tis. ha z. p. (ČÚZK), což představuje cca 12 % zemědělského půdního fondu ČR (2011). V roce 2004 bylo v EZ cca 260 tis. ha, nárůst ploch od vstupu do EU do současnosti je tedy celkem 76 % (především na travních porostech; v r. 2007 bylo v EZ cca 313 tis. ha, tzn. 7,35 % z celkové výměry ZPF).

Také u integrované produkce, která využívá systémy monitoringu a prevence před použitím účinných látek, je ukazatelem poskytování veřejných statků jeho rozloha. V roce 2011 byla rozloha systémů integrované produkce následující: 6 084 ha zeleniny, 11 533 ha vinné révy, 11 486 ha ovoce²⁹.

- **Zemědělství a lesnictví pohlcují značný objem skleníkových plynů, emise ze zemědělství klesají, politika v této oblasti je dobře zavedená**

Čisté emise ze zemědělství představovaly v roce 1990 celkem 12 307 kt CO₂/rok zatímco v roce 2009 jen 1 014 kt CO₂/rok. Celkově klesá podíl čistých emisí CO₂ ekvivalentního ze zemědělství (emise včetně LULUCF) na celkových národních emisích (v r. 1990 - 6,4 %, v r. 2009 - 0,8 %). Dlouhodobě narůstá podíl trvalých travních porostů (o 19 % od 1989) způsobený vhodně nastaveným systémem podpor s kladným vlivem na kvalitu půd a s rostoucím jímáním CO₂ jako skleníkového plynu.

Emise amoniaku v ČR dlouhodobě klesají ve vazbě na pokles stavů hospodářských zvířat (zejména přežvýkavců). V současné době dosahuje úroveň produkce amoniaku 67,5 kt/rok.

- **Soběstačnost ve výrobě elektřiny a tepla**

Dle státní energetické koncepce ČR současná energetická spotřeba v České republice je pokryta z více než 50% domácími zdroji primární energie. Ukazatel dovozní energetické závislosti ČR (včetně zahrnutí jaderného paliva) dosahuje tedy méně než 50% a patří tak k nejnižším v celé EU.

²⁷ Hodnotící zprávy o stavu evropsky významných stanovišť pro Evropskou komisi. EEA uvádí data pro stanoviště a druhy na evropské úrovni, proto byly použity národní zdroje dat.

²⁸ Typ ekologického podnikatele – počty aktivních registrací dle jednotlivých typů registrace (jeden subjekt může mít více typů registrace).

²⁹ Zdroj: SZIF, MZe, ZUČM; zpracoval ÚZEI.

4.1.3 Slabé stránky

Socioekonomická situace a rozvoj venkova

- **Nedostatek pracovních příležitostí**

V roce 2011 se v průměru evidovalo na úřadech práce 487 tis. uchazečů, z toho téměř 132 tis. na venkově. Dlouhodobé srovnání ukazuje, že venkovští uchazeči o zaměstnání tvoří přibližně čtvrtinu všech uchazečů, ale venkovská volná pracovní místa tvoří jen šestinu všech míst. Počet dosažitelných uchazečů na 1 volné pracovní místo činil v roce 2011 13,3, na venkově však dosáhl hodnoty 22,4.

- **Nedostatečná občanská a technická vybavenost**

Ze statistik vyplývá, že pro téměř 20 % venkovského obyvatelstva není zajištěno napojení na kanalizaci a necelých 10 % nemá k dispozici zásobování vodou z veřejných vodovodů. Ačkoliv se technická vybavenost postupně zlepšuje, zůstává problémem zejména u malých obcí do 500 obyvatel.

Venkovské oblasti nemají v potřebné míře přístup ke službám vysokorychlostního internetu, protože ne všechno území je pokryto tržní nabídkou. Především malé lokality, vzdálená nebo hůře dostupná místa nejsou pro komerční poskytovatele dostatečně atraktivní.

Zejména v malých obcích není obyvatelům k dispozici dostatečná nabídka služeb jako např. pošta, lékař, zásobování, komerční služby atd.

- **Nízké majetkové a kapitálové vybavení k případné diverzifikaci**

Rozvoj faremní diverzifikace u malých podniků naráží na bariéry omezené kapacity, kapitálové vybavenosti a úvěrového omezení těchto podniků. Malé podniky spíše tendují k mimofaremní lokaci zdrojů příjmů spočívající ve využití volné kapacity farmáře jeho zaměstnáním mimo zemědělský podnik. Prostor pro diverzifikaci podnikajících fyzických osob spočívá zejména v aktivitách, které není efektivní realizovat průmyslovým způsobem, např. agroturistika, řemeslná výroba nebo lesnictví.

Zemědělství a související sektory

- **Nízká konkurenceschopnost zemědělství, potravinářství a lesnictví**

České zemědělství, lesnictví a zpracování potravin se dlouhodobě vyznačuje produkcí výrobků s nízkou přidanou hodnotou, často prodejem surovin, což vyplývá z nedostatečné produktivity faktorů, nákladové náročnosti výroby (která je relativně vysoká a činí 73 % vytvořené produkce v ČR) a také nízké orientace na trh.

Zemědělské podniky a menší zpracovatelé využívají nástroje marketingu ve velmi omezeném měřítku a nedokážou tak zvrátit negativní trendy rozvoje sektoru jako je nejistota odbytu produkce, nízká realizovaná cena produkce, snižování podílu na trhu atd. Důvodem je zejména nedostatek finančních zdrojů a do značné míry unifikovaná produkce - pouze část firem dodává na trh značkové výrobky s vyšší prodejností, zatímco ostatní podniky dodávají pouze běžné výrobky a výrobky privátních značek distribučních řetězců. Obdobně v lesním hospodářství - ač ČR disponuje dostatkem dřevní suroviny, její využití a zhodnocení tuzemskými zpracovateli jsou mimořádně nízké a více než polovina vytěženého dříví se vyváží v surovém stavu nebo polotovarech.

Významnou příčinou nízké konkurenceschopnosti je nevhodná věková struktura v zemědělské a lesnické výrobě a odliv pracovních sil mimo sektor. Zemědělství vykazuje dlouhodobě se zhoršující trend nevhodné věkové struktury pracovních sil v porovnání s ostatními sektory národního hospodářství. Důvodem nedostatečné generační obměny a bariér vstupu mladých

pracovníků do resortu je zejména nízká atraktivnost práce v zemědělství daná mj. příjmovou disparitou zemědělství vůči národnímu hospodářství (74,6 % v roce 2011). Obdobné problémy se projevují také v lesním hospodářství.

Nízká konkurenceschopnost pramení také z nedostatečné úrovně stavebních i technologických investic jak v živočišné, tak v rostlinné výrobě. Důvodem jsou značné náklady na investici, nízké rentabilita a také vysoká specializace strojů v rostlinné výrobě. Totéž platí v lesnictví, kdy současný stav techniky a technologií v lesnických, školkařských nebo pilařských provozovnách zcela nenaplnuje požadavky moderních technologií a omezuje tak výkonnost těchto podniků.

K příčinám nízké konkurenceschopnosti zemědělských podniků dále patří dlouhodobě sílící citlivost na důchodové podpory, protože více než 2/3 přidané hodnoty pochází z podpor a stabilizuje tak zemědělské subjekty. Jejich schopnost trvale působit v sektoru je sice díky důchodovým podporám zajištěna, ale bez toho by značná část podniků a komodit byla nekonkurenceschopná.

- **Nedostatečná infrastruktura v zemědělství a lesnictví**

Vliv na konkurenceschopnost má mj. kvalita fyzické infrastruktury (cestní síť a její stav, přístupnost pozemků), která na venkově není dostatečně rozvinutá. Jedním z hlavních důvodů je organizace užívání půdy, která je pozůstatkem zcelování pozemků v době kolektivizace zemědělství, kdy vznikly půdní bloky o značné rozloze, které často nerespektují zvláštnosti reliéfu, a současně došlo ke značné ztrátě krajinných prvků, které měly půdoochrannou, vodohospodářskou a estetickou funkci. Významným důsledkem tohoto procesu jsou z hlediska konkurenceschopnosti i nedořešené vlastnické vztahy a návazně tak vysoký podíl pronajaté půdy - 78%. Obdobně v lesnictví se neustále zvyšuje rozdrobenost pozemků vlivem dědických řízení po předchozích majitelích lesa, včetně dopadů na konkurenceschopnost a životní prostředí.

- **Nedostatečný transfer znalostí, zejména využívání výsledků vědy a výzkumu v praxi**

Podniky nedostatečně využívají výsledků výzkumu, prvotně se zaměřují na běžnou hospodářskou činnost. Příčinou jsou často neexistující nebo nepružné vazby mezi praxí a výzkumem, konzervativní přístup k inovacím, nízká ochota měnit výrobní strukturu, používání nevhodných technologií a nedostatečnému propojování zemědělské prvovýroby se zpracováním produktů. Stejně tak v potravinářském odvětví je velmi vysoký podíl podniků bez inovačních aktivit - 43,2 %. Výjimkou jsou některé větší zpracovatelské podniky, které mají vlastní zdroje a značnou motivaci k inovativním akcím prováděným interně, bez potřeby spolupráce s dalšími subjekty.

Součástí problému znalostního transferu je nedostatečná koordinace vzdělávání zemědělských podniků a poskytování poradenských služeb. Podle průzkumů dosud realizované vzdělávací programy a odborná náplň poradenství ne zcela dostatečně zohledňují potřeby zemědělské praxe, pokud jde o jejich tematické a strukturální zacílení.

Životní prostředí a změna klimatu

- **Negativní vlivy zemědělské výroby na cenné biotopy a životní prostředí**

Zemědělské hospodaření výrazně ovlivňuje cenné biotopy na zemědělské půdě. Na 17 % rozlohy ČR jsou dosud zachována stanoviště^{*)}, která lze klasifikovat jako přírodní, která jsou však ze 74 % v nepříznivém stavu. V případě vodních stanovišť je přírodních pouze 6 %, ale 84 % z nich je ve špatném stavu. Zároveň 10 000 km² travních porostů na území ČR je vnímáno jako polopřirozené a přirozené travní formace, přičemž je z 80 % stav těchto stanovišť nepříznivý.

*) Stanoviště ve smyslu Katalogu biotopů; údaje o podílu přírodních stanovišť a jejich stavu vycházejí z mapování a monitoringu pro účely tvorby soustavy Natura 2000 a reportingu dle Směrnice 92/43/EHS

S problémem velmi úzce souvisí i pokles druhové rozmanitosti, jako důsledek nešetrného hospodaření na zemědělské a lesní půdě.

Zemědělská činnost má významný vliv na kvalitu vod. Smyvem erodované ornice dochází k zanášení vodních nádrží, splach živin do půdy způsobuje eutrofizaci vod. Podzemní vody jsou zatížené dusičnany, amonnými ionty a pesticidy.

Zemědělství ovlivňuje rovněž kvalitu ovzduší – v důsledku některých činností dochází k uvolňování skleníkových plynů, zejména pak při používání fosilních paliv pro vytápění budov, spalováním pohonných hmot při používání zemědělských strojů a při výrobě hnojiv a krmiv.

- **Zvýšené náklady na obhospodařování zemědělské půdy v LFA oblastech**

Zemědělci hospodařící v oblastech s přírodním znevýhodněním mají až o 30 % nižší hospodářský výsledek než zemědělci hospodařící mimo tyto oblasti. Dlouhodobými podporami se daří předcházet degradaci stanovišť způsobené opouštěním půdy, nicméně existuje reálné riziko nevhodného způsobu využití této půdy v případě, že zemědělcům nebude kompenzována újma za přírodní znevýhodnění.

- **Snižující se kvalita půdy**

Eroze spočívající ve ztrátě ornice a zhoršování jejích vlastností způsobuje snižování výnosů, pokles jednotkové ceny půdy, kompenzaci za poškození majetku v důsledku sesuvů půdy, nutnost čištění vodních toků a nádrží nebo zvýšené náklady na pěstování plodin apod. Na silně erodovaných půdách dochází ke snížení hektarových výnosů až o 75 %³⁰. Rizika jsou posílena nevhodným hospodařením a značnou velikostí půdních bloků.

Dalším aspektem snižování kvality půdy je přetrvávající vysoký poměr zornění, i když postupně klesá, zatímco poměr zatravnění mírně stoupá. Vysoké zornění je také jednou z příčin nedostatečného předcházení negativním vlivům změny klimatu, spolu s dalšími problémy jako je odvodnění půd, utužení půd atd.

- **Nevhodná skladba lesních porostů**

V lesním hospodaření se projevuje stanovištně nevhodná druhová, prostorová a věková skladba některých porostů lesa a zvyšuje tak náchylnost k jejich poškození v důsledku extrémních klimatických jevů (přívalové deště, povodně, zvyšování teplot, dlouhá období sucha apod). Důvodem nevhodné skladby lesních porostů je mj. snaha o zvyšování produkce, spolu s rostoucí poptávkou po snadno zpracovatelných sortimentech jehličnatého dříví, která vedla v minulosti ke změně druhové skladby převážně většiny lesních porostů. K ochraně a reprodukci genofondu lesních dřevin je potřeba zajistit dostatek geneticky kvalitního osiva, přičemž počet vyhlášených genových základů stále klesá. Pěstování geograficky nepůvodních druhů dřevin s sebou nese ekologická rizika.

- **Nedostatečná konkurenceschopnost obnovitelných zdrojů energie ve vztahu ke konvenčním zdrojům energie**

Většina OZE není bez některé formy veřejné podpory konkurenceschopná vůči konvenčním zdrojům energie. Za nejvýznamnější domácí zdroj energie je stále považováno hnědé a černé uhlí. Přetrvávající závislost na konvenčních zdrojích energie a nízká orientace na využití obnovitelných zdrojů energie je způsobena především tím, že cena i technologie pro využití biomasy je v porovnání s cenou a technologií pro užití tuzemského uhlí vyšší. Rovněž zde mohou hrát roli dodatečné náklady na úpravu biomasy (např. peletizace) a v neposlední řadě relativně vysoký podíl nákladů na dopravu biomasy ve srovnání s uhlím.

³⁰ Zdroj: Vopravil Jan (2010): *Půda a její hodnocení v ČR I. díl, VÚMOP Praha, 148 s.*

4.1.4 Příležitosti

Socioekonomická situace se zaměřením na rozvoj venkova

- **Synergické efekty CLLD**

Komunitně vedený místní rozvoj, resp. metoda LEADER přispívá k lepšímu zacílení podpory na místní potřeby daného venkovského území a rozvoji spolupráce aktérů na místní úrovni. Díky podpoře Místní rozvojové strategie budou jednotlivé projekty vykazovat přidanou hodnotu spočívající především ve vzájemné provázanosti, synergii a předcházení duplicitám oproti izolovaně připraveným projektům v rámci běžných opatření.

Díky změně systému programování, kdy je podpora rozvoje venkova součástí Společného strategického rámce a je umožněna multifundová podpora, se pro venkov rozšíří nabídka z dalších národních a evropských finančních zdrojů v rámci Dohody o partnerství.

- **Růst poptávky měst po produkci a nabídce venkova**

V současné době roste poptávka obyvatel měst po produktech vyrobených na venkově. Vyhledávají specifické místní produkty a kvalitní a čerstvé potraviny a vracejí se tak k tradičnímu způsobu nakupování, kdy je prodejní řetězec pěstitel nebo výrobce - zákazník zkrácen na minimum. Potenciál k dalšímu rozvoji má také nabídka specifických služeb nabízených na venkově, zejména pak agroturistika.

- **Existence nevyužitých podnikatelských objektů**

V současné době se na území České republiky podle studie provedené Ministerstvem průmyslu a obchodu nachází více než 2300 brownfieldů o rozloze zhruba 11 000 ha (tento počet ovšem není konečný, protože studie analyzovala data ze všech krajů kromě Prahy a sledovala brownfieldy od určité minimální velikosti apod.). Protože regenerace brownfieldů probíhala v České republice nesystémově (byl uplatňován především individuální přístup na úrovni obcí), vznikla Národní strategie regenerace brownfieldů spolu s databází, prostřednictvím níž lze získat informace o jednotlivých lokalitách a také možnostech financování.

Zemědělství a související sektory

- **Význam inovativních aktivit a spolupráce pro zvýšení konkurenceschopnosti**

Širší výrobové inovace se jeví nezbytné vzhledem k současné situaci, kdy výrobky s nižší přidanou hodnotou a v nižší cenové hladině do značné míry tvoří komoditní skladbu dodávanou ČR na trhy ostatních členských zemí EU. Zemědělsko-potravinářský sektor dosud plně nevyužívá spolupráci s pracovišti vědy a výzkumu. Ze zahraničních zkušeností vyplývá důležitost intenzivní spolupráce při inovačních aktivitách farmářů a zpracovatelů, vedoucí k efektivnímu investování, snižování nákladů a lepším cenám.

Spolupráce a sdružování vlastníků vytváří z ekonomického hlediska předpoklady pro využití dalších výhod, např. pro získání příspěvků z veřejných zdrojů, pro společné podnikatelské aktivity (výroba energetické štěpky, dřevozpracující provozy, přidružená výroba, služby pro cizí vlastníky lesů apod.), pro získání úvěrů u finančních ústavů, pro dosažení vyššího zpeněžení surového dříví, eventuálně i jiných produktů či služeb při společném odbytu sdružených dodávek (lepší sortimentací a manipulací, výhodnějšími cenami při větších a pravidelných dodávkách apod.).

- **Rozvoj nových způsobů odbytu**

Zemědělské podniky a menší zpracovatelé reagují na koncentraci a globalizaci hledáním nových způsobů odbytu a produkcí jedinečných výrobků – jde např. o prodej ze dvora, farmářské trhy a

prodejní automaty. Rozvoj regionální produkce může být vhodně propojen s nabídkou dalších služeb, zejména pak s agroturistikou, a posílit tak konkurenceschopnost podniků.

Roli hraje také důslednější ochrana před nekvalitními dovozy surovin a potravin. Efektivní činnost dozorových orgánů, včetně medializace výsledků úředních kontrol, posiluje na domácím trhu důvěru spotřebitelů v dodržování standardů kvality a zdravotní nezávadnosti potravinářských výrobků.

- **Prostor pro rozvoj malých a středních regionálních výrobců**

Malé a střední podniky mohou sehrát významnou roli i z hlediska zaměstnanosti ve venkovských regionech. Platí také pro lesní hospodářství a navazující zpracování dřeva, které napomáhá při udržení zaměstnanosti ve venkovských oblastech s nízkým rozvojem průmyslu a vyšší nezaměstnaností. Malé dřevozpracující provozovny vyrábí speciální sortimenty a zajišťují tím další zaměstnanost v navazujících odvětvích např. stavební řezivo pro místní stavební firmy.

Životní prostředí a změna klimatu

- **Rostoucí zájem společnosti o krajinu, druhovou různorodost, půdu a vodu a uznání role zemědělců v péči o přírodu a krajinu**

Zemědělci poskytují veřejnou službu tím, že o krajinu pečují a současně napomáhají zachovat druhovou rozmanitost. V roce 2009 byly tato služba hodnocena českými daňovými poplatníky. Roční hodnota péče o krajinu byla oceněna ve výši 2,7-4,8 mld. Kč ročně³¹ a zachování druhové rozmanitosti v rozpětí 1,7-1,8 mld. Kč/rok³²

- **Rostoucí ochota k revitalizaci vodních toků**

V minulosti byly vodní toky upravovány za účelem rychlého odvedení povodňových průtoků a také v souvislosti s intenzifikací zemědělské výroby do podoby kanalizovaných koryt, což mělo za následek významné snížení délky říční sítě, zvýšení podélných sklonů, zvýšení škod vyvolaných dnovou a břehovou erozí, zánik druhové rozmanitosti odpovídajících biotopů a omezení mnoha přirozených funkcí říčního ekosystému (např. samočisticí funkce). Od roku 1997, kdy bylo území ČR opakovaně zasaženo povodněmi, činí škody na veřejném a soukromém majetku více než 174 mld. Kč.

- **Potenciál pro využívání obnovitelných zdrojů v zemědělství**

Ačkoliv výroba obnovitelné energie v zemědělství za poslední období stoupla, biomasa je využívána poměrně jednostranně a její využívání má nízkou účinnost (např. pálení dříví, kondenzační elektrárny). Zemědělství a lesnictví přitom disponují značným potenciálem ve využití biomasy, i když možnosti dřevní biomasy jsou již částečně využívány 26,3-30,4 PJ³³. Obdobně je nedostatečně využíván biologicky rozložitelný odpad³⁴. Celková spotřeba energie z těchto zdrojů (zemědělských a lesních) představovala v roce 2011 asi 55 PJ. Národní akční plán pro obnovitelné zdroje pro období 2012-2020 přitom počítá s podstatným navýšením výroby elektřiny a tepla využitím bioplynu (9,13 PJ vyrobené elektřiny s instalovaným výkonem 364 MW a 8,83 PJ spotřebovaného tepla).

Podle něj činí souhrnný kvalifikovaně odhadnutý a vypočtený potenciál zemědělské a lesní biomasy pro výrobu energie v ČR v rozpětí 160,2 – 217,2 PJ/rok. Hlavní podíl tohoto potenciálu

³¹ Identifikace a měření veřejných statků v zemědělství, Výstup z Výzkumného záměru ÚZEI, ÚZEI, Praha 2010, šetření provedené metodou ochota platit na ekonomicky aktivním obyvatelstvu.

³² Výsledek šetření opírající se o metodu ochoty platit, bylo provedeno v roce 2012 na ekonomicky aktivním obyvatelstvu (provedeno ve spolupráci MZe a ÚZEI, dosud nepublikováno).

³³ Kalkulovaný potenciál vychází z návrhu Akčního plánu pro biomasu; přepočet: PJ = 23,885 ktoe.

³⁴ Např. hmotnost biologicky rozložitelného komunálního odpadu, ukládaného na skládky, se mezi roky 2005 (1,363 mil. t) a 2010 (1,377 mil. t) se proti plánovanému snížení zvýšila. Zdroj: Šestá hodnotící zpráva o plnění Plánu odpadového hospodářství ČR za rok 2010. MŽP 2012.

leží v oblasti zemědělské biomasy (85 %) s komplementárním podílem lesní dendromasy (15 %). Energetický potenciál biologicky rozložitelného komunálního odpadu byl stanoven na 25 PJ/rok. V porovnání s aktuálně využívaným potenciálem biomasy ve výši zhruba 94 PJ/rok, znamená zjištěný celkový energetický potenciál biomasy prakticky dvojnásobek současného stavu.

- **Potenciál v energetických úsporách**

Energetická náročnost české ekonomiky je v porovnání s ostatními členskými zeměmi EU vysoká a v oblasti energetických úspor existuje velký potenciál, vedle efektivnější přeměny primárních energetických zdrojů a omezení ztrát při distribuci, také v oblasti konečné spotřeby (snížení energetické náročnosti budov, instalace energeticky úsporných technologií a spotřebičů v podnicích a domácnostech, doprava). Česká republika si do roku 2020 stanovila dosažení cíle úspory energie ve výši 47,84 PJ na konečné spotřebě energie, nicméně je nutné zohlednit, že zemědělství je jedním ze sektorů, který má poměrně nízký potenciál k energetické úspoře.

4.1.5 Hrozby

Socioekonomická situace se zaměřením na rozvoj venkova

- **Nepříznivá ekonomická situace a zvyšující se nezaměstnanost**

Pokračování nepříznivého ekonomického vývoje může ohrozit nebo omezit podnikání na venkově. Při nižší míře ekonomických aktivit (nižší koncentrace výrobních podniků i podniků nabízející služby) v porovnání s městy pak takový vývoj bude mít ještě více negativní dopad na zaměstnanost, finanční situaci a životní úroveň obyvatel venkova.

Zemědělství a související sektory

- **Ekonomická krize/recese a snižování kupní síly obyvatelstva**

Ekonomické trendy, zejména ekonomická krize, mohou mít negativní vliv na ochotu zemědělců poskytovat veřejné statky. Další snižování reálné kupní síly obyvatelstva (spojené krátkodobě i s růstem DPH na potraviny), se může projevit ve větším důrazu spotřebitelů na cenové než kvalitativní parametry potravinářských výrobků. Obecnou hrozbou do budoucna pro všechny zemědělské komodity je růst ceny práce, půdy, energií a dalších vstupů. Růst ceny práce je hrozbou zejména pro pracovně náročné komodity.

- **Vysoké náklady vstupu na trh**

Co se týká uvádění výrobků na trh, rozpoznala sice část zemědělských podnikatelů (zpracovatelů) potenciál krátkých dodavatelských řetězců (KDR) jako segmentu trhu, avšak vstupuje na tento trh samostatně. Náklady jak na propagaci, tak na distribuci, jsou pak pro jednotlivé podnikatele vysoké (a i ve srovnání s velkoobchodem a obchodními řetězci, které transportují zboží na velké vzdálenosti), což rozvoj KDR blokuje. Obdobná situace platí i v případě vstupu do režimů jakosti a účasti v těchto režimech. Zemědělci mají obecně velmi nízkou ochotu nést náklady s tím spojené.

- **Globalizace a sílí konkurence**

V podmínkách pokračující globalizace se zemědělství i potravinářství dostává i na domácím trhu do silného konkurenčního prostředí. Významným negativním faktorem jsou požadavky obchodních řetězců na kvalitu, ale zejména cenu výrobků. Nízká cena se pak odráží v nízké rentabilitě podnikání, která nevytváří vnitřní zdroje na nezbytnou modernizaci podniků.

Životní prostředí a změna klimatu

- **Změny klimatu**

Jak zemědělskou výrobu, tak lesní hospodářství výrazně v jejich rozvoji ovlivňují klimatické změny, např. v podobě častějšího výskytu extrémních meteorologických jevů včetně dlouhotrvajícího sucha, zvýšený infekční tlak chorob či vyšší počet generací škůdců atd. Zemědělské podnikatelé se těmito okolnostmi hůře přizpůsobují, protože jim v této oblasti chybí zkušenosti s řešením. V lesnictví pak změny klimatu nepříznivě ovlivňují lesní ekosystémy, jejich stabilitu a produkci i další celospolečenské funkce. Důsledkem je mj. nárůst nahodilých těžeb po kalamitách.

- **Rychlý odtok vody z krajiny**

Povodňové události v ČR způsobily od roku 1997 škody ve výši nejméně 174 mld. Kč a ztráty na životech obyvatel (118 obětí). Zrychlený odtok vody z krajiny způsobuje nedostatek vody s následným dopadem na zemědělské hospodaření. Scénáře dopadů klimatické změny předpovídají na většině území ČR nepokrytí minimálních průtoků.

- **Riziko opuštění půdy**

V důsledku omezení používání intenzivních technologií hrozí v oblastech s legislativním omezením (Natura 2000 a ZCHÚ) zvýšené riziko opuštění půdy od hospodaření a následné degradace. Celkem se jedná o 4500 hektarů zemědělské půdy (včetně tzv. stepping stones se pak jedná o 5 600 hektarů)

- **Rostoucí tlak na nezemědělské využití krajiny (zástavba)**

Zemědělská půda ubývá ve prospěch zastavěné a ostatní plochy nebo lesních pozemků. V letech 1990 až 2000 byl roční převod zemědělské půdy do nezemědělského užití cca 1 tis. ha, od roku 2000 do roku 2011 docházelo k úbytku zemědělské půdy ve výši 4-5 tis. ha ročně³⁵.

- **Kontaminace půd a vliv prostředků na ochranu rostlin.**

Hospodářská činnost člověka vede ke zvýšeným rizikům kontaminace půd. Lze přibližně odvodit, že podíl kontaminované zemědělské plochy se pohybuje kolem 0,8 % zemědělské půdy (přepočteno na velikost zemědělské půdy 4 264 tis. ha)³⁶. Pro použití potenciálně rizikových materiálů v zemědělství existují v České republice legislativní limity (kaly, sedimenty, hnojiva, půdní pomocné látky) tak, aby jejich aplikací nedocházelo ke kontaminaci půdy. Potenciálním rizikem jsou staré ekologické zátěže, včetně přetrvávání perzistentních prostředků na ochranu rostlin z minulosti (např. DDT).

- **Škody způsobené návštěvností v lesích**

Návštěvnost lesa je spojena s naplňováním společenských funkcí lesů, nicméně ze statistik a analýz o škodách způsobených návštěvníky vyplývá, částka k nápravě a prevenci škodám činí při přepočtu na území lesních porostů v ČR průměrně cca 70 mil. Kč ročně.

4.1.6 Structured table containing the data for the common context indicators divided into socio-economic and rural indicators, sectorial indicators and environment/climate indicators.

[Information pre-loaded into SFC2014, values can be modified by MS]

³⁵ Zdroj: Zpráva o stavu zemědělství ČR 2011. MZe ČR.

³⁶ Zdroj: ÚKZÚZ (2011): Registr kontaminovaných ploch, 2M HNO₃, 1990 – 2009. Brno.

4.2 Identifikace potřeb

Socioekonomická situace se zaměřením na rozvoj venkova

- **Podpořit podnikatelské aktivity a nabídku pracovních příležitostí**

- prioritní oblast 6 A
- prioritní oblast 2 A

Potřeba vyplývá z nedostatku pracovních příležitostí na venkově. Zejména malé a střední podniky mohou nabídnout pracovní uplatnění a zároveň jsou iniciátorem ekonomické aktivity na venkově. V důsledku nižší hustoty zalidnění (a také vybavenosti) na venkově je založení a zejména provozování podnikatelské aktivity povětšinou spojeno s vyššími náklady.

Stimulovat další diverzifikaci - pro rozvoj podnikání na venkově je zemědělství významným zdrojem ekonomické aktivity a tím i pracovních příležitostí, přitom je diverzifikace činností zemědělců zatím na poměrně nízké úrovni (jen 15,1% zemědělských podniků se zabývá nezemědělskou činností). Potřeba další diverzifikace je spojená se zajištěním dodatečných zdrojů příjmu a také s možností tvorby pracovních míst.

- **Zvýšit občanskou a technickou vybavenost**

- prioritní oblast 6 B

Potřeba navazuje na stávající nízkou občanskou vybavenost. Kvalita života na venkově a možnost rozvoje podnikatelských aktivit významně závisí na úrovni občanské vybavenosti. Jedná se jak o vybavenost základní infrastrukturou (silnice, chodníky, vodovody, kanalizace, datová síť atd.), tak o nabídku služeb (doprava, zásobování, zdravotní péče a péče o děti atd.). Dostatečná občanská a technická vybavenost je nezbytná pro zajištění kvalitního života na venkově rovněž dobrých podmínek pro rozvoj podnikání a zaměstnanosti.

- **Podpořit aktivity CLLD**

- prioritní oblast 6 B

Je potřebné posílit správně vedenou koordinační činnost v místě působení MAS. Hlubší znalost místních problémů, dovednost zacílení na specifické problémy v místě působnosti MAS jsou výhody implementace projektů formou komunitně vedeného místního rozvoje, který posiluje principy spolupráce, motivace a důvěry.

Zemědělství a související sektory

- **Zvýšit účinnost výrobních faktorů**

- prioritní oblast 1 A, B, C
- prioritní oblast 2 A, B, C

Potřeba souvisí se stávající nízkou produktivitou výrobních faktorů v zemědělství, potravinářství a lesnictví. Zejména je nezbytné zvýšit kapitálovou vybavenost a zlepšit kvalitu pracovní síly, a to jak vzděláváním a tak podporou generační obměny v zemědělství, lesnictví a potravinářství. Spolu s tím je nutné omezit odliv kvalifikované a mladé pracovní síly do lukrativnějšího nezemědělského podnikání mimo venkovské oblasti. Zvýšení účinnosti výrobních faktorů je jedním ze základních předpokladů pro posílení životaschopnosti a konkurenceschopnosti podniků.

- **Zvýšit podíl zpracovávaných surovin a přidávání další hodnoty**

- prioritní oblast 2 A, C

- prioritní oblast 3 A

Potřebu je nutné řešit jak na úrovni farem, tak i v případě zpracovatelského průmyslu. Nízký podíl zpracování surovin a nízká přidaná hodnota jsou příčinou nedostatečné konkurenceschopnosti zemědělských i zpracovatelských podniků a v konečném úhrnu pak celého sektoru. Neřešení této potřeby prohlubuje ekonomické potíže podniků a saldo obchodní bilance.

Růst přidané hodnoty zemědělské produkce je potřeba založit na ekonomické jakosti, která nachází uplatnění na trhu, a na inovacích. Zvýšení přidané hodnoty může zajistit zaměření se na jedinečnou produkci, a to zejména při zacílení na konkrétní skupinu spotřebitelů. K tomu je potřeba stimulovat restrukturalizaci a technologickou a technickou vybavenost.

- **Posílit postavení prvovýrobců ve výrobní vertikále**

- prioritní oblast 3 A

V rámci zvyšování konkurenceschopnosti je nezbytné posílení pozice prvovýrobců v distribučních cestách výrobní vertikály. Jedním z řešení může být sdružování prvovýrobců do takových forem odbytových organizací (tj. do odbytových družstev, seskupení producentů, nebo organizací producentů), které by byly schopny odpovídajícím způsobem zastupovat prvovýrobce při vyjednávání odbytu produkce, zároveň jim poskytovaly i jiné služby a pomohly tím zlepšit jejich postavení na trhu ve vztahu k odběratelům.

Další cestou je propojení obchodní politiky distribučních řetězců se zpracovateli agrární produkce. K tomu patří i širší zapojení zpracovatelů do systémů jakosti. Také je žádoucí dosáhnout zjednodušení a zpřehlednění potravinového práva, a to zejména v oblasti označování potravin. Cílem zůstává poskytnout co nejúplnější informaci spotřebitelům, co a od koho kupují.

- **Zajistit efektivní transfer znalostí**

- prioritní oblast 1 A, B, C

Potřeba navazuje na stávající nedostatečné provázání výsledků výzkumu do praxe a rezervy v transferu znalostí. Efektivní předávání výsledků výzkumu podnikům, využívání inovativních poznatků vědy v praxi, systematické vzdělávání a poradenství přispěje nejen ke zvýšení efektivity pracovní síly, ale je nezbytným předpokladem konkurenceschopnosti podniků.

V rámci poradenského systému je třeba posílit komplexnost poradenství, růst odbornosti a finančně stabilizovat všechny stupně poradenství tak, aby byla zajištěna kontinuita. Dále je nutné rozšířit oblasti poskytovaného poradenství, které chybí. Zejména se jedná o oblasti agroenvironmentální, účinného využívání přírodních zdrojů, přizpůsobování se změně klimatu a zmírňování této změny, otázky potravinové bezpečnosti a zvyšování produktivity, welfare zvířat, dále péče o půdu (ochrana proti erozi), organická hmota v půdě a struktura půdy, rostlinolékařství. Je nezbytné zlepšit dosud nerovnoměrné geografické rozmístění poradců, a tím i dostupnost poradenské služby, a rovněž vyrovnat dostupnost poradenské služby i podle jednotlivých oblastí/ podoblastí odbornosti (akreditace).

Je nezbytné zajistit kvalitu vzdělávacích akcí, zlepšit koordinaci a jejich cílení, protože stávající tematické a strukturální zacílení vzdělávacích programů plně nekoresponduje s potřebami zemědělské praxe.

- **Zlepšit infrastrukturu v zemědělství a lesnictví**

- prioritní oblast 2 A, C

Urychlit realizaci pozemkových úprav- Převládající nájemní vztah je jedním z vážných problémů, který nepříznivě ovlivňuje postavení zemědělských podniků jako výrobců na

zemědělské půdě a který je potřebné řešit mj. urychlením realizace pozemkových úprav. Vlastnictví či naopak pouze nájemní vztah k půdě, na níž zemědělský podnik hospodaří, značně ovlivňuje efektivitu jeho výroby a konkurenceschopnost. Má dopady na výrobní náklady, investiční aktivity (vlastnictví zaručuje jistotu a dlouhodobý charakter podnikání) a v neposlední řadě zájem starat se o půdu s péčí řádného hospodáře. Je proto nezbytné postupně odstraňovat překážky, které vyplývají z rozdrobenosti půdní držby, potíží s identifikací pozemků a z lokalizace pozemků bez možnosti přístupu.

Pro rozvoj lesního hospodářství je nezbytné řešit nedostatečné zpřístupnění lesních porostů za účelem zlepšení hospodářských i ekologických podmínek jejich obhospodařování. Nedostatečné a nekvalitní zpřístupnění je nákladově náročnější při hospodaření a zároveň je rizikovým faktorem při řešení kalamit, lesních požárů a způsobuje erozi půdy. V neposlední řadě zpřístupnění lesa řeší usměrňování návštěvnosti a poskytování rekreačních funkcí lesa. Údržba a rozvoj lesnické infrastruktury, obnova lesní mechanizace (stroje) či u dřevozpracujících podniků technické vybavení provozů představují pro lesní podniky vysoké finanční nároky. Z celkové délky 160 000 km lesní dopravní sítě tvoří její základní kostru celkem 46 800 km lesních odvozních cest, které se využívají v průběhu roku v lesním hospodářství ČR na trvalý nebo sezónní odvoz dřeva automobilovými odvozními prostředky. Optimální hustota lesní dopravní sítě se pohybuje okolo 17-21 m/ha, skutečná hustota ale v průměru za ČR dosahuje necelých 14 m/ha.

Životní prostředí a změna klimatu

- **Zachovat a obnovit cenná stanoviště na zemědělské a lesní půdě z hlediska druhové různorodosti, zvýšit ekologickou stabilitu a estetickou hodnotu krajiny, posílit funkční propojení krajiny**
 - prioritní oblast 4 A

Potřeba vychází ze skutečnosti, že stav polopřirozených travních porostů je z 80 % nepříznivý. Mezi závažné problémy patří intenzifikace obhospodařování ve smyslu obnovy travního porostu, narušení vlhkostního režimu půdy a nevhodně zvoleného velkoplošného způsobu využívání porostu a následné změny a ochuzování druhové skladby travních porostů. Je proto nezbytné zajistit cíl zachování či zlepšení stavu těchto cenných ploch prostřednictvím vhodného managementu ošetřování.

Velmi úzce s tím souvisí potřeba bránit dalšímu poklesu počtu druhů rostlin a živočichů na zemědělské a lesní půdě. Populace bezobratlých, které jsou považovány za nejvíce ohrožené, jsou negativně ovlivňovány, malou nabídkou potravy a úkrytů pro bezobratlé na orné půdě³⁷, mulčováním, používáním chemických postřiků, plošnou či termínovou unifikací sečí a v některých oblastech také intenzivní pastvou na pastvinách³⁸. V případě vyšších obratlovců potřeba vychází z úbytku ptáků a savců vázaných na zemědělskou krajinu ve vazbě na změnu struktury využívání krajiny (především ztráta krajinných prvků v zemědělské krajině) a v případě vodních živočichů jde o nepřímé ovlivnění zemědělskou činností skrze eutrofizaci a znečištění vod. Rostlinné druhy ubývají z podobných příčin jako živočišné. Z těchto důvodů je potřeba bránit dalšímu poklesu druhové početnosti prostřednictvím zvýšení ekologické stability a pestrosti krajiny a zavádění postupů hospodaření šetrných k životnímu prostředí.

³⁷ Zdroj: Česká společnost ornitologická 2010: Zpracování monitoringu přínosu nově navržených agroenvironmentálních opatření (AEO) za rok 2010. Studie pro MZe.

³⁸ Zdroj: Daphne ČR (2011): Zodpovězení a podložení otázek vzniklých na základě přípravy nových managementů, chystaných pro agroenvironmentální opatření pro dotační politiku po roce 2014. Studie pro MŽP ČR.

- **Posílit prevenci opouštění půd v oblastech s přírodními omezeními**

- prioritní oblast 4 A

Potřeba vyplývá z toho, že cca 50 % rozlohy z.p. v ČR se nachází v přírodně znevýhodněných oblastech. Podniky zde hospodařící dosahují nižší produkce než zemědělci hospodařící v příznivých oblastech. V těchto oblastech leží 90% plochy trvalých travních porostů. Je proto nezbytné zajistit pokračování zemědělského hospodaření v těchto oblastech, neboť přírodní a polopřírodní stanoviště na z.p. jsou ohrožena absencí hospodaření a následnou sukcesí.

Zachovat zemědělské hospodaření na cenných lokalitách v oblastech Natura 2000 a tzv. stepping stones - Potřeba vyplývá z toho, že v oblastech, kde se nacházejí velmi cenné plochy z hlediska druhové různorodosti, které jsou zároveň hůře přístupné, je použití intenzivních technologií při zemědělském hospodaření omezeno a hrozí tedy upuštění od hospodaření kvůli vysokým provozním nákladům a nízkému výnosu. Je nezbytné zajistit pokračující šetrné hospodaření v těchto oblastech.

- **Posílit prevenci degradace půdy, zejména snížením rizika vodní a větrné eroze a prevencí acidifikace půd**

- prioritní oblast 4 B, C

Potřeba vychází ze skutečnosti, že vlivem degradačních procesů na půdě dochází ke snižování produkčních schopností půdy, které se obnovují jen velmi pomalu a obtížně. V důsledku eroze, okyselování a utužování půd, jejichž hlavní příčiny jsou především nevhodná organizace a agrotechnika hospodaření na orné půdě, nevhodná volba plodin na svažitě orné půdě i odstraňování krajinných prvků, používání kyselých půdopůdních hnojiv, účinek imisí a kyselých dešťů, nedostatečná kompenzace bazických prvků odebíraných z půdy plodinami, ztráta obsahu humusu, lokálně intenzivní závlahy, dochází k závažným finančním ztrátám a zvýšeným nákladům na pěstování plodin. Z uvedených důvodů je třeba podporovat takové způsoby zemědělského hospodaření, které budou erozi, acidifikaci a utužení půd předcházet a jejich příčiny eliminovat.

Posílit retenční schopnost krajiny/půdy - Potřeba vzniká z důvodu vyššího rizika povodňových událostí a vodní eroze, ke kterému vedly podstatnou měrou zásadní změny v krajinné struktuře spojené s produkčním zemědělstvím, a to v podobě utužení půd, odvodnění, scelení půdních bloků, odstranění protierozních prvků a narušení prvků umožňujících zasakování vody do půdy, které vedou k narušení odtokových poměrů, zejména ke zrychlení odtoku. V důsledku povodňových událostí dochází k významným škodám na majetku i ke ztrátám na životech obyvatel. Vodní eroze spojená s urychleným odtokem vody z krajiny způsobuje smyv ornice do vodních toků, která následně zanáší vodní nádrže, čímž zmenšuje jejich retenční prostor a zhoršuje kvalitu vod. Zároveň jsou některé regiony ČR (zejména Jižní Morava a Rakovnicko) častěji postiženy obdobím nedostatku vody, přičemž se důsledky tohoto nedostatku srážek nepřímo odráží v zemědělské produkci.

Z těchto důvodů je třeba podporovat takové způsoby zemědělského a lesnického hospodaření, které povedou ke zvýšení retenční schopnosti krajiny a snížení rizika povodňových událostí. Dále je také nezbytné realizovat účinná opatření technického charakteru pro retenci vody v krajině, která mohou předcházet škodám v případě kalamitní situace, a to především v oblastech ohrožených extrémními klimatickými jevy.

- **Bránit degradaci vodních ekosystémů**

- prioritní oblast 4 B, C

Snížit zatížení vod smyvem živin, pesticidů a ornici ze zemědělských a lesních půd, redukovat dopady hospodaření z hlediska ochrany vod - Potřeba vychází z posouzení stavu vod v ČR. Nevhodné hospodaření vede ke vzniku vodní eroze a smyvům ornice, hnojiv a přípravků na ochranu rostlin do vodních toků. Následkem těchto vlivů se zvyšuje plocha oblastí zranitelných dusičnany, dochází ke snižování retenčních kapacit nádrží vlivem usazování sedimentů pocházejících ze smyvů ornice. Jejich odstraňování je vysoce nákladná činnost. Dále vlivem smyvů ze zemědělské půdy dochází k eutrofizaci povrchových vod, čímž klesá jejich užitná hodnota, například nevhodností k rekreaci a klesá i kvalita spodních vod. Náklady na úpravu surové pitné vody stoupají až o 10 Kč na 1m³. Od roku 2000 stoupá také znečištění anorganickými solemi.

Z výše uvedených důvodů je nutné provádět preventivní opatření v krajině a podporovat postupy hospodaření snižující riziko vzniku vodní eroze a smyvům

Potřeba vychází ze skutečnosti, že vodní stanoviště jsou přírodní pouze z 6 % a z toho 84 % je v nepříznivém stavu. Vodní stanoviště ohrožují faktory jako jsou v minulosti nevhodně provedená odvodnění, narovnávání toků a zpevňování břehů a v současnosti nejvíce nevhodné způsoby hospodaření způsobující erozi půdy a splach živin a pesticidů z půdy, a dále bodové zdroje znečištění, kterými jsou například zemědělské provozny, nevhodná pastva na prameništích atd. Z těchto důvodů je nezbytné zachovat trvale udržitelné hospodaření s minimalizací vstupů v oblastech ohrožených erozí, ochranných pásmech vodních zdrojů a v oblastech zranitelných dusičnany.

- **Podporovat systémy hospodaření šetrné k životnímu prostředí (EZ, IP)**

- prioritní oblast 4 A, B, C

Potřeba je založena na skutečnosti, že ekologické zemědělství (EZ) ovlivňuje složky životního prostředí komplexně a pozitivně, od tvorby a údržby krajiny přes podporu biodiverzity, zvyšování kvality půdy, prevence půdní eroze, zvyšování kvality a retence vody až po možný potenciál ve zmírňování změn klimatu. Potenciál EZ ještě není dostatečně využit a poskytuje velký prostor pro zvyšování pozitivních dopadů EZ hospodaření na složky životního prostředí, oblast sociální a produkce bioproduktů a biopotravin. Integrovaná produkce (IP) je pěstování a výroba ovoce, zeleniny a vína vysoké kvality při uplatnění ekologicky přijatelných metod a minimalizace nežádoucích vedlejších účinků agrochemikálií při jejich používání. Klade důraz na zvýšení ochrany životního prostředí a lidského zdraví. Konkurenceschopnost EZ a IP vůči konvenčnímu zemědělství je zatížena vyššími náklady a nižšími výnosy.

Z uvedených důvodů je nutné podporovat ekologické a integrované hospodaření.

- **Posílit zdravotní stav, odolnost a ochranu lesních porostů**

- prioritní oblast 4 A, B, C

Potřeba vyplývá ze skutečnosti, že v minulosti provedená přeměna listnatých či smíšených porostů na čistě jehličnaté snížila nejen biodiverzitu lesních ekosystémů, ale také jejich odolnost vůči extrémním situacím. Změny v půdním prostředí projevující se změnou humusové formy a ochuzením edafonu vedlo k degradaci lesní půdy, snížení stability lesních porostů a v některých případech až k plošnému rozpadu lesních porostů. Je nezbytné navýšit především zastoupení autochtonních listnatých dřevin a jedle bělokoré.

Zdravotní stav a odolnost lesních porostů je mj. dán použitím geneticky kvalitního osiva a kvalitního reprodukčního materiálu. Je tedy nezbytné zajistit jeho dostatek a podpořit vhodný management lesních porostů s významným podílem cenných regionálních populací lesních dřevin.

Extrémní meteorologické jevy narušují stabilitu porostů a hospodaření a může dojít k nedostatečnému plnění všech funkcí lesa. Proto je nezbytné nejen minimalizovat případné dopady těchto jevů, ale i podporovat technická preventivní opatření v lesních povodích.

Kromě ekosystémových a produkčních funkcí lesa je i vzhledem k poměrně vysoké návštěvnosti potřebné usměrňovat a rozvíjet i jeho rekreační funkci.

- **Snížit spotřebu energie a vody**

- prioritní oblast 5 A, B

Spotřeba energie v zemědělství a v lesnictví mírně stoupá, stejně jako spotřeba vody. Vzhledem k omezenosti těchto zdrojů a jejich zvyšující se ceně a negativnímu vlivu plýtvání s nimi na životní prostředí je potřeba podporovat investiční akce, které jsou šetrné a využívají v tomto smyslu inovace.

Potřeba úspor se týká nejen efektivnější přeměny primárních energetických zdrojů a omezení ztrát při distribuci, ale v zemědělství zejména konečné spotřeby, např. snížení energetické náročnosti budov, instalace energeticky úsporných technologií a v neposlední řadě efektivního využívání zemědělských strojů.

- **Snížit uvolňování skleníkových plynů v zemědělství a posílit jejich fixaci**

- prioritní oblast 5 E

Potřeba vzniká z nedostatečného předcházení změnám klimatu snížením emisí ze zemědělství, které je způsobeno nevhodným nakládáním se statkovými hnojivy, vysokým zorněním (r. 2007: 71,4%, r. 2011: 70,9%³⁹), odvodněním půd, utužením půd, a tím zvýšené spotřebě pohonných hmot při zemědělských operacích, tepelnými ztrátami u vytápěných budov a převažujícím využíváním neobnovitelných zdrojů energie. ČR výrazně převyšuje EU v případech emisí na obyvatele či na HDP. V ČR existují značné rezervy pro další snižování emisí skleníkových plynů. Kvalitu půdy, obsah organického uhlíku a množství emisí skleníkových plynů lze významně ovlivnit způsobem hospodaření a tam, kde je to vhodné změnou krajinného pokryvu.

Z těchto důvodů je nezbytné podporovat způsoby hospodaření napomáhající předcházení nadměrných emisí a přizpůsobení se klimatické změně.

- **Posílit schopnost zemědělství a lesnictví v adaptaci na očekávané změny klimatu**

- prioritní oblast 5 E

Aby se zabránilo nejvážnějším rizikům, která s sebou nese změna klimatu, a zejména rozsáhlým nezvratným dopadům, je třeba přijmout opatření pro přizpůsobení se a na zvyšování odolnosti vůči změně klimatu (snižování emisí skleníkových plynů, nízkouhlíková ekonomika, prevence a předcházení rizik, řešení kalamitních událostí). Ve vztahu k zemědělství je nezbytné řešit zejména problematiku zadržování vody v krajině, půdní eroze, efektivní využívání energie v zemědělství a při zpracování zemědělských produktů (investice), efektivní skladování statkových hnojiv (investice), řešení kalamitních situací a preventivních opatření (v lesích) a uchování a vázání uhlíku v zemědělských a lesních půdách.

- **Využít potenciál obnovitelných zdrojů energie, zejména pak využití biomasy**

- prioritní oblast 5 C

Potřeba navazuje na relativně nízký podíl energie pocházející z obnovitelných zdrojů. V rámci zemědělské či lesnické výroby je produkováno množství biomasy, která však není dostatečně

³⁹ Zdroj: Zpráva o stavu zemědělství ČR 2007, 2011, MZe ČR. Srovnání se sousedními zeměmi dle Eurostatu: v r. 2010 zornění v ČR 73,1 %, v sousedních zemích v Německu 70,9 %, Rakousku 47,4 %, Polsku 75,3 % a na Slovensku 71,4 %

využita, případně málo účinně využita. Zpracováním biomasy může dojít k zužitkování jinak nevyužitého odpadu, navíc zpracování biomasy zároveň představuje formu diverzifikace zemědělské výroby, která je schopna zajistit významné dodatečné příjmy, případně podpořit zaměstnanost na venkově. Rovněž tak lze dosáhnout zvyšování energetické účinnosti podniků.

5 POPIS STRATEGIE

5.1 Odůvodnění potřeb vybraných k řešení v rámci PRV, výběr cílů, priorit a prioritních oblastí na základě SWOT

PRV jako jeden z nástrojů Společné zemědělské politiky musí korespondovat s širším konceptem evropských strategií, zejména pak prioritami Strategie EU 2020. Na národní úrovni jsou cíle Strategie EU 2020 zohledněny ve Společném strategickém rámci, resp. Dohodě o partnerství. Návaznost cílů PRV na tematické cíle SRR jsou uvedeny v následujícím přehledu:

Tematické cíle Společného strategického rámce	Cíle Programu rozvoje venkova
TC 1 – posílení výzkumu, technologického rozvoje a inovací	<ul style="list-style-type: none"> • Posílení vazeb mezi zemědělstvím, produkcí potravin a lesnictvím a výzkumem a inovacemi, jednak využitím poradenských služeb i prostřednictvím zapojení do EIP. • Zvýšení intenzity inovačního úsilí firem v low-tech oborech; tzn. inovace založené na aplikaci a přizpůsobení moderních technologií pro využití.
TC 3 - zvýšení konkurenceschopnosti malých a středních podniků	<ul style="list-style-type: none"> • Zlepšení řízení a účinnosti strategických procesů (řízení, marketing, inovační management) podpořených firem i prostřednictvím využití poradenských služeb. • Zintenzivnění vytváření sítí, rozvoje klastrů a aplikovaných inovací zejména prostřednictvím inteligentní specializace a dalších forem spolupráce mezi podniky ve všech sektorech národního hospodářství, tedy včetně zemědělství. • Zvýšení konkurenceschopnosti zemědělských, potravinářských a lesnických podniků a to díky dílčím faktorům: <ul style="list-style-type: none"> ➤ konsolidace vlastnických vztahů k půdě prostřednictvím realizace pozemkových úprav, ➤ zvýšení přidané hodnoty zemědělské produkce, ➤ zvýšení účinnost výrobních faktorů (kvalitnější technologické vybavení, úspory energie apod.) a zlepšení managementu, ➤ zlepšení organizace trhu a posílení orientace na jakost, inovace, transfer nejnovějších poznatků do praxe, ➤ spolupráce v inovativních projektech. • Zastavení nepříznivého vývoje věkové struktury pracovníků v zemědělství.

TC 4 - podpora přechodu na nízkouhlíkové hospodářství	<ul style="list-style-type: none"> • Zvýšení podílu produkce/spotřeby energie z obnovitelných zdrojů. • Snížení energetické náročnosti resp. zvýšení energetické účinnosti výrobních a technologických procesů v zemědělství. • Zlepšení pohlcování uhlíku v zemědělství a lesnictví.
TC 5 - Podpora přizpůsobení se změně klimatu, předcházení rizikům a jejich řízení	<ul style="list-style-type: none"> • Adaptace zemědělství a lesnictví na očekávané klimatické jevy. • Zvyšování potenciálu zemědělských a lesních ekosystémů minimalizovat negativní dopady klimatické změny. • Zajištěná protipovodňová ochrana založená především na zvýšení retenční schopnosti krajiny a zpomalování přírodního odtoku vody související s lepším hospodaření s vodou v zemědělství a lesnictví.
TC 6 - ochrana životního prostředí a podpora účinného využívání zdrojů	<ul style="list-style-type: none"> • Snížení zemědělského znečištění vod. • Zvýšená ochrana přírody a krajiny posilováním její ekologické stability pomocí posilování biodiverzity, zvyšování prostupnosti krajiny a realizovaná vhodná opatření v zemědělství a lesnictví. • Posílení odolnosti lesních porostů před abiotickými a biotickými faktory. Zvýšená ochrana půdy, zejména zemědělské, před erozí a degradací. • Posílení prevence opouštění půd v oblastech s přírodními omezeními, včetně předcházení degradace cenných stanovišť a zvyšování estetické hodnoty krajiny.
TC 8- podpora zaměstnanosti a podpora mobility pracovních sil	<ul style="list-style-type: none"> • Zvýšení podílu zemědělských podniků, které diverzifikovaly svoji činnost nezemědělskou činností • Vytvoření pracovních míst ve venkovských oblastech
TC 9 - podpora sociálního začleňování a boj proti chudobě	<ul style="list-style-type: none"> • Posílení místní rozvojové spolupráce - činnost místních akčních skupin.
TC 10 - Investice do vzdělávání, dovedností a celoživotního učení	<ul style="list-style-type: none"> • Zvýšení kvalifikace pracovníků v zemědělství, lesnictví zejména v oblasti účinného využívání přírodních zdrojů, přizpůsobování se změně klimatu a zmírňování této změny, zajištění potravinové bezpečnosti a zvyšování produktivity.

Strategie PRV navazuje na výsledky SWOT analýzy a identifikované potřeby v oblasti zemědělství, zpracování potravin, lesnictví, rozvoje venkova a životního prostředí.

Stanovení priorit PRV proběhlo ve dvou fázích. Primárně byly zhodnoceny tři základní oblasti politiky rozvoje venkova, tzn. venkov, zemědělství (včetně souvisejících sektorů) a životní prostředí, a návazně byly posouzeny jednotlivé potřeby uvnitř tematických oblastí. Důvodem tohoto dvoustupňového hodnocení a definování priorit byla jednak značná provázanost problémů, jejich příčin a z toho vyplývajících potřeb, a jednak nesouměřitelnost potřeb mezi tematickými oblastmi.

Při posouzení jak priorit (tzn. tematických oblastí), tak jednotlivých potřeb se vychází zejména z následujících hledisek:

- závažnost potřeby, její rozsah
- schopnost sektoru, trhu, prostředí pokrýt potřebu
- rizika a možné dopady při neřešení potřeby
- existence jiných nástrojů než PRV a jejich vhodnost vůči dané potřebě
- hospodárnost řešení potřeby veřejnými zdroji
- veřejný zájem
- priorita dané potřeby vůči ostatním potřebám

Venkov:

Analýza venkova a identifikované potřeby poukazují na rozsáhlost problematiky venkova, na množství a závažnost potřeb, které je nanejvýš žádoucí podpořit z veřejných zdrojů. Přesto však ze zkušeností z implementace vyplývá, že PRV při svém omezeném rozpočtu nemůže potřeby venkova pokrýt, ani pokud jde o jejich spektrum, ani pokud jde o jejich rozsah. Strategie podpory venkova bude tedy založená na posouzení jednotlivých potřeb a zacílení se na ty, které nástroje společné zemědělské politiky umí řešit efektivněji než ostatní evropské investiční fondy.

Zemědělství a související sektory:

Oblast zemědělství, lesnictví a výroby potravin je pro PRV jednou z hlavních prioritních oblastí, kam bude podpora směřovat, zejména pak s cílem zvýšit konkurenceschopnost těchto sektorů. Analýzy poukazují na zaostávání České republiky v řadě ukazatelů, a ačkoliv předchozí programy zaznamenaly v přispění k řešení značný pokrok, je evidentní, že další podpora do konkurenceschopného zemědělství, potravinářství a lesnictví je velmi žádoucí.

Životní prostředí a změna klimatu:

Z provedené analýzy a identifikovaných potřeb vyplývá, že ze tří základních oblastí SZP bude v Programu rozvoje venkova České republiky kladen největší důraz na řešení problematiky životního prostředí. Zaměření prioritně na tuto oblast vychází ze skutečnosti, že potřeby identifikované analýzou jsou závažné a svým dopadem ovlivňují území celé republiky. Problematika zachování biodiverzity, zabránění degradaci půd a vody, změna klimatu a další jsou oblasti, které tržním fungováním zemědělské výroby, lesnictví či zpracování potravin nelze řešit, navíc je ochrana životního prostředí celospolečenským veřejným zájmem. Program proto bude věnovat na podporu této oblasti největší část svého rozpočtu.

Životní prostředí a změna klimatu

- Zachovat a obnovit cenná stanoviště na zemědělské a lesní půdě z hlediska druhové různorodosti, zvýšit ekologickou stabilitu a estetickou hodnotu krajiny, posílit funkční propojení krajiny

Z analýzy vyplývá, že značný podíl cenných stanoviště není v příznivém stavu, přičemž hlavní vliv má nevhodné hospodaření. Je třeba zajistit podporu vhodných managementů na zemědělské půdě, která může napomoci k zachování nebo obnovení těchto cenných ploch. Mimo plochy zemědělské půdy bude péče o cenné biotopy zajištěna skrze další nástroje (OPŽP).

Z analýzy dále vyplývá, že dochází k úbytku druhové početnosti nejen rostlin ale i živočichů, a to především z důvodů nevhodného zemědělského a lesního hospodaření. Zachování druhové početnosti je veřejným zájmem, a proto by mělo být podporováno z veřejných zdrojů. Podpora v rámci PRV bude zaměřena např. na vybrané druhy ptáků (chřástal polní a čejka chocholátá), bezobratlé (modrásek) a drobné obratlovce.

S ohledem na omezení, která se vztahují na hospodaření na území cenných lokalit, v oblastech Natura 2000 a tzv. stepping stones, není bez veřejné podpory možné od zemědělců očekávat pokračování hospodaření. Vzhledem k tomu, že v případě neřešení potřeby hrozí opuštění zemědělské půdy v těchto oblastech, navíc s dopadem na ekosystém, je potřeba závažná a její podpora společensky nezbytná.

- Posílit prevenci degradace půdy

Půda je neobnovitelný přírodní zdroj, s do jisté míry obnovitelnými funkcemi (úrodnost). Degradace půdy způsobuje snižování výnosů ze zemědělské půdy a dále vlivem zhoršování vlastností půd dochází ke snižování jednotkové ceny půdy a má i vliv na ekosystémy závislé na zemědělství. V ČR dochází k její degradaci zejména v důsledku vodní a větrné eroze, acidifikací, dehumifikací a utužením. Nejzávažnější jsou škody způsobené erozí, zejména vodní.

Veřejný zájem na dlouhodobě udržitelném hospodaření pak řadí tuto potřebu mezi hlavní priority programu, zejména pokud se jedná o problematiku vodní a větrné eroze. Tato problematika by nebyla uspokojivě řešena bez podpory z veřejných zdrojů. Pokud se jedná o další degradační procesy, jako je utužení, acidifikace, předpokládá se nepřímý vliv některých nástrojů, zejména šetrných způsobů hospodaření.

- Posílit prevenci opouštění půd v oblastech s přírodními omezeními

S ohledem na podíl rozlohy, která se nachází v přírodně znevýhodněných oblastech, se jedná o potřebu rozsáhlou a pro podniky zde hospodařící zásadní. Podle analýz by pouze na základě fungování trhu, tedy bez veřejné podpory nebylo možné zajistit pokračování zemědělského hospodaření v těchto oblastech – došlo by k postupné marginalizaci znevýhodněných území a situace by mohla vyústit v opuštění zemědělské půdy s dopadem na ekosystémy těchto oblastí.

- Posílit retenční schopnost krajiny/půdy

Z analýzy vyplývá, že je nezbytné zvýšit retenční schopnost krajiny z důvodu nejen snížení škod způsobených povodněmi, ale i jako prevence před nedostatkem vody v obdobích s nižšími srážkovými úhrny. Tento veřejný zájem není možné bez finanční podpory z PRV zajistit. V rámci PRV budou podporovány způsoby hospodaření na zemědělské půdě posilující retenční schopnost krajiny.

- Snížit zatížení vod smyvem živin, pesticidů a ornici ze zemědělských a lesních půd, redukovat dopady hospodaření z hlediska ochrany vod, bránit degradaci vodních ekosystémů

V důsledku nevhodných agrotechnických postupů dochází ke smyvům ornice, hnojiv a přípravků na ochranu rostlin do vodních toků. Smyvem dochází jednak k zanášení vodních nádrží sedimenty a dále k eutrofizaci vod spláchnutými živinami. Tyto vlivy způsobují snížení užitné hodnoty vody a zvyšují náklady na zpracování surové vody na vodu pitnou.

Z těchto důvodů budou v rámci PRV podporována preventivní opatření v krajině a postupy hospodaření snižující riziko vzniku vodní eroze a smyvům půdy. Jedná se o aktivity snižující konkurenceschopnost zemědělců a nelze od zemědělců bez podpory z veřejných zdrojů očekávat realizaci těchto aktivit. Zároveň budou podporovány způsoby zemědělského hospodaření s nižšími vstupy.

Hlavním faktorem zhoršujícího se stavu vodních ekosystémů je zemědělské hospodaření. Bez podpory z veřejných zdrojů není možné bránit degradaci vodních ekosystémů. V rámci PRV budou podporována jak plošná preventivní opatření předcházející výše uvedeným vlivům, tak i technická opatření, a to prostřednictvím realizace pozemkových úprav.

- Podporovat systémy hospodaření šetrné k životnímu prostředí (EZ, IP)

Šetrné způsoby hospodaření, jako je Ekologické zemědělství a Integrovaná produkce, mají komplexní, pozitivní dopad na složky životního prostředí.

Vzhledem k tomu, že tyto způsoby hospodaření jsou oproti konvenčnímu hospodaření zatíženy vyššími náklady a nižšími příjmy, je nutné je podporovat z veřejných zdrojů. Bez této podpory by zemědělci nebyli konkurenceschopní.

- Posílit zdravotní stav, odolnost a ochranu lesních porostů

Přeměna listnatých či smíšených porostů na čistě jehličnaté plynoucí z hospodaření v minulých dekádách je proces, který snižuje nejen biodiverzitu lesních ekosystémů, ale také jejich odolnost vůči extrémním situacím. V rámci lesního hospodaření se jedná o jevy, které mají dlouhodobý charakter – jak vzniku, tak nápravy. Z celkového ekosystémového pohledu je potřeba negativní jevy minulosti eliminovat v co nejkratším termínu. Bez případné podpory této problematiky by nebylo dosaženo pozitivních výsledků v potřebném horizontu a mohlo by dojít i k dalšímu zhoršování zdravotního stavu lesních porostů. Podpory budou zaměřeny především na zvýšení podílu melioračních a zpevňujících dřevin a jejich ochranu a na rekonstrukci porostů náhradních dřevin v imisních oblastech. Vzhledem k poměrně vysoké návštěvnosti lesů je rovněž potřebné usměrňovat a rozvíjet i jeho rekreační funkci a předcházet jejím negativním projevům.

V návaznosti na extrémní meteorologické jevy, pravděpodobně související s klimatickou změnou, dochází především formou větrných kalamit a povodňových situací ke snížení potenciálu lesních porostů. Z důvodu zachování plnění všech funkcí lesa je potřeba podporou tyto jevy minimalizovat popř. v případě přírodní katastrofy bez odkladu poškození napravit a odstranit následky škod. V této oblasti budou podpory čistě zaměřené jenom na oblast PUPFL.

Pro optimální zajištění všech funkcí lesa je stěžejní použití geneticky kvalitního osiva a kvalitního reprodukčního materiálu. V současné době je v mnoha případech používáno méně kvalitní osivo a sadební materiál z důvodu jeho nedostatku. To způsobuje pokles ploch lesních porostů s významným podílem cenných regionálních populací lesních dřevin - vyhlášených genových základů. Je tedy nezbytné zajistit dostatek kvalitního osiva a sadebního materiálu a podpořit vhodný management lesních porostů s významným podílem cenných regionálních populací lesních dřevin.

- Snížit uvolňování skleníkových plynů v zemědělství a posílit jejich fixaci

Potřeba vzniká z nedostatečného předcházení změnám klimatu snížením emisí ze zemědělství, které je způsobeno nevhodným nakládáním se statkovými hnojivy, vysokým zorněním (r. 2007:

71,4%, r. 2011: 70,9%⁴⁰), odvodněním půd, utužením půd, a tím zvýšené spotřebě pohonných hmot při zemědělských operacích, tepelnými ztrátami u vytápěných budov a převažujícím využíváním neobnovitelných zdrojů energie. ČR výrazně převyšuje EU v případě emisí na obyvatele či na HDP. V ČR existují značné rezervy pro další snižování emisí skleníkových plynů. Kvalitu půdy, obsah organického uhlíku a množství emisí skleníkových plynů lze významně ovlivnit způsobem hospodaření.

Z těchto důvodů je nezbytné podporovat způsoby hospodaření napomáhající předcházení nadměrných emisí a přizpůsobení se klimatické změně.

- Posílit schopnost zemědělství a lesnictví v adaptaci na očekávané změny klimatu

Řešení potřeby posílení schopnosti zemědělství a lesnictví adaptovat se na očekávané změny klimatu je nezbytné s ohledem na její rozsah a možné dopady. Změna klimatu se projevuje zejména výraznějšími výkyvy počasí, častějšími intenzivními a přívalovými dešti způsobujícími povodně, delšími obdobími sucha, vlnami horka, teplejšími a vlhčími zimami s menším množstvím sněhu apod. Dalším negativním jevem je úbytek zásob podzemních vod, zvyšují se rizika spojená s obdobími sucha. V zemědělství ještě nebyly dostatečně nastartovány přípravy adaptačních opatření, která by negativní dopady dostatečně redukovala. Potřeba má průřezový charakter a týká se všech sektorů (zemědělství, lesnictví i potravinářství) a aktivit.

- Snižit spotřebu energie a vody

Stimulace investic do energetické účinnosti podniků, např. snižování energetické náročnosti (resp. zvyšování energetické účinnosti) výrobních postupů v zemědělství, potravinářství a lesnictví je společensky i ekonomicky velmi žádoucí. Protože se jedná o potřebu průřezového charakteru, PRV nebude zavádět cílené opatření, ale bude průřezově podporovat takové investice, které požadavkům na energetickou efektivitu vyhovují.

V souladu se státní energetickou politikou některé typy investic řeší jiné rezorty a PRV v takových oblastech nebude působit. Konkrétně se jedná o financování energetických, resp. tepelných úspor na budovách – OP PIK, a využívání (čištění) odpadních vod z výroby - OP Ž.

Zemědělství a související sektory

- Zvýšit účinnost výrobních faktorů

Potřeba se průřezově týká všech sektorů, tj. zemědělství, potravinářství i lesnictví, a to ve všech ohledech - produktivitě práce, kapitálové vybavenosti i efektivitě využívání půdy. Ač se podle statistik situace zvolna zlepšuje, je žádoucí podpořit účinnost výrobních faktorů také veřejnými zdroji. V opačném případě není pravděpodobné, že by podniky vlastními silami zvýšily efektivitu výrobních faktorů na úroveň porovnatelnou s průměrem EU. Stávající situace je pak příčinou mnoha problémů zemědělských, potravinářských i lesnických podniků – vysoká nákladovost výroby, nízká rentabilita, omezená investiční schopnost, nízká konkurenceschopnost, nemožnost uspět na trhu atd. Řešení nízké efektivitě výrobních faktorů je pro PRV vzhledem k rozsahu problému a dopadům zásadní.

S ohledem na skutečnost, že řešení této potřeby je zásadní také pro sektor lesnický, a přitom prioritní oblasti vymezené pro podporu rozvoje venkova tento sektor v rámci zvýšení konkurenceschopnosti dostatečně nereflktují, navrhuje Česká republika pro podporu lesnictví s cílem zvýšení konkurenceschopnosti (analogicky zemědělským podnikům) **dodatečnou**

⁴⁰ Zdroj: Zpráva o stavu zemědělství ČR 2007, 2011, MZe ČR. Srovnání se sousedními zeměmi dle Eurostatu: v r. 2010 zornění v ČR 73,1 %, v sousedních zemích v Německu 70,9 %, Rakousku 47,4 %, Polsku 75,3 % a na Slovensku 71,4 %

prioritní oblast 2 C - zvýšení hospodářské výkonnosti všech lesnických podniků, zejména s ohledem na zvýšení míry účasti a orientace na trhu.

- Zvýšit podíl zpracovávaných surovin a přidávání další hodnoty

S problémem nedostatečného zpracování suroviny do výrobků s vyšší přidanou hodnotou se potýká mnoho zemědělských, potravinářských i lesnických podniků. Zkušenosti z předchozích PRV ukazují, že stimulování k produkci s přidanou hodnotou byla jedna z nejúčinnějších podpor, která mnoha podnikům napomohla k vyšší konkurenceschopnosti na trhu. Nicméně vzhledem k situaci v každém z uvedených sektorů je nezbytné nadále pokračovat v podpoře zvyšování přidané hodnoty produktů. Pro PRV se jedná o jeden z prioritních cílů. Zaměření se na tuto potřebu napomůže řešení několika dalších problémů, zejména pak potřebě posílení postavení prvovýrobců a výrobců ve výrobní vertikále.

S ohledem na skutečnost, že řešení této potřeby je zásadní také pro sektor lesnický, a přitom prioritní oblasti vymezené pro podporu rozvoje venkova tento sektor v rámci zvýšení konkurenceschopnosti dostatečně nereflektují, navrhuje Česká republika pro podporu lesnictví s cílem zvýšení konkurenceschopnosti (analogicky zemědělským podnikům) **dodatečnou prioritní oblast 2 C - zvýšení hospodářské výkonnosti všech lesnických podniků, zejména s ohledem na zvýšení míry účasti a orientace na trhu.**

- Zajistit efektivní transfer znalostí

Řešení potřeby zajištění transferu znalostí je zásadní pro všechny dotčené sektory – zemědělství, potravinářství a lesnictví. Efektivní transfer znalostí je nezbytný předpoklad pro řešení několika dalších problémů – efektivnost výrobních faktorů, zvýšení přidané hodnoty produkce, posílení konkurenceschopnosti, účinné provádění agro-envi managementu atd. Pro PRV je transfer znalostí velice důležitý ve spojení s řadou předpokládaných podpor, proto je potřeba považována za jednu z prioritních. S ohledem na možnost financování vzdělávacích aktivit i z jiných ESIF fondů se PRV omezí pouze na sektor zemědělství, lesnictví a potravinářství, a ostatní témata budou podporována z OP Z.

- Zlepšit infrastrukturu v zemědělství a lesnictví

Obdobně průřezovým problémem jsou nedokončené pozemkové úpravy s dopady na konkurenceschopnost zemědělských podniků, kvalitu půdy, zejména snížením rizika vodní a větrné eroze, retenční schopnost krajiny atd. Jedná se o aktivity, které bez veřejných zdrojů prakticky nelze zajistit, a urychlení jejich realizace je proto pro PRV zásadní prioritou.

Stejný význam jako pozemkové úpravy pro zemědělství má zajištění dostatečné a kvalitní infrastruktury pro lesní hospodářství. Zpřístupnění lesních porostů je nezbytné nejen pro efektivní hospodaření lesnických podniků, ale také z hlediska veřejného zájmu, např. pro řešení kalamit nebo lesních požárů. Z dosavadních výsledků je patrné, že bez veřejných prostředků není možné dosáhnout dostatečné kvality infrastruktury v lesích, a PRV bude proto přispívat k řešení této potřeby.

Venkov

- Podpořit podnikatelské aktivity a nabídku pracovních příležitostí

Dostatečná nabídka pracovních příležitostí a rozvoj podnikání je základním předpokladem pro udržení obyvatel na venkově a ekonomický rozvoj venkova. Řešení této potřeby je tedy velmi zásadní a z dosavadního vývoje je patrné, že vyžaduje intervenci veřejných zdrojů. V opačném případě hrozí pokračující odliv obyvatel do měst za prací, snižování životní úrovně obyvatel na venkově a prohlubování ekonomických a sociálních rozdílů mezi venkovskými a městskými oblastmi. PRV se zaměří výhradně na zemědělské subjekty. Cílem využití prostředků PRV na

podporu podnikatelských aktivit a stimulování nabídky pracovních příležitostí bude rozvoj diverzifikace do nezemědělských činností a s ním spojená možnost tvorby nových pracovních míst. Zároveň tak bude řešena identifikovaná potřeba zaměřit se na podporu diverzifikace nezemědělských činností.

- Podpořit aktivity CLLD

Zkušenosti s implementací metody LEADER ukazují, že místní akční skupiny hrají v rozvoji venkova nezastupitelnou roli – na základě místní strategie se realizují projekty, které pomáhají řešit specifické problémy dané lokality lépe, než centrálně řízené programy. Podporou metody LEADER lze dosáhnout vyšší hospodárnosti s veřejnými zdroji – využije se lepšího zacílení intervence, přesnějšího posouzení potřebnosti projektu pro danou lokalitu a v neposlední řadě synergických efektů jednotlivých programů ESIF. Z těchto důvodů bude PRV podporovat aktivity CLLD.

Potřeby a aktivity, které z programu podporovány nebudou

- Zvýšit občanskou a technickou vybavenost

Na občanské a technické vybavenosti obcí závisí nejen motivace obyvatel žít na venkově, ale také zajištění podmínek pro podnikání na venkově. Z tohoto pohledu je potřeba velmi závažná a týká se naprosté většiny malých obcí ČR. Jak vyplývá i z dosavadní implementace PRV, pro obce není možné občanskou a technickou vybavenost řešit bez podpory státu. Nicméně vzhledem k omezeným zdrojům PRV a zároveň nabídce jiných programů bude účelnější financovat tyto aktivity z jiných investičních fondů, PRV tedy potřebu řešit nebude.

Podpora vodohospodářské infrastruktury bude poskytována z OP ŽP rozvoj vysokorychlostního internetu bude financován prostřednictvím OP PIK, občanskou vybaveností (zajištění služeb apod.) se zabývá IROP.

- Podpořit podnikatelské aktivity a nabídku pracovních příležitostí

Vzhledem k omezeným zdrojům EZFRV se bude PRV soustředit pouze na zemědělské podnikatele. Intervenci PRV doplní OP PIK, který bude formou finančních nástrojů podporovat jiné než zemědělské subjekty, a z části také IROP.

- Snížit spotřebu energie a vody

V souladu se státní energetickou politikou řeší některé typy investic jiné rezorty a PRV v takových oblastech nebude působit. Konkrétně se jedná o financování energetických, resp. tepelných úspor na budovách – OP PIK, a úspory vody využíváním (čištěním) odpadních vod z výroby - OP ŽP.

- Využít potenciál obnovitelných zdrojů energie, zejména pak využití biomasy

ČR má Národním akčním plánem pro energii z OZE stanovený cíl, že do roku 2020 má pocházet 13 % energie z obnovitelných zdrojů. Využívání OZE je součástí energetické politiky, řešené komplexně na národohospodářské úrovni s cílem dosažení vyváženého energetického mixu. Z tohoto důvodu zajišťuje systematickou podporu OZE OP PIK. PRV omezí investice na podporu výstavby a vybavení peletáren jako formu diverzifikace do nezemědělských činností. Dalším důvodem pro omezení spektra podporovaných aktivit oproti PRV 2007-2013 je změna státní politiky, v oblasti výkupních cen elektřiny, kvůli které se stávají investice zemědělců do bioplynových stanic nerentabilní.

- Posílit postavení prvovýrobců ve výrobní vertikále formou odbytových organizací

Potřeba lepšího začlenění zemědělců do výrokové vertikály se průřezově týká téměř všech komodit a převážně většiny podniků, nicméně podle zkušeností je ochota posílit svoji pozici prostřednictvím formalizovaných společných postupů v prodeji (seskupení prvovýrobců či odbytových organizací) spíše nízká. V tomto ohledu by financování sdružování prvovýrobců nebylo dostatečně účinné. PRV však může napomoci podporou neformálních typů spolupráce nebo stimulovat již fungující seskupení k poskytování lepších služeb prvovýrobcům. K řešení potřeby rovněž mohou přispět opatření SOT.

Pokud jde o posílení postavení prvovýrobců prostřednictvím zapojení zpracovatelů do systémů jakosti, podle analýz prozatím dostatečně řeší situaci trh s pomocí drobných veřejných intervencí a podpora z PRV tak není v současné chvíli (2013) zcela nezbytná.

- Podpora řízení rizik

Z analýzy vyplynulo dostatečné zajištění zemědělských subjektů v oblasti řízení rizik. Vzhledem k tomu, že je na trhu vyhovující nabídka pojistných produktů, PRV se tímto typem podpory nebude zabývat.

- Využití finančních nástrojů

PRV nevyužije možnost podpory prostřednictvím finančních nástrojů, a to vzhledem k dostatečné nabídce komerčních produktů, které se zaměřují na financování zemědělských investic. Vzhledem k nízké úrovni úrokových sazeb je na bankovním trhu silná konkurence a nabídka je tak postupně bohatší a podmínky financování stále výhodnější. Zemědělství je bankami považován za spolehlivý a poměrně stabilní sektor.

5.2 Pro každou prioritu a prioritní oblast – výběr, odůvodnění a kombinace opatření

Výběr opatření pro prioritu 1 – Podpora předávání znalostí a inovací v zemědělství, lesnictví a ve venkovských oblastech

Pro naplňování cílů a potřeb v oblasti předávání znalostí a inovací v zemědělství byla na základě analýzy a posouzení potřeb vybrána následující opatření, která jsou vzhledem k vzájemné provázanosti a souladu cílů pro všechny tři prioritní oblasti shodná:

- Podpora inovací, spolupráce a rozvoje znalostní základny ve venkovských oblastech,**
- Posílení vazeb mezi zemědělstvím, produkcí potravin a lesnictvím a výzkumem inovacemi, mimo jiné za účelem zlepšení řízení v oblasti životního prostředí a environmentálního profilu,**
- Podpora celoživotního vzdělávání a odborné přípravy v odvětvích zemědělství a lesnictví:**

Opatření Předávání znalostí a informační akce (čl. 14) umožní podpořit vzdělávání, školení a informování zemědělců, vlastníků lesů či osob hospodařících v lesích. Cílem implementace opatření je zlepšení kvalifikace, zvýšení dostupnosti základních odborných informací a rozšíření inovativních postupů v praxi.

Uplatnění systému celoživotního dalšího vzdělávání v zemědělství a lesnictví napomůže ve snaze o zvýšení účinnosti výrobních faktorů, konkrétně o posílení kvalifikované pracovní síly. Zprostředkovaně tak může být zlepšena konkurenceschopnost v zemědělství a lesnictví.

Opatření Poradenství (čl. 15) podpoří další zkvalitňování poradenského systému ve smyslu lepší dostupnosti poradenských služeb a širší nabídky témat. Průřezové zaměření tohoto opatření napomůže plnění cílů mnoha jiných podpor SZP - zabezpečení dodržování povinných

požadavků, zlepšení transferu znalostí a inovací v zemědělství, lesnictví a potravinářství, lepšímu přizpůsobení se změnám klimatu, ochraně biologické rozmanitosti a mnoho dalších.

Opatření Spolupráce (čl. 35) – přispěje k efektivnímu transferu znalostí a inovací jednak podporou různých forem spolupráce v oblasti zemědělství, lesnictví a v potravinovém řetězci, jednak zapojením PRV do struktury Evropského inovačního partnerství. Stěžejní příspěvek k rozvoji inovací do praxe se očekává od podpory spolupráce při vývoji nových produktů nebo zavádění nových postupů. Kromě přímého účinku na šíření znalostí a inovací bude mít opatření zprostředkovaný vliv na posílení konkurenceschopnosti a lepší zapojení zemědělců do potravinové vertikály.

Celostátní síť pro venkov (čl. 54) bude hrát pro naplnění cílů prioritní oblasti podpůrnou roli, a to zejména aktivitami šíření dobré praxe.

Výběr opatření pro prioritu 2 – Zvýšení životaschopnosti zemědělských podniků a konkurenceschopnosti všech druhů zemědělské činnosti ve všech regionech a podpora inovativních zemědělských technologií a udržitelného obhospodařování lesů

Pro naplňování cílů a potřeb v oblasti zvýšení životaschopnosti zemědělských podniků a konkurenceschopnosti všech druhů zemědělské činnosti ve všech regionech a podpora inovativních zemědělských technologií a udržitelného obhospodařování lesů byla na základě analýzy a posouzení potřeb vybrána následující opatření:

- a) zvýšení hospodářské výkonnosti všech zemědělských podniků a usnadnění jejich restrukturalizace a modernizace, zejména s ohledem na zvýšení míry účasti a orientace na trhu, jakož i zemědělské diverzifikace**

Opatření Investice do hmotného majetku (čl. 17), které je pro naplnění cílů priority klíčové, umožní zvýšit celkovou výkonnost zemědělských podniků a tím posílit jejich konkurenceschopnost. Důraz bude kladen na investice směřující k efektivnější výrobě nebo zvýšení přidané hodnoty produkce a jejího uvádění na trh, a to na úrovni zemědělského nebo zpracovatelského podniku.

Opatření Pozemkové úpravy (čl. 17) bude realizováno s cílem zpřístupnění a scelení pozemků, obnovy vlastnických a nájemných vztahů k půdě, zlepšení ochrany půdy z hlediska eroze, zlepšení akumulace vod v krajině a zvýšení ekologické stability krajiny. Opatření tak ovlivní nejen konkurenceschopnost zemědělských podniků prostřednictvím snížení nákladů vyplývajících z nedokončených pozemkových úprav, ale také podpoří ochranu půdy a krajiny obecně.

Opatření Spolupráce (čl. 35) podpoří konkurenceschopnost podniků zejména zaváděním nových výrobků a postupů do praxe, dále také různými formami spolupráce hospodářících subjektů, např. za účelem společného pořízení investic nebo obhospodařování menších lesních majetků.

- b) usnadnění vstupu dostatečně kvalifikovaných zemědělců do odvětví zemědělství a zejména generační obměny v tomto odvětví**

Opatření Zahájení činnosti mladých zemědělců (čl. 19) je klíčovým opatřením pro naplnění prioritní oblasti směřující k posílení kvality lidského kapitálu a ke generační obměně v zemědělství. V zájmu efektivní podpory a lepšího zacílení opatření bude stanovena minimální velikost podniku definovaná minimálním rozsahem standardní produkce vymezené pro jednotlivé výrobní specializace, která zajistí dostatečný příjem ze zemědělské činnosti na podnikatele alespoň pro jednoho pracovníka v zemědělství. Pro další zajištění cílenosti podpory pro skupinu mladých podniků bylo navrženo poskytnout prioritu skupině mladých podnikatelů

do věku 40 let v rámci opatření Investice do hmotného majetku a) a b) v podobě preferenčního kritéria.

c) zvýšení hospodářské výkonnosti všech lesnických podniků, zejména s ohledem na zvýšení míry účasti a orientace na trhu

Opatření Investice do lesů (čl. 21 e) napomůže částí podpor zvýšit účinnost výrobního procesu v lesním hospodářství, a to podporou nových lesních technologií, včetně podpory strojů a zařízení pro školkařskou činnost. Další část opatření se zaměří na zvyšování přidané hodnoty lesnickým produktům podporou technického vybavení dřevozpracujících provozoven s vazbou na velikost majetku/podniku, konkrétně na výstavbu či modernizaci malých a středních pilařských provozoven.

Podopatření Lesnická infrastruktura (čl. 17) tvoří analogii pozemkovým úpravám na lesní půdě. Prostřednictvím zkvalitnění lesní cestní sítě dojde nejen k podpoře konkurenceschopnosti lesnických podniků (snížení nákladů plynoucích z nedostatečných nebo nekvalitních lesních cest a tímto nepřístupných lesních pozemků), ale obdobně k efektům na životní prostředí jako je ochrana lesní půdy před erozí, napomáhání přirozeného vodního režimu v lesích apod. Podpora se prostřednictvím výstavby a rekonstrukce lesních cest včetně souvisejících objektů zaměří na nízkou cestní vybavenost s potřebou zvýšení kvality cest.

Průřezově budou naplňování cílů všech prioritních oblastí napomáhat opatření v oblasti předávání poznatků a vědomostí v zemědělství a lesnictví, zejména opatření Předávání znalostí (čl. 14) a opatření Poradenství (čl. 15). Zvyšování kvalifikace a šíření poznatků vědy a výzkumu do praxe je základním předpokladem zachování životaschopnosti podniků a zvyšování jejich konkurenceschopnosti. Jako podpůrné opatření zejména v oblasti sdílení zkušeností a prezentace příkladů dobré praxe bude sloužit i Celostátní síť pro venkov dle čl. 54.

Výběr opatření pro prioritu 3 – Podpora organizace potravinového řetězce, včetně zpracování produktů a jejich uvádění na trh, dobrých životních podmínek zvířat a řízení rizik v zemědělství

Pro naplňování cílů a potřeb v oblasti organizace potravinového řetězce, včetně zpracování produktů a jejich uvádění na trh, dobrých životních podmínek zvířat a řízení rizik v zemědělství byla na základě analýzy a posouzení potřeb vybrána následující opatření:

a) zlepšení konkurenceschopnosti prvovýrobců jejich lepším začleněním do zemědělsko-potravinářského řetězce prostřednictvím programů jakosti, zvýšení hodnoty zemědělských produktů, podpory na místních trzích a krátkých dodavatelských řetězců, seskupení a organizací producentů a meziodborových organizací.

Opatření Investice do hmotného majetku (čl. 17) umožní v části svých podpor zvýšit přidanou hodnotu zemědělské produkce a jejího uvádění na trh, a to na úrovni zemědělského nebo zpracovatelského podniku. Postupné opouštění modelu prodeje prosté suroviny a nahrazení jej zvyšováním přidané hodnoty produkce je jedním ze základních předpokladů pro posilování konkurenceschopnosti jak podniku, tak celého odvětví.

Opatření Spolupráce (čl. 35) napomůže prostřednictvím zavádění nových výrobků a postupů do praxe zvyšování přidané hodnoty výrobků a produkci jedinečných výrobků s dobrým uplatněním na trhu. Různé formy spolupráce pak mohou rozšířit takové postupy mezi větší počet zemědělských subjektů.

Výběr opatření pro prioritu 4 – Obnova, ochrana a zlepšování ekosystémů závislých na zemědělství a lesnictví

Pro naplňování cílů a potřeb v oblasti obnovy, zachování a zlepšení ekosystémů souvisejících se zemědělstvím a lesnictvím byla na základě analýzy a posouzení potřeb vybrána následující opatření:

- a) obnova, zachování a posílení biologické rozmanitosti, včetně oblastí sítě Natura 2000, oblastí s přírodními či jinými zvláštními omezeními a zemědělství vysoké přírodní hodnoty, i stavu evropské krajiny:**

Opatření Zalesňování a zakládání lesů (čl. 22) přispěje (vedle svého hlavního přínosu k naplnění priority 5) zalesněním méně produkčních zemědělských půd ke zvýšení biodiverzity.

Opatření Předcházení poškozování lesů lesními požáry, přírodními katastrofami a katastrofickými událostmi a obnova poškozených lesů (čl. 24) podpoří obnovu lesa po kalamitách. Zničené porosty po přírodních katastrofách, především po větrných pohromách, budou prostřednictvím podopatření Obnova lesního potenciálu po kalamitách obnoveny zalesněním a tím bude zachována jejich biodiverzita.

Opatření Investice ke zvýšení odolnosti a ekologické hodnoty lesních ekosystémů (čl. 25) obnoví porosty náhradních dřevin v oblastech dlouhodobě poškozených imisemi. Dojde k přeměně nepůvodních druhů, které byly vysazovány v návaznosti na zvýšenou kyselost půd, druhy původními. Mechanickou ochranou bude podpořen zdravotní stav melioračních a zpevňujících dřevin, což povede ke zvýšení jejich podílu v porostech. Podopatření neproduktivní investice posílí biodiverzitu usměrněním návštěvnosti lesních porostů, a to především v lesích se zvýšeným rekreačním potenciálem.

Opatření Agroenvironmentální – klimatické operace (čl. 28) podporuje šetrné způsoby hospodaření příznivě působící na biodiverzitu. Část podpory bude zaměřena na integrovanou produkci, která je komplexním systémem hospodaření na zemědělské půdě s minimalizací vstupů, využívající postupy a technologie šetrné k životnímu prostředí. Další část podpory bude směřována na udržitelné obhospodařování travních porostů. V rámci tohoto podopatření budou prováděny jednak základní péče o travní porosty a dále specifická péče v nadstavbových titulech, směřovaná na přesně specifikovaný typ biotopů zemědělci v prioritních oblastech ZCHÚ, ochranných pásmech národních parků, a ptačích oblastí v rámci Natura 2000. Část těchto nadstavbových titulů bude směřována na cenné biotopy ve volné krajině. Dále bude část podpory směřována na podporu biopásů na orné půdě, které mají za cíl podpořit opylovače na zemědělské půdě, poskytnout potravní základu a úkryt drobným obratlovcům a zlepšit migrační propustnost pro hmyz.

Opatření Ekologické zemědělství (čl. 29), podporuje komplexní k životnímu prostředí šetrný způsob hospodaření v systému ekologického zemědělství. Tento způsob hospodaření má pozitivní dopad na biologickou rozmanitost jak na orné půdě, tak na travních porostech a trvalých kulturách.

Opatření Platby v rámci sítě Natura 2000 a vodní rámcové směrnice (čl. 30) pomůže udržet hospodaření v nejcennějších lokalitách prostřednictvím kompenzací za omezení intenzivních technologií (zejména přísun živin a používání prostředků na ochranu rostlin), která se na hospodaření v těchto lokalitách vztahují. Omezení intenzivních technologií lze identifikovat jak v rámci oblastí Natura 2000 po překrytí s 1. zónou CHKO a NP, tak i mimo oblasti Natura 2000, která na tyto oblasti navazují a jsou součástí 1. zón CHKO a NP. Jedná se zpravidla o velmi cenné plochy z hlediska ochrany druhové různorodosti. Současně jsou to v některých

případech plochy, jejichž management bývá ztížen přírodními podmínkami (reliéf terénu atd.). Na těchto plochách je zvýšené riziko opuštění a následné degradace.

Opatření Platby pro oblasti s přírodními či jinými zvláštními omezeními (čl. 31) umožní uchovat hospodaření v oblastech s přírodním a jiným znevýhodněním (zpravidla vysoké přírodní hodnoty). Více než polovina zemědělského půdního fondu v ČR leží v oblastech postižených přírodními znevýhodněními. Zemědělské podniky zde hospodařící dosahují nižší produkce než zemědělci hospodařící v příznivých oblastech. Tím ztrácejí svoji konkurenceschopnost. Dlouhodobé snížení ekonomických výsledků zemědělských podniků v oblastech postižených přírodními omezeními by vedlo k postupné marginalizaci těchto území a mohlo by vyústit až v opouštění zemědělské půdy s dopadem na ekosystémy závislé na zemědělství v oblastech s přírodními omezeními.

Opatření Lesnicko-environmentální a klimatické služby a ochrana lesů (čl. 34) umožní posílení biologické rozmanitosti podporou zachováním listnatých a jedlových lesů a pařezin, a to především v ekologicky hodnotných oblastech a také managementem posilujícím míru zastoupení melioračních a zpevňujících dřevin. Diverzitu na genové úrovni podpoří podopatření Ochrana a reprodukce genofondu lesních dřevin, které má za účel zachovat nebo zvýšit rozlohu genových základů.

b) lepší hospodaření s vodou, včetně nakládání s hnojivem a pesticidy

Opatření Pozemkové úpravy (čl. 17 odst. 1 c)) představuje podporu tvorby společných zařízení v rámci pozemkových úprav, což jsou obvykle trvalé úpravy v krajině chránící vodu i půdu (protierozní ochrana a zásahy zpomalující odtok vody z krajiny).

Opatření Zalesňování a zakládání lesů (čl. 22) přispěje (vedle svého hlavního přínosu k naplnění priority 5) ke zvýšení retenční schopnosti krajiny a zlepšení malého vodního cyklu prostřednictvím zvyšování výměry lesů.

Opatření Předcházení poškozování lesů lesními požáry, přírodními katastrofami a katastrofickými událostmi a obnova poškozených lesů (čl. 24) podpoří obnovu lesa po kalamitách. Na lepší hospodaření s vodou bude zaměřeno především podopatření Zavádění preventivních opatření v lesích, které by mělo v lesních porostech zajistit jak prevenci před přírodními pohromami, tak sanace případných škod po přírodních katastrofách, především povodních. Podopatření by mělo podpořit hrazení bystřin, stabilizaci strží, odstranění povodňových nánosů z koryt, výstavbu retenčních nádrží apod.

Opatření Investice ke zvýšení odolnosti a ekologické hodnoty lesních ekosystémů (čl. 25) zlepšit hospodaření s vodou, a to především v souvislosti se zlepšením chemismu půd a vod vysazováním původních dřevin (cíleno na imisní oblasti) a ochranou melioračních a zpevňujících dřevin. Výstavbou správně projektovaných stezek v okolí vodních toků v rámci podopatření Neproduktivní investice v lesích může dojít i k pozitivnímu vlivu na tyto toky a jejich povodí.

Opatření Agroenvironmentální – klimatické operace (čl. 28), napomůže, kromě výše uvedených cílů v oblasti zachování biodiverzity, podporou integrované produkce, jakožto komplexního způsobu hospodaření s minimem vstupů, k zlepšení nakládání s hnojivem a pesticidy. Částečný vliv bude mít i obhospodařování travních porostů, v rámci kterého jsou striktně daná omezení způsobu použití hnojiv a dále titul zatravňování orné půdy, v rámci kterého zemědělci nesmí plochy pod tímto titulem po založení travního porostu hnojit.

Opatření Ekologické zemědělství (čl. 29) podporuje komplexní systém hospodaření, který díky používání pouze statkových hnojiv vede, mimo jiné, k obohacování půdy humusem (zadržuje vodu) a snižování rizika znečišťování vody živinami. Z důvodu velmi omezené možnosti použití přípravků na ochranu rostlin se snižuje riziko kontaminace vod těmito látkami.

Opatření Lesnicko-environmentální a klimatické služby a ochrana lesů (čl. 34) umožní lepší hospodaření s vodou ve smyslu zlepšení chemických vlastností vod, a to cílenou podporou původních dřevin (cíleno na imisní oblasti) a melioračních a zpevňujících dřevin, které mají pozitivní účinky na chemismus podzemních vod.

c) předcházení erozi půdy a lepší hospodaření s půdou

Opatření Pozemkové úpravy (čl. 17 odst. 1 c)) umožňuje obdobně jako u ochrany vod budovat společná zařízení s cílem chránit půdu před erozí. Obvykle se jedná o trvalé úpravy v krajině chránící vodu i půdu (protierozní ochrana a zásahy zpomalující odtok vody z krajiny).

Opatření Zalesňování a zakládání lesů (čl. 22) bude cíleno na zemědělskou půdu, která je ohrožena erozí. Opatření přispěje (vedle svého hlavního přínosu k naplnění priority 5) ke snížení eroze a bude eliminovat negativní návazné jevy, např. snižování kvality půdy, zabránění smyvu orné půdy do vodních toků a zabránění eutrofizace vodních toků.

Opatření Předcházení poškozování lesů lesními požáry, přírodními katastrofami a katastrofickými událostmi a obnova poškozených lesů (čl. 24) podpoří obnovu lesa po kalamitách. Zničené porosty po přírodních katastrofách, především po větrných pohromách, budou velmi rychle obnoveny zalesněním. Preventivní opatření nebo odstraňování škod po povodních na malých vodních tocích a v jejich povodích zajistí předcházení a zabránění vodní erozi a odnosu splavenin do nižších částí toků.

Opatření Investice ke zvýšení odolnosti a ekologické hodnoty lesních ekosystémů (čl. 25) zlepšit hospodaření s půdou, a to především v souvislosti se zlepšením fyzikálních vlastností a chemismu půd vysazováním původních dřevin (cíleno na imisní oblasti) a ochranou melioračních a zpevňujících dřevin. Výstavbou správně projektovaných stezek v okolí vodních toků v rámci podopatření Neproduktivní investice v lesích může dojít i k eliminaci erozních jevů na lesní infrastruktuře a vodních tocích a v jejich povodích.

Opatření Agroenvironmentální – klimatické operace (čl. 28), Část podpor tohoto opatření je vhodná k prevenci degradace půd, protože zajišťuje ochranu půd proti erozi (např. zatravnění, pěstování meziplodin. Příznivý způsob hospodaření s půdou je rovněž podporován v rámci integrované produkce.

Opatření Ekologické zemědělství (čl. 29) v rámci svého uceleného systému hospodaření snižuje riziko eroze půdy a zároveň vede k zvyšování obsahu humusu v orné půdě, které se následně příznivě projevuje na snížení rizika degradace půdy.

Opatření Lesnicko-environmentální a klimatické služby a ochrana lesů (čl. 34) bude minimalizovat erozi půdy podporou vhodných typů porostů (listnaté a jedlové lesy a pařeziny) a melioračních a zpevňujících dřevin, které mají meliorační účinky na půdy.

Průřezově budou naplňování cílů priority napomáhat opatření v oblasti předávání poznatků a vědomostí v zemědělství a lesnictví, zejména opatření Předávání znalostí (čl. 14) a opatření Poradenství (čl. 15), která prostřednictvím zvyšování znalostní úrovně zemědělců, osob hospodařících v lesích a vlastníků lesů napomůže uplatňování vhodných způsobů při hospodaření. Jako podpůrné opatření zejména v oblasti sdílení zkušeností a prezentace příkladů dobré praxe bude sloužit i opatření dle č. 55 Celostátní síť pro venkov.

Výběr opatření pro prioritu 5 – Podpora účinného využívání zdrojů a podpora přechodu na nízkouhlíkovou ekonomiku v odvětvích zemědělství, potravinářství a lesnictví, která je odolná vůči klimatu

Pro naplňování cílů a potřeb v oblasti účinného využívání zdrojů a podpory přechodu na nízkouhlíkovou ekonomiku v zemědělství, potravinářství a lesnictví byla na základě analýzy a posouzení potřeb vybrána následující opatření:

a) efektivnější využívání vody v zemědělství a b) efektivnější využívání energie v zemědělství a při zpracování potravin

Opatření Investice do hmotného majetku (čl. 17) zčásti napomůže naplňování prioritních oblastí s cílem úspory vody a energie v zemědělské a zpracovatelské výrobě. U investic podporovaných s cílem zefektivnění výroby se dají předpokládat efekty v úspoře vody a energií. Avšak vzhledem k tomu, že opatření primárně cílí na konkurenceschopnost a tvorbu přidané hodnoty, příspěvek opatření k této prioritě bude spíše vedlejšího charakteru.

c) usnadnění dodávek a využívání energie z obnovitelných zdrojů, vedlejších produktů, odpadu, reziduí a jiných nepotravinářských surovin pro účely biologického hospodářství

Opatření Spolupráce (čl. 35) může částí svých podpor přispět k naplňování cílů této prioritní oblasti. Jedná se zejména o spolupráci zemědělských podniků s dalšími subjekty v oblasti zpracování odpadů nebo využití energie z obnovitelných zdrojů.

Opatření Investice do nezemědělských činností (čl. 19) se zaměřuje na posílení diverzifikace zemědělských podniků do jiných druhů aktivit včetně využití zemědělské produkce/odpadů z ní k výrobě obnovitelných zdrojů energie.

d) snižování emisí skleníkových plynů a amoniaku ze zemědělství

Opatření Investice do hmotného majetku (čl. 17) zčásti přispěje k řešení problematiky skleníkových plynů a amoniaku pocházejících ze zemědělství. Jedná se zejména o skladování druhotných odpadů zemědělské výroby a také obecně o stavby a rekonstrukce staveb v živočišné výrobě. Avšak vzhledem k tomu, že opatření primárně cílí na konkurenceschopnost a tvorbu přidané hodnoty, příspěvek opatření k této prioritě bude spíše vedlejšího charakteru.

e) podpora ukládání a pohlcování uhlíku v zemědělství a lesnictví

Opatření Zalesňování a zakládání lesů (čl. 22) umožní zmírnit dopady klimatických změn např. sekvestrací uhlíku a v případě vhodného zacílení dojde i k minimalizaci erozních vlivů, udržení či zvýšení biodiverzity, zvýšení retence vody v krajině a zlepšení malého vodního cyklu.

Opatření Agroenvironmentální – klimatické operace (čl. 28), Část podpor tohoto opatření je vhodná pro podporu ukládání uhlíku v půdě, a tím snížení množství uvolňovaného CO₂, které je stále ještě vysoké, zejména pak opatření na zatravnění.

Výběr opatření pro prioritu 6 – Podpora sociálního začleňování, snižování chudoby a hospodářského rozvoje ve venkovských oblastech se zaměřením na tyto oblasti

Pro naplňování cílů a potřeb v oblasti sociálního začleňování, snižování chudoby a hospodářského rozvoje ve venkovských oblastech byla na základě analýzy a posouzení potřeb vybrána následující opatření:

a) usnadnění diverzifikace, vytváření a rozvoje malých podniků a pracovních míst

Opatření Investice do nezemědělských činností (čl. 19) se zaměřuje na posílení diverzifikace zemědělských podniků do jiných druhů aktivit s cílem získat další zdroje příjmů z podnikání a rozdělit podnikatelské riziko plynoucí ze zemědělské výroby do dalších oblastí. Diverzifikace může přinést efekty mj. prostřednictvím tvorby pracovních příležitostí na venkově a užšího propojení zemědělské výroby a dalšího podnikání na venkově. Jedná se zejména o nabídku služeb agroturistiky nebo využití zemědělské produkce/odpadů z ní k výrobě obnovitelných zdrojů energie a další.

b) posílení místního rozvoje ve venkovských oblastech

Opatření LEADER (čl. 43-44) nabízí díky metodě implementace místní rozvojové strategie zdola-nahoru řadu příspěvků k prioritním oblastem rozvoje venkova. Znalost místního prostředí a využití potenciálu dané lokality povede k realizaci akcí, které budou nejlépe reagovat na konkrétní místní problémy, a podpora PRV tak může být efektivnější než při plošném centrálním řízení.

Strategie pro implementaci inovací

Analýza konstatuje značné rezervy a tímto i potenciál v rozvoji inovací v zemědělství, potravinářství a lesnictví. Zároveň identifikuje bariéry inovací, kterými jsou zejména nedostatky v systému přenosu znalostí v zemědělství, potravinářství a lesnictví, nedostatečná integrita, chybějící systematické sledování potřeb inovací a znalostí a slabé vazby mezi výzkumem a praxí.

Další překážky rozvoje inovací jsou obecné charakteristiky, resp. slabé stránky sektorů zemědělství, potravinářství a lesnictví. Jedná se např. o nedostatečnou kapitálovou vybavenost podniků, nepříznivou věkovou strukturu zaměstnanců, tradiční konzervativnost při řízení podniků a výrobních postupů a rovněž nízkou ochotu spolupráce.

Z analýzy dále vyplývá, že rozvoj inovací může napomoci při řešení řady potřeb identifikovaných v jednotlivých sektorech, především nízké produktivitě výrobních faktorů, nedostatečné přidané hodnotě produkce a nízké konkurenceschopnosti. Z tohoto je rozvoj inovací velmi žádoucí a PRV ho chápe jako průřezové téma s důležitými synergickými efekty.

Pokud jde o prioritu „Předávání poznatků v zemědělství, lesnictví a ve venkovských oblastech“, předpokladem rozvoje inovací je vybudování integrovaného znalostního systému v zemědělství a lesnictví. Značný prostor je ve vyvíjení nových forem transferu znalostí, které by jednak zefektivnily samotný transfer znalostí a jednak by pomohly zvyšování účinnosti politik, konkurenceschopnosti atd. Jedná se např. o cílené poradenství pomocí nových nástrojů v oblasti biodiverzity, ochrany půd, marketingu apod. v zemědělství a lesnictví. PRV se v tomto ohledu zaměří na podporu poradenství a opatření k předávání znalostí a informací.

V rámci priority „Životaschopnost zemědělských podniků a konkurenceschopnosti všech druhů zemědělské činnosti a podpora inovativních zemědělských technologií a udržitelného obhospodařování lesů“ lze identifikovat nižší intenzitu inovací v oblasti technologické, v oblasti marketingových strategií a v podnikovém managementu. Velmi významný potenciál pro inovace, na který se PRV zaměří především, existuje v oblasti tvorby přidané hodnoty u produktů v zemědělství, v potravinářství a zpracování dřeva. Dále je značný prostor pro inovace prostřednictvím různých forem spolupráce, včetně těch, které by pomohly překonat neochotu zemědělců spolupracovat na projektech, sdružovat se a sdílet svoje inovace s ostatními podnikateli v zemědělství a lesnictví. Proto se PRV zapojí do aktivit Evropského inovačního partnerství a bude motivovat zakládání a práci operačních skupin, řešících inovativní projekty ve vybraných oblastech zemědělství a potravinářství.

U priority „Obnova, zachování a zlepšení ekosystémů souvisejících se zemědělstvím a lesnictvím“ lze identifikovat rezervy ve využití inovací zejména ve způsobu zavádění metod hospodaření, prospěšných životnímu prostředí, např. v ochraně půd. Další dostatečně nevyužitý

potenciál v inovacích je v nalezení účinnějších metod zainteresování zemědělců a lesníků do ochrany životního prostředí, např. nové metody, jak povzbudit zájem zemědělců, zejména o ochranu druhové různorodosti. Zvláště náročnou oblastí je nutná institucionální změna, která by vedla k inovativním způsobům zapojení zemědělců do ochrany přírodních zdrojů (např. kontrakt na ochranu vod v povodích vodárenských nádrží), nicméně takové aktivity jsou mimo kompetenci PRV.

V případě priority „Podpora účinného využívání zdrojů a podpora přechodu na nízkouhlíkovou ekonomiku v odvětví zemědělství, potravinářství a lesnictví, která je odolná vůči klimatu“ byly identifikovány rezervy využívání inovací zejména v technologické oblasti, zejména při využívání obnovitelných zdrojů energie.

V rámci rozvoje venkova, tj. priorit „Podpora sociálního začleňování, snižování chudoby a hospodářského rozvoje ve venkovských oblastech“ jsou také možnosti více rozvíjet inovace, zejména pak různými formami spolupráce. Významnou roli hrají v tomto ohledu místní akční skupiny.

V procesu rozvoje inovací PRV využije strukturu Celostátní sítě pro venkov, a to zejména šířením příkladů dobré praxe v oblasti inovací a posilováním vazeb a informovanosti mezi partnery v rozvoji venkova.

6 POSOUZENÍ PŘEDBĚŽNÝCH PODMÍNEK A HARMONOGRAM K JEJICH NAPLŇOVÁNÍ

6.1 Identifikace použitelných předběžných podmínek a posouzení jejich plnění (použitelné podmínky vázané na priority a obecné podmínky)

Použitelní předběžná podmínky	Priority/ prioritní oblasti a opatření pro která je předběžná podmínky použita	Předběžná podmínka splněna: Ano/Ne/částčně	Kritéria	Kritéria splněna Ano/ne	Odkaz (odkaz na strategii, právní akty nebo jiné relevantní dokumenty včetně odkazu na relevantní kapitoly, články)	Vysvětlení
3.1. Předcházení riziku a jeho řízení: existence vnitrostátních nebo regionálních posouzení rizik pro zvládání katastrof s ohledem na přizpůsobení se změně klimatu.	Priorita pro rozvoj venkova č. 3: podpora organizace potravinového řetězce, včetně zpracovávání zemědělských produktů a jejich uvádění na trh, dobrých životních podmínek zvířat a řízení rizik v zemědělství Opatření: 24	Částečně	Je zavedeno vnitrostátní nebo regionální posouzení rizik obsahující tyto prvky: <ul style="list-style-type: none"> - popis postupu, metodiky, metod a jiných než citlivých údajů používaných pro účely posuzování rizik, jakož i kritéria pro stanovování investičních priorit v závislosti na riziku; - popis scénářů s jedním rizikem a s více riziky; - případné zohlednění vnitrostátních strategií pro přizpůsobení se změně klimatu. 	Částečně	Zvládání povodňových rizik vyplývá ze zákona č. 254/2001 Sb., o vodách a o změně některých zákonů (vodní zákon), ve znění pozdějších předpisů http://www.hzscr.cz/clanek/ochrana-obyvatelstva-v-ceske-republice.aspx http://databaze-strategie.cz/cz/mv/strategie/koncepce-ochrany-obyvatelstva-do-roku-2020-s-vyhledem-do-roku-2030 http://www.mmr.cz/cs/Stavebni-rad-a-bytova-politika/Uzemni-planovani-a-stavebni-rad/Koncepce-Strategie/Politika-uzemniho-rozvoje-Ceske-republiky http://databaze-	Existuje, připravuje se nebo probíhá aktualizace několika vnitrostátních koncepčních či plánovacích dokumentů, které se stávajícími riziky zabývají: <u>Plány pro zvládání povodňových rizik</u> (zpracovávají se, po procesu SEA budou schváleny do prosince 2015); <u>Plány povodí</u> (aktuální byly schváleny v r. 2009, zpracovávají se nové plány pro období 2016-22, po procesu SEA budou schváleny vládou a zastupitelstvy dotčených krajů do prosince 2015); <u>Koncepce ochrany obyvatelstva do roku 2020 s výhledem do roku 2030</u> (schválena usnesením vlády č. 805, ze dne 23. října 2013); <u>Politika územního rozvoje České republiky 2008</u> , který zohledňuje případná opatření i s ohledem na změny klimatu

				<p>strategie.cz/cz/MMR/strategie/politika-uzemniho-rozvoje-cr-2008?typ=analiza</p> <p>http://www.mzp.cz/C1257458002F0DC7/cz/news_130108_Statni_politika_zivotniho_prostredi/\$FILE/SP%C5%BDP2012-20.pdf</p> <p>http://portal.chmi.cz/files/portal/docs/meteorom/sivs/sivs.html</p> <p>http://hydro.chmi.cz/hyps/</p> <p>http://www.meteoalarm.eu/</p> <p>http://portal.chmi.cz/portal/dt?portal_lang=cs&menu=JSPTabContainer/P4_Historicka_data/P4_1_Pocasi/P4_1_10_Zmena_klimatu/P4_1_10_6_Projekt_VaV&last=false</p> <p>http://www.hzscr.cz/clanek/vzdelavani-v-oblasti-krizoveho-rizeni.aspx</p> <p>http://www.hzscr.cz/clanek/dokumenty-ke-stazeni.aspx</p> <p>http://krizport.firebrno.cz/dokumenty/seznam-prehled-metodik-pro-analyzu-rizik</p> <p>http://krizport.firebrno.cz/dokumenty/zasady-</p>	<p><u>Koncepce environmentální bezpečnosti 2012–2015 s výhledem do roku 2020</u> (schválena Bezpečnostní radou státu dne 18. června 2012),</p> <p><u>Koncepce environmentální bezpečnosti 2015-2020 s výhledem do roku 2030</u> (v procesu přípravy, předpoklad schválení do prosince 2015);</p> <p><u>Státní politika životního prostředí ČR 2012 – 2020</u> (schválena vládou ČR v lednu 2013) – předcházení rizik a adaptace na změnu klimatu patří mezi prioritní oblasti tohoto strategického dokumentu.</p> <p><u>Předpokladem pro zpřesnění hodnocení a omezení těchto rizik je schválení Strategie přizpůsobení se změně klimatu v podmínkách ČR (adaptační strategie)</u> a plnění opatření k realizaci výše uvedených koncepcí a plánů. Návrh této strategie vznikl v rámci široké meziresortní spolupráce. V adaptační strategii jsou pro jednotlivé prioritní oblasti hospodářství a životního prostředí (sektory) sumarizovány předpokládané dopady změny klimatu, definována vhodná adaptační opatření, identifikovány překážky bránící jejich realizaci, definován cílený výzkum a analytické potřeby aj. Součástí je i kapitola věnující se oblasti krizového řízení. Návrh adaptační strategie je připraven</p>
--	--	--	--	--	--

				<p>pro-pripravu-a-provedeni-cviceni-organu-krizoveho</p> <p>Ukázky krizových plánů krajů např.:</p> <p>http://www.hzscr.cz/clanek/krizovy-plan-jihoceskeho-kraje.aspx</p> <p>http://www.hzscr.cz/clanek/dokumentace-havarijini-a-krizove-pripravenosti.aspx</p> <p>Ukázky krizových plánů obcí s rozšířenou působností např.:</p> <p>http://www.olomouc.eu/obcan/bezpecnost/krizove-rizeni/krizovy-plan</p> <p>http://www.c-budejovice.cz/cz/mesto/krizove-rizeni/stranky/krizova-dokumentace-a-plany.aspx</p>	<p>k předložení do procesu posuzování vlivů koncepcí na životní prostředí (SEA) a procesu meziresortního připomínkového řízení. Po vydání stanoviska SEA bude adaptační strategie předložena Vládě ČR ke schválení.</p> <p>Povinnost pro ministerstva a jiné správní orgány hodnotit možné zdroje rizik, provádět analýzy ohrožení a v rámci prevence odstraňovat nedostatky, vyplývá z § 9 odst. 4 zákona č. 240/2000 Sb., o krizovém řízení a o změně některých zákonů (krizový zákon), ve znění pozdějších předpisů</p> <p>ČHMÚ provozuje varovnou hlásnou předpovědní službu zahrnující extrémní meteorologické jevy (srážky, teploty, vítr), povodně a sucho. Systém integrované výstražné služby (SIVS) a Hlásnou a předpovědní povodňovou službu a je součástí evropského výstražného systému METEOALARM.</p> <p>Rizika přírodních katastrof na území ČR jsou v obecné rovině známa (tj. byla hodnocena; jsou obsažena v Databázi zdrojů rizika, kterou zpracovává a provozuje MŽP a zpřístupňuje ústředním správním úřadům), a jsou přijímána adaptační opatření a opatření na omezení jejich následků. Zatím nedostatečně řešené je omezování následků</p>
--	--	--	--	---	---

					<p>dlouhodobého sucha.</p> <p>Hledisko zvýšení četnosti a závažnosti přírodních katastrof v souvislosti s předpokládanými dopady klimatické změny je posouzeno částečně. V rámci projektu VaV (SP/1a6/108/07) byly zpřesněny a posouzeny dopady změny klimatu na území ČR v sektorech vodního hospodářství, zemědělství a lesnictví. Toto je třeba rozšířit i pro další oblasti a aktualizovat.</p> <p><u>Kritéria pro stanovení investičních priorit v závislosti na riziku</u> dosud nebyla nastavena, to bude možné na základě zpracování studií zranitelnosti pro nejohroženější oblasti hospodářství a životního prostředí, a to po přijetí adaptační strategie.</p> <p>ČR disponuje nejen komplexem tzv. krizové legislativy, nýbrž i uceleným souborem dokumentů týkajících se postupu, popř. majících charakter metodik, metod a jiných než citlivých údajů používaných pro účely posuzování rizik.</p> <p>Jedná se o:</p> <ul style="list-style-type: none"> - Seznam - přehled metodik pro analýzu rizik (2004), který tvoří přehled základních metodik určení rizik (včetně rizik způsobených přírodními vlivy). - Metodika zpracovávání krizových plánů (2011) , slouží k zajištění jednotného postupu
--	--	--	--	--	--

						<p>při zpracování krizových plánů a je považována za pomůcku krizového řízení (včetně rizik způsobených přírodními vlivy).</p> <p>- Metodika zpracování plánů krizové připravenosti (2012), jež stanoví obsahové vymezení náležitostí a další podrobnosti související se zpracováním plánu krizové připravenosti právnické osoby plnící úkoly vyplývající z krizového plánu a se zpracováním plánu krizové připravenosti subjektu kritické infrastruktury (včetně rizik způsobených přírodními vlivy).⁴¹</p> <p>- Směrnice Ministerstva vnitra č.j. MV-117572-2/PO-OKR-2011, ze dne 24. listopadu 2011, která stanoví jednotná pravidla organizačního uspořádání krizového štábu kraje, krizového štábu obce s rozšířenou působností a krizového štábu obce.</p> <p>V rámci projektu VaV (SP/1a6/108/07) byly aktualizovány scénáře vývoje klimatu na území ČR v sektorech vodního hospodářství, zemědělství a lesnictví, identifikovány možné dopady změny klimatu a popsána rizika, jež se těchto</p>
--	--	--	--	--	--	--

⁴¹ Tyto plány mají přímou návaznost na krizový plán kraje a krizový plán obce s rozšířenou působností. V těchto plánech je upravena příprava příslušné právnické nebo podnikající fyzické osoby k řešení krizových situací. Dále tyto plány zpracovávají územní správní úřady uvedené v krizovém plánu kraje nebo krizovém plánu obce s rozšířenou působností.

						<p>oblastí dotýkají.</p> <p>Na základě hodnocení rizik v ČR42 bylo zjištěno, že závažná je převážně kombinace antropogenních a přírodních zdrojů rizika (tedy např. zaplavení podniku s chemickými látkami apod.); kombinace 2 nebo více přírodních katastrof je v ČR málo pravděpodobná.</p> <p>ČR disponuje dokumenty týkajícími se posuzování rizik (včetně rizik způsobených přírodními vlivy) pro oblast krizového řízení na regionální úrovni – tzv. krizové plány⁴³. Každý kraj i obec s rozšířenou působností v České republice má povinnost vytvořit krizový plán, kde jsou zohledňovány pravděpodobné krizové situace, včetně těch, které mají vazbu na změny klimatu (povodně, sucha, sesuvy půdy, přívalové deště apod.). Zpracovatelem je Hasičský záchranný sbor České republiky. Součástí každého krizového plánu je přehled možných zdrojů rizik a analýza ohrožení.⁴⁴</p>
--	--	--	--	--	--	--

⁴² Viz *Koncepce environmentální bezpečnosti 2012–2015 s výhledem do roku 2020 (vč. podkladů) a povinnosti vyplývající ze zákona č. 59/2006 Sb., o prevenci závažných havárií způsobených vybranými nebezpečnými chemickými látkami nebo chemickými přípravky a o změně zákona č. 258/2000 Sb., o ochraně veřejného zdraví a o změně některých souvisejících zákonů, ve znění pozdějších předpisů, a zákona č. 320/2002 Sb., o změně a zrušení některých zákonů v souvislosti s ukončením činnosti okresních úřadů, ve znění pozdějších předpisů, (zákon o prevenci závažných havárií), ve znění pozdějších předpisů.*

⁴³ *Povinnost zpracovávat plán, který obsahuje souhrn krizových opatření a postupů k řešení krizových situací (tzv. krizový plán) ukládá ministerstvům a jiným ústředním správním úřadům § 9 odst. 2 písm. b) zákona č. 240/2000 Sb., o krizovém řízení a o změně některých zákonů (krizový zákon), ve znění pozdějších předpisů (dále jen „krizový zákon“).*

⁴⁴ *Krizový plán kraje je základním plánovacím dokumentem obsahujícím souhrn krizových opatření a postupů k řešení krizových situací, včetně těch, které mají vazbu na změny klimatu (povodně, sucha, sesuvy půdy, přívalové deště apod.). Jeho účelem je vytvořit podmínky pro zajištění připravenosti na krizové situace a jejich řešení pro orgány krizového řízení a další dotčené subjekty. Předmětem krizového plánu jsou tedy i rizika/hrozby vyplývající ze změny klimatu, tj. povodně, přívalové deště, sesuvy půdy aj. V návaznosti na krizový plán jsou dále zpracovány krizové plány obce s rozšířenou působností. Náležitosti krizové plánu jsou dány v ust. § 15 nařízení vlády č. 462/2000 Sb., k provedení § 27 odst. 8 a § 28 odst. 5 zákona č. 240/2000 Sb., o krizovém řízení a o změně některých zákonů (krizový zákon), ve znění pozdějších předpisů. Krizový plán se člení do 3 částí, a to části základní, operativní a pomocné. Krizový plán*

					<p>Za účelem zajištění jednotnosti a systematičnosti krizových plánů vypracovalo MV-GR HZS ČR Metodiku zpracování krizových plánů, která mj. popisuje způsob Rozpracování typových plánů na postupy pro řešení konkrétních druhů hrozících krizových situací identifikovaných v analýze ohrožení. Typové plány jsou plány pro jednotlivé druhy krizových situací s doporučenými typovými postupy, zásadami a opatřeními pro jejich řešení.</p> <p>Krizové plány jsou rozpracovány formou tzv. operačních plánů, které obsahují charakteristiku krizové situace, plánovanou činnost subjektů podílejících se na jejím řešení a opatření včetně stanovení odpovědnosti.</p> <p>Závěrem lze konstatovat, že ČR disponuje dokumenty obsahujícími popisy scénářů, ať už s jedním či s více riziky (vždy dle podmínek daného kraje či obce s rozšířenou působností).</p> <p>Vnitrostátní strategií pro přizpůsobení se změně klimatu je připravovaná adaptační strategie.</p> <p>Strategické materiály, které mohou přispět k přizpůsobení se změně klimatu, jsou do textu</p>
--	--	--	--	--	---

kraje/ORP je neveřejným dokumentem, neboť obsahuje osobní údaje fyzických osob, právnických osob a podnikajících fyzických osob zahrnutých do krizového plánování. Zpravidla bývá zveřejněn pouze v podobě soupisu obsahových náležitostí.

						<p>adaptační strategie přiměřeně promítnuty, případně je bude možné doplnit v průběhu procesu SEA či meziresortního připomínkového řízení.</p> <p>Plány pro zvládání povodňových rizik a plány povodí budou schváleny po jejich dokončení a posouzení procesem SEA v prosinci 2015.</p>
<p>4.1 Dobrý zemědělský a environmentální stav (DZES): na vnitrostátní úrovni jsou zavedeny normy dobrého zemědělského a environmentálního stavu půdy podle hlavy VI kapitoly I horizontálního nařízení (EU) č. .../2013*.</p>	<p>Priorita pro rozvoj venkova č. 4: obnova, zachování a zlepšení ekosystémů souvisejících se zemědělstvím a lesnictvím</p> <p>Opatření: 28, 29, 30</p>	Ano	<p>Normy dobrého zemědělského a environmentálního stavu jsou vymezeny ve vnitrostátním právu a upřesněny v programech.</p>	Ano	<p>Seznam podmínek dobrého zemědělského a environmentálního stavu (GAEC) je součástí návrhu programového dokumentu (jako příloha č. 1.1).</p> <p>Dodržování podmínek GAEC je povinné pro žadatele o přímé platby, zvláštní podpory, některé podpory z osy II PRV (resp. v novém období pro environmentální opatření priority 4) a některé podpory SOT. Podmínky GAEC individuálně definují ČS EU na základě rámce stanoveného v příloze č. III nařízení Rady (ES) č. 73/2009, jež obsahuje 5 tematických okruhů (eroze půdy, organické složky půdy, struktura půdy, minimální úroveň</p>	<p>Konkrétní text přílohy PRV podoba bude případně upraven v závislosti na výsledcích projednání příslušných právních předpisů EU. Pokud nebude znám finální návrh nařízení do schválení programového dokumentu, bude tato změna provedena v rámci modifikace PRV.</p>

* Úř. věst.: vložte prosím číslo nařízení v dokumentu PE-CONS .../13 [horizontální nařízení].

					<p>péče, ochrana vody a hospodaření s ní). S účinností od 1. 1. 2012 je v ČR uplatňováno 11 standardů GAEC, které jsou uvedeny v příloze č. 3 nařízení vlády č. 479/2009Sb. (pozn. novela k 1. 1. 2013)</p> <p>http://portal.mze.cz/public/web/mze/zemedelstvi/kontroly-podminenosti-cross-compliance-1/legislativa/legislativa-cr/</p> <p>Dle nařízení (EU) č. 1306/2013 se počítá se zavedením shodného číslování standardů GAEC podle jejich obsahu pro všechny ČS EU.</p>	
4.2 Minimální požadavky na hnojiva a přípravky na ochranu rostlin: na vnitrostátní úrovni jsou vymezeny minimální požadavky na hnojiva a přípravky na ochranu rostlin podle hlavy III	Priorita pro rozvoj venkova č. 4: obnova, zachování a zlepšení ekosystémů souvisejících se zemědělstvím a lesnictvím Opatření: 28, 29		V programech jsou upřesněny minimální požadavky na hnojiva a přípravky na ochranu rostlin podle hlavy III kapitoly I tohoto nařízení.		<p>Seznam relevantních SMR je součástí návrhu programového dokumentu (jako příloha č. 1.2).</p> <p>V PRV budou zároveň podmínky vyplývající z následujících právních předpisů upraveny v textu jednotlivých opatření.</p> <p>Zákon č. 156/1998 Sb., o hnojivech, pomocných půdních látkách, pomocných rostlinných přípravcích a substrátech a o agrochemickém</p>	Ve finálním znění jednotlivých opatření bude v bodě "vazba na další právní předpisy" doplněn odkaz na příslušné předpisy

<p>kapitoly I článku 28 tohoto nařízení.</p>					<p>zkoušení zemědělských půd - http://eagri.cz/public/web/mze/legislativa/pravni-predpisy-mze/tematicky-prehled/Legislativa-MZe_uplna-zneni_zakon-1998-156-hnojiva.html</p> <p>Vyhláška č. 377/2013 Sb., o skladování a způsobu používání hnojiv. Vyhláška je účinná od 1.1.2014. http://eagri.cz/public/web/mze/legislativa/pravni-predpisy-mze/predpisy-mze-neucinne_prezentace_cz_mze_legislativa_pravni-predpisy-mze_predpisy-mze-neucinne_vyhlaska-c-377-2013-sb.html</p> <p>vyhláška č. 474/2000 Sb., o stanovení požadavků na hnojiva - http://eagri.cz/public/web/mze/legislativa/pravni-predpisy-mze/tematicky-prehled/Legislativa-MZe_uplna-zneni_Vyhlaska-2000-474-rostlinnekomodity.html</p> <p>Zákon č. 326/2004 Sb. o rostlinolékařské péči - http://eagri.cz/public/web/mze/legislativa/pravni-predpisy-</p>
--	--	--	--	--	---

					mze/tematicky-prehled/Legislativa-MZe_uplna-zneni_zakon-2004-326-viceoblasti.html Vyhláška č. 32/2012 Sb., o přípravných a dalších prostředcích na ochranu rostlin http://eagri.cz/public/web/mze/legislativa/pravni-predpisy-mze/tematicky-prehled/Legislativa-MZe_uplna-zneni_vyhlaska-2012-32.html	
4.3 Jiné příslušné vnitrostátní normy: pro účely hlavy III kapitoly I článku 28 tohoto nařízení jsou vymezeny příslušné závazné vnitrostátní normy.	Priorita pro rozvoj venkova č. 4: obnova, zachování a zlepšení ekosystémů souvisejících se zemědělstvím a lesnictvím Opatření: 28, 29		V programech jsou upřesněny příslušné závazné vnitrostátní normy.		Do PRV budou zahrnuty všechny relevantní závazné normy.	Gesce MZE Ve finálním znění jednotlivých opatření bude v bodě “vazba na další právní předpisy” doplněn odkaz na příslušné předpisy.
5.1 Energetická účinnost: Provádění činností na podporu nákladově	Priorita pro rozvoj venkova č. 5: podpora účinného využívání zdrojů a podpora přechodu na nízkouhlíkovou ekonomiku v odvětvích zemědělství, potravinářství a lesnictví, která	Částečně	Těmito činnostmi jsou: - opatření k zajištění minimálních požadavků týkajících se energetické náročnosti budov v souladu s články 3, 4 a 5 směrnice Evropského	Částečně	zákon č. 406/2000 Sb. o hospodaření energií , konkrétně novela zákona č. 318/2012 Sb.	Transpozice směrnice byla provedena implementací do zákona č. 406/2000 Sb. o hospodaření energií, konkrétně novelou zákona č. 318/2012 Sb. ze dne 24. října 2012.

<p>efektivního zvyšování energetické účinnosti u konečného uživatele a nákladově efektivní investice do energetické účinnosti při výstavbě nebo renovaci budov.</p>	<p>je odolná vůči klimatu</p>		<p>parlamentu a Rady 2010/31/EU⁴⁵,</p> <ul style="list-style-type: none"> - opatření nezbytná pro zavedení systému certifikace energetické náročnosti budov v souladu s článkem 11 směrnice 2010/31/EU, - opatření k zajištění strategického plánování v oblasti energetické účinnosti v souladu s článkem 3 směrnice Evropského parlamentu a Rady 2012/27/EU, - opatření v souladu s článkem 13 směrnice Evropského 	<p>Částečně</p> <p>Ano</p>	<p>zákon č. 406/2000 Sb. o hospodaření energií, konkrétně novela zákona č. 318/2012 Sb.</p> <p>Zpráva o pokroku v oblasti plnění vnitrostátních cílů energetické účinnosti v ČR</p>	<p>V současné době je s ČR vedeno řízení pro porušení Smlouvy – řízení o nenotifikaci č. 2012/0335 (zahájeno 25. 9. 2012). ČR na formální upozornění odpověděla dne 31. 10. 2012. Dne 18. 10. 2013 bylo ČR zasláno odůvodněné stanovisko EK. Odpověď ČR na odůvodněné stanovisko byla odeslána dne 20.12. 2013</p> <p>V současné době je s ČR vedeno řízení pro porušení Smlouvy – řízení o nenotifikaci č. 2012/0335 (zahájeno 25. 9. 2012). ČR na formální upozornění odpověděla dne 31. 10. 2012 (viz též výše). Dne 18.10.2013 bylo ČR zasláno odůvodněné stanovisko EK. Odpověď ČR na odůvodněné stanovisko byla odeslána dne 20.12. 2013</p> <p>Zpráva byla zaslána Evropské komisi.</p> <p>V současné době je veden případ EU Pilot (č. 5037/13/ENER) ve věci neoznámení cílů energetické účinnosti podle čl. 3 směrnice. EK byla zaslána informace, že cíle byly schváleny. Nyní se očekává zastavení případu.</p> <p>V současné době je s ČR</p>
---	-------------------------------	--	--	----------------------------	---	---

⁴⁵ Směrnice Evropského parlamentu a Rady 2010/31/EU ze dne 19. května 2010 o energetické náročnosti budov (Úř. věst. L 153, 18.6.2010, s. 13).

			parlamentu a Rady 2006/32/ES46 o energetické účinnosti u konečného uživatele a o energetických službách zajišťující, pokud je to technicky možné, finančně únosné a úměrné potenciálním úsporám energie, aby koneční zákazníci byli vybaveni individuálními měřiči.	Částečně	zákon č. 406/2000 Sb. o hospodaření energií a zákon č. 458/2000 Sb. a jeho prováděcí vyhlášky	vedeno řízení pro porušení Smlouvy – věcné řízení z důvodu namítané nesprávné transpozice čl. 13 směrnice 2006/32/ES (směrnice o energetické účinnosti u konečného uživatele a o energetických službách), které bylo zahájeno 22. 3. 2013 (řízení č. 2013/4007). Odpověď ČR byla odeslána 22. 5. 2013, očekává se reakce EK na odpověď ČR.
5.2 Vodní hospodářství : existence a) politiky pro stanovení poplatků za vodu, která vhodným způsobem podněcuje uživatele k účinnému využívání vodních zdrojů, a b) odpovídajícího podílu různých způsobů využívání vody k návratnosti	Priorita pro rozvoj venkova č. 5: podpora účinného využívání zdrojů a podpora přechodu na nízkouhlíkovou ekonomiku v odvětvích zemědělství, potravinářství a lesnictví, která je odolná vůči klimatu	Částečně	v odvětvích podporovaných z EZFRV členský stát zajistil příspěvek různých způsobů využívání vody ze strany daného odvětví k úhradě nákladů na vodohospodářské služby v souladu s čl. 9 odst. 1 první odrážce rámcové směrnice o vodě, případně s ohledem na sociální, environmentální a ekonomické důsledky této úhrady, jakož i se zohledněním geografických a klimatických podmínek dotčené oblasti nebo oblastí.	Částečně	Zásada byla implementována v rámci novely vodního zákona (zákon č. 254/2001 Sb.). Rámcová směrnice pro vodní politiku byla plně transponovaná novelou č. 150/2010 Sb. zákona č. 254/2001 Sb. o vodách a o změně některých zákonů (vodní zákon) přijatou v roce 2010 a souvisejícími prováděcími předpisy, které byly přijaty v průběhu roku 2011. Také povodňová směrnice již byla plně transponována. Návratnost nákladů na VH služby je zajištěna při kalkulaci bez dotací (z EU a státních zdrojů).	Působnost ústředního správního orgánu na úseku vodního hospodářství je sdílena mezi pěti ministerstvy. Nejdůležitější z nich jsou resorty zemědělství a životního prostředí. Ministerstvo financí pak reguluje oblast cen, ve které pomocí věcně usměrňovaných cen vykonává cenovou kontrolu nad vodným a stočným – cenami pitné vody a jejího vypouštění. Do působnosti Ministerstva zdravotnictví spadají hygienické stanice a kontrola kvality vody. Ministerstvo obrany vykonává působnost ústředního vodoprávního úřadu ve věcech, v nichž je založena působnost újezdních úřadů.

⁴⁶ Směrnice Evropského parlamentu a Rady 2006/32/ES ze dne 5. dubna 2006 o energetické účinnosti u konečného uživatele a o energetických službách a o zrušení směrnice Rady 93/76/EHS (Úř. věst. L 114, 27.4.2006, s. 64).

					2010-2020	zaslala ČR formální upozornění. Lhůta pro odpověď ČR na formální upozornění je 21. 1. 2014.
--	--	--	--	--	---------------------------	---

Použitelná předběžná podmínka na národní úrovni	Prioritní osa nebo osy, ke kterým se podmínka vztahuje	Splnění předběžné podmínky (ano/ne/částičně)	Kritéria splnění	Splnění kritéria (ano/ne/částičně)	Odkazy (u splněných podmínek)	Vysvětlení (tam, kde je to vhodné)
1. Existence administrativní kapacity pro provádění a uplatňování právních předpisů a politiky Unie v oblasti boje proti diskriminaci v případě fondů ESI	Opatření dle čl. 14, 15, 35 a LEADER	Ano. (plnění probíhá průběžně a bude probíhat po celé programové období 2014-2020)	Ustanovení v souladu s institucionálním a právním rámcem členských států za účelem zapojení subjektů odpovědných za prosazování rovného zacházení se všemi osobami v rámci přípravy a provádění programů, včetně poskytování poradenství v otázkách rovnosti v rámci činností týkajících se fondů ESI;	ano	http://www.ochrance.cz/en/discrimination/ http://www.vlada.cz/cz/ppov/zm-ocnenec-vlady-pro-lidska-prava/organizace-sekce-lp/organizace-sekce-lidskych-prav-107606/	<p>Veřejný ochránce práv byl na základě antidiskriminačního zákona pověřen rolí národního tělesa pro rovné zacházení a ochrany před diskriminací v souladu s unijním právem. Ochránce přispívá k prosazování práva na rovné zacházení se všemi osobami bez ohledu na jejich rasu nebo etnický původ, národnost, pohlaví, sexuální orientaci, věk, zdravotní postižení, náboženské vyznání, víru nebo světový názor a za tím účelem poskytuje metodickou pomoc obětem diskriminace při podávání návrhů na zahájení řízení z důvodů diskriminace, provádí výzkum, zveřejňuje zprávy a vydává doporučení k otázkám souvisejícím s diskriminací, zajišťuje výměnu dostupných informací s příslušnými evropskými subjekty.</p> <p>Platné a účinné právní předpisy však ochránci neukládají povinnost plnit roli konzultačního či vzdělávacího orgánu pro řídicí orgány státní správy v oblasti nediskriminace. Ochránce je na moci výkonné zcela nezávislý a z výkonu své funkce odpovědný pouze Poslanecké sněmovně Parlamentu ČR.</p> <p>S ohledem na tuto skutečnost převážnou část úkolů vztahujících se k použitelné předběžné podmínce „Existence administrativní kapacity pro implementaci a aplikaci evropského antidiskriminačního práva a politiky v oblasti ESI fondů“ zajišťuje Úřad vlády – Sekce pro lidská práva, a to též v součinnosti s gestory (ŘO) jednotlivých ESI fondů.</p> <p>Veřejný ochránce práv s Úřadem vlády úzce spolupracuje na výměně potřebných informací a dostupných poznatků při posuzování aktivit vztahujících se k ESI fondům nejen za účelem předcházení diskriminaci, ale i podpory rovného zacházení s dotčenými subjekty a vyrovnání šancí</p>

Použitelná předběžná podmínka na národní úrovni	Prioritní osa nebo osy, ke kterým se podmínka vztahuje	Splnění předběžné podmínky (ano/ne/částečně)	Kritéria splnění	Splnění kritéria (ano/ne/částečně)	Odkazy (u splněných podmínek)	Vysvětlení (tam, kde je to vhodné)
						<p>znevýhodněných skupin. Je zároveň připraven spolupracovat i s relevantními zástupci veřejné správy, odborníky z akademické obce, advokacie a občanské společnosti.</p> <p>Pro systematické zajištění a posílení administrativní kapacity pro efektivní aplikaci a implementaci antidiskriminačního práva a politiky v oblasti ESI fondů je každý ŘO povinen určit konkrétní kontaktní osobu, která se systematicky zabývá implementací a aplikací antidiskriminačního práva a problematiky rovnosti žen a mužů a zdravotně postižených, je odpovědná za koordinaci aktivit v této oblasti v rámci jednotlivých programů a úzce spolupracuje s Úřadem vlády – Sekcí pro lidská práva a MPSV, kterým v případě nutnosti poskytuje konzultační a metodickou činnost na dožádání VOP.</p> <p>Zástupce ÚV – Sekce pro lidská práva je zván na platformy programů a následně po schválení programů bude rovněž zván na Monitorovací výbory jednotlivých programů. Zároveň je pověřený zástupce ÚV členem Rady pro ESI fondy. Zároveň se bude zástupce VOP účastnit monitorovacích výborů k jednotlivým programům a je rovněž stálým hostem Rady pro fondy.</p> <p>Specifické naplňování v rámci programů je uvedeno ze strany řídicích orgánů v rámci každého z programů.</p>
			Opatření za účelem vzdělávání zaměstnanců orgánů zapojených do řízení a kontroly fondů ESI v oblasti právních předpisů a politiky Unie proti diskriminaci.	ano		<p>Ve spolupráci Úřadu vlády – Sekce pro lidská práva a veřejného ochránce práv jsou připraveny programy školení všech relevantních zaměstnanců k tématu rovného zacházení a zákazu diskriminace. Plnění tohoto kritéria již probíhá a bude probíhat průběžně po celou dobu budoucího programového období. Na počátku programového období budou školení probíhat intenzivně a pak průběžně podle potřeby v souvislosti s příchodem nových zaměstnanců a realizací programů. Školitelé jsou odborníci se zkušenostmi s tématem rovného zacházení a boje proti diskriminaci. V rámci náplně školení je věnována zvláštní pozornost romské menšině. Určení kontaktní pracovníci ŘO jsou povinni spolupracovat s veřejným ochráncem práv a Úřadem vlády – Sekcí pro lidská práva při</p>

Použitelná předběžná podmínka na národní úrovni	Prioritní osa nebo osy, ke kterým se podmínka vztahuje	Splnění předběžné podmínky (ano/ne/částečně)	Kritéria splnění	Splnění kritéria (ano/ne/částečně)	Odkazy (u splněných podmínek)	Vysvětlení (tam, kde je to vhodné)
						<p>určen vhodného rozsahu a obsahu školení.</p> <p>MMR-NOK zajišťuje na horizontální úrovni proškolení zaměstnanců implementujících fondy EU v rámci Systému vzdělávání, Sekce pro lidská práva ÚV zajišťuje obsahovou náplň vzdělávání a lektorské zajištění.</p> <p>Oblast vzdělávání je součástí připravovaného Metodického pokynu k rozvoji lidských zdrojů v programovém období 2014-2020 a v programovém období 2007-2013.</p> <p>Obecným cílem Metodického pokynu je nastavení jednotných požadavků na zajištění kvalitní administrativní kapacity podléající se na realizaci cílů Dohody o partnerství a jednotlivých činností při implementaci programů a jedním ze specifických cílů Metodického pokynu je vytvoření systému vzdělávání zaměstnanců, kteří se podílejí na implementaci fondů EU tak, aby odpovídali jejich potřebám na pracovních pozicích, popsanych v řídicích dokumentech programů, řízení a koordinace DoP,</p> <p>a zajistil podmínky pro prosazování principu transparentnosti a protikorupčního jednání. Vzdělávání zajišťuje podmínky pro stabilizaci</p> <p>a motivaci zaměstnanců implementační struktury v návaznosti na potřeby jejich odborného růstu a zvyšování znalostí a dovedností.</p> <p>Nabídka vzdělávacích aktivit se odvíjí od cílů jednotlivých programů a individuálních vzdělávacích plánů vytvářených při hodnocení zaměstnanců.</p> <p>Termíny vzdělávacích akcí jsou zveřejněny na webu www.vzdelavaninsrr.cz.</p> <p>Vzdělávací akce jsou průběžně vyhodnocovány na základě zpětné vazby účastníků získávané prostřednictvím hodnotících dotazníků (s cílem optimalizovat efektivitu). Prezentace ze vzdělávacích akcí jsou účastníkům dále k dispozici v e-knihovně na http://www.vzdelavaninsrr.cz/e-knihovna/.</p> <p>Realizace Systému vzdělávání probíhá na základě spolupráce MMR-NOK se zástupci (koordinátory vzdělávání) jednotlivých subjektů implementace, kteří 2x ročně zasílají MMR-NOK své</p>

Použitelná předběžná podmínka na národní úrovni	Prioritní osa nebo osy, ke kterým se podmínka vztahuje	Splnění předběžné podmínky (ano/ne/částečně)	Kritéria splnění	Splnění kritéria (ano/ne/částečně)	Odkazy (u splněných podmínek)	Vysvětlení (tam, kde je to vhodné)
						požadavky na zajištění vzdělávacích akcí v rámci Systému vzdělávání a veškeré záležitosti Systému vzdělávání jsou projednávány na Pracovní skupině Vzdělávání pro NSRR.
2. Existence administrativní kapacity pro provádění a uplatňování právních předpisů a politiky Unie v oblasti rovnosti mezi ženami a muži v případě fondů ESI	Opatření dle čl. 14, 15, 19, 35 a LEADER	Ano (plnění probíhá průběžně a bude probíhat po celé programové období 2014-2020)	Ustanovení v souladu s institucionálním a právním rámcem členských států za účelem zapojení subjektů odpovědných za rovnost mezi ženami a muži v rámci přípravy a provádění programů, včetně poskytování poradenství v otázkách rovnosti mezi ženami a muži v rámci činností týkajících se fondů ESI;	ano	http://www.ochrance.cz/en/discrimination/ http://www.mpsv.cz/cs/12152	<p>Veřejný ochránce práv byl na základě antidiskriminačního zákona pověřen rolí národního tělesa pro rovné zacházení a ochrany před diskriminací v souladu s unijním právem. Ochránce přispívá k prosazování práva na rovné zacházení se všemi osobami bez ohledu na jejich rasu nebo etnický původ, národnost, pohlaví, sexuální orientaci, věk, zdravotní postižení, náboženské vyznání, víru nebo světový názor a za tím účelem poskytuje metodickou pomoc obětem diskriminace při podávání návrhů na zahájení řízení z důvodů diskriminace, provádí výzkum, zveřejňuje zprávy a vydává doporučení k otázkám souvisejícím s diskriminací, zajišťuje výměnu dostupných informací s příslušnými evropskými subjekty.</p> <p>Platné a účinné právní předpisy však ochránci neukládají povinnost plnit roli konzultačního či vzdělávacího orgánu pro řídicí orgány státní správy v oblasti nediskriminace. Ochránce je na moci výkonné zcela nezávislý a z výkonu své funkce odpovědný pouze Poslanecké sněmovně Parlamentu ČR.</p> <p>S ohledem na tuto skutečnost převážnou část úkolů vztahujících se k použitelné předběžné podmínce zajišťuje MPSV, jakožto vnitrostátní koordinátor agendy rovných příležitostí žen a mužů, spolu s určenými kontaktními pracovníky ŘO jednotlivých ESI fondů.</p> <p>Veřejný ochránce práv s MPSV úzce spolupracuje za účelem výměny potřebných informací a dostupných poznatků při posuzování aktivit vztahujících se k ESI fondům, nejen za účelem předcházení diskriminaci žen či mužů, ale i podpory rovného zacházení z hlediska pohlaví s dotčenými subjekty a vyrovnání šancí znevýhodněných skupin. Je zároveň připraven spolupracovat i s relevantními zástupci/zástupkyněmi veřejné správy, odborníky z akademické obce, advokacie a občanské</p>

Použitelná předběžná podmínka na národní úrovni	Prioritní osa nebo osy, ke kterým se podmínka vztahuje	Splnění předběžné podmínky (ano/ne/částečně)	Kritéria splnění	Splnění kritéria (ano/ne/částečně)	Odkazy (u splněných podmínek)	Vysvětlení (tam, kde je to vhodné)
						<p>společnosti.</p> <p>Pro systematické zajištění a posílení administrativní kapacity pro efektivní aplikaci a implementaci rovnosti žen a mužů a politiky v oblasti ESI fondů je ŘO povinen určit konkrétní kontaktní osobu v rámci jednotlivých ŘO, která má povinnost systematicky se zabývat implementací a aplikací práva rovnosti žen a mužů, a odpovědnost za koordinaci aktivit v této oblasti a úzce spolupracuje s MPSV – Sekcí náměstka ministra pro EU, mezinárodní spolupráci, sociální začleňování a rovné příležitosti.</p> <p>Zástupce/zástupkyně MPSV je zván na platformy programů, jakožto vnitrostátní koordinátor agendy rovných příležitostí žen a mužů, a následně po schválení programů bude rovněž zván na Monitorovací výbory jednotlivých programů.</p> <p>Zástupce/zástupkyně VOP se rovněž bude účastnit monitorovacích výborů a je stálým hostem Rady pro fondy.</p> <p>Specifické naplňování v rámci programů je uvedeno ze strany řídicích orgánů v rámci každého z programů.</p>
			Opatření za účelem vzdělávání zaměstnanců orgánů zapojených do řízení a kontroly fondů ESI v oblasti právních předpisů a politiky Unie týkajících se rovnosti mezi ženami a muži a zohledňování rovnosti mezi ženami a muži.	ano		<p>MMR-NOK zajišťuje na horizontální úrovni proškolení zaměstnanců implementujících fondy EU v rámci Systému vzdělávání, MPSV zajišťuje obsahovou náplň vzdělávání a lektorské zajištění.</p> <p>Oblast vzdělávání je součástí připravovaného Metodického pokynu k rozvoji lidských zdrojů v programovém období 2014-2020 a v programovém období 2007-2013.</p> <p>Obecným cílem Metodického pokynu je nastavení jednotných požadavků na zajištění kvalitní administrativní kapacity podílející se na realizaci cílů Dohody o partnerství a jednotlivých činností při implementaci programů a jedním ze specifických cílů Metodického pokynu je vytvoření systému vzdělávání zaměstnanců, kteří se podílejí na implementaci fondů EU tak, aby odpovídal jejich potřebám na pracovních pozicích, popsanych v řídicích dokumentech programů, řízení a koordinace DoP,</p>

Použitelná předběžná podmínka na národní úrovni	Prioritní osa nebo osy, ke kterým se podmínka vztahuje	Splnění předběžné podmínky (ano/ne/částečně)	Kritéria splnění	Splnění kritéria (ano/ne/částečně)	Odkazy (u splněných podmínek)	Vysvětlení (tam, kde je to vhodné)
						<p>a zajistil podmínky pro prosazování principu transparentnosti a protikorupčního jednání. Vzdělávání zajišťuje podmínky pro stabilizaci a motivaci zaměstnanců implementační struktury v návaznosti na potřeby jejich odborného růstu a zvyšování znalostí a dovedností.</p> <p>Nabídka vzdělávacích aktivit se odvíjí od cílů jednotlivých programů a individuálních vzdělávacích plánů vytvářených při hodnocení zaměstnanců.</p> <p>Termíny vzdělávacích akcí jsou zveřejněny na webu www.vzdelavaninsrr.cz.</p> <p>Vzdělávací akce jsou průběžně vyhodnocovány na základě zpětné vazby účastníků získávané prostřednictvím hodnotících dotazníků (s cílem optimalizovat efektivitu). Prezentace ze vzdělávacích akcí jsou účastníkům dále k dispozici v e-knihovně na http://www.vzdelavaninsrr.cz/e-knihovna/.</p> <p>Realizace Systému vzdělávání probíhá na základě spolupráce MMR-NOK se zástupci (koordinátory vzdělávání) jednotlivých subjektů implementace, kteří 2x ročně zasílají MMR-NOK své požadavky na zajištění vzdělávacích akcí v rámci Systému vzdělávání a veškeré záležitosti Systému vzdělávání jsou projednávány na Pracovní skupině Vzdělávání pro NSRR.</p>
3. Existence administrativní kapacity k provádění a uplatňování Úmluvy OSN o	Opatření dle čl. 19, 35 a LEADER	<i>Ano</i> (plnění probíhá průběžně a bude probíhat po celé programové období 2014-2020)	Opatření v souladu s institucionálním a právním rámcem členských států pro konzultaci a zapojení subjektů odpovědných za ochranu práv zdravotně postižených osob nebo organizací je zastupujících a ostatních příslušných zúčastněných stran do přípravy a provádění	ano	http://www.vlada.cz/cz/ppov/vvzpo/dokumenty/narodni-plan-vytvoreni-rovných-prilezitosti-pro-osoby-se-zdravotnim-postizenim-na-obdobi-2010---2014-70026/	Převážnou část úkolů vztahujících se k použitelné předběžné podmínce zajišťuje MPSV – Sekce náměstka ministra pro EU, mezinárodní spolupráci, sociální začleňování a rovné příležitosti v úzké spolupráci s Vládním výborem pro zdravotně postižené občany spolu s určenými kontaktními pracovníky ŘO jednotlivých ESI fondů. <p>Veřejný ochránce práv s MPSV a s Vládním výborem pro zdravotně postižené občany úzce spolupracuje a vyměňují si potřebné informace a dostupné poznatky při posuzování aktivit vztahujících se k ESI fondům.</p> <p>Pro systematické zajištění a posílení administrativní kapacity pro efektivní aplikaci a implementaci Úmluvy v oblasti ESI</p>

Použitelná předběžná podmínka na národní úrovni	Prioritní osa nebo osy, ke kterým se podmínka vztahuje	Splnění předběžné podmínky (ano/ne/částečně)	Kritéria splnění	Splnění kritéria (ano/ne/částečně)	Odkazy (u splněných podmínek)	Vysvětlení (tam, kde je to vhodné)
právech osob se zdravotním postižením (UNCRPD) v oblasti fondů ESI v souladu s rozhodnutím Rady 2010/48/ES			programů;			<p>fondů má ŘO povinnost určit konkrétní kontaktní osobu v rámci jednotlivých ŘO, která se povinně a systematicky zabývá implementací a aplikací práva zdravotně postižených, je odpovědná za koordinaci aktivit v této oblasti a úzce spolupracuje s MPSV – Sekcí náměstka ministra pro EU, mezinárodní spolupráci, sociální začleňování a rovné příležitosti a s Vládním výborem pro zdravotně postižené.</p> <p>Zástupce MPSV - Sekce náměstka ministra pro EU, mezinárodní spolupráci, sociální začleňování a rovné příležitosti a zástupce Vládního výboru, pro zdravotně postižené je zván na platformy programů a následně po schválení programů bude rovněž zván na Monitorovací výbory jednotlivých programů. Zástupce VOP se rovněž bude účastnit monitorovacích výborů a je stálým hostem Rady pro fondy.</p> <p>Zároveň je pověřený zástupce MPSV - Sekce náměstka ministra pro EU, mezinárodní spolupráci, sociální začleňování a rovné příležitosti členem Rady pro ESI fondy.</p> <p>Dále je vytvořen Národní plán vytváření rovných příležitostí pro osoby se zdravotním postižením na období 2010 - 2014, každý rok je podávána vládě zpráva o plnění opatření. Na následující léta bude vytvořen další Národní plán, s ohledem na programovací období, tedy 2015-2020.</p> <p>Specifické naplňování v rámci programů je uvedeno ze strany řídicích orgánů v rámci každého z programů.</p>

Použitelná předběžná podmínka na národní úrovni	Prioritní osa nebo osy, ke kterým se podmínka vztahuje	Splnění předběžné podmínky (ano/ne/částečně)	Kritéria splnění	Splnění kritéria (ano/ne/částečně)	Odkazy (u splněných podmínek)	Vysvětlení (tam, kde je to vhodné)
			Opatření pro vzdělávání zaměstnanců orgánů zapojených do řízení a fondů ESI v oblasti práva a politik EU a členských států týkajících se zdravotně postižených osob, včetně přístupnosti a praktického uplatňování ustanovení UNCRPD provedených v právu Unie, případně členských států;	ano	http://www.vlada.cz/cz/ppov/vvzpo/dokumenty/zprava-o-plneni-opatreni-narodniho-planu-vytvoreni-rovných-prilezitosti-pro-osoby-se-zdravotnim-postizenim-na-obdobi-2010-2014-v-roce-2012-110987/	<p>V rámci Národního plánu vytváření rovných příležitostí pro osoby se zdravotním postižením na období 2010 - 2014, každý rok - zpráva o plnění opatření. Opatření – vzdělávání zaměstnanců orgánů podléjících se na řízení a kontrole ESI fondů je plněno již nyní.</p> <p>MMR-NOK zajišťuje na horizontální úrovni proškolení zaměstnanců implementujících fondy EU v rámci Systému vzdělávání, MPSV zajišťuje obsahovou náplň vzdělávání a lektorské zajištění.</p> <p>Oblast vzdělávání je součástí připravovaného Metodického pokynu k rozvoji lidských zdrojů v programovém období 2014-2020 a v programovém období 2007-2013.</p> <p>Obecným cílem Metodického pokynu je nastavení jednotných požadavků na zajištění kvalitní administrativní kapacity podléjící se na realizaci cílů Dohody o partnerství a jednotlivých činností při implementaci programů a jedním ze specifických cílů Metodického pokynu je vytvoření systému vzdělávání zaměstnanců, kteří se podílejí na implementaci fondů EU tak, aby odpovídal jejich potřebám na pracovních pozicích, popsanych v řídicích dokumentech programů, řízení a koordinace DoP,</p> <p>a zajistil podmínky pro prosazování principu transparentnosti a protikorupčního jednání. Vzdělávání zajišťuje podmínky pro stabilizaci a motivaci zaměstnanců implementační struktury v návaznosti na potřeby jejich odborného růstu a zvyšování znalostí a dovedností.</p> <p>Nabídka vzdělávacích aktivit se odvíjí od cílů jednotlivých programů a individuálních vzdělávacích plánů vytvářených při hodnocení zaměstnanců.</p> <p>Termíny vzdělávacích akcí jsou zveřejněny na webu www.vzdelavaninsr.cz.</p> <p>Vzdělávací akce jsou průběžně vyhodnocovány na základě zpětné vazby účastníků získávané prostřednictvím hodnotících</p>

Použitelná předběžná podmínka na národní úrovni	Prioritní osa nebo osy, ke kterým se podmínka vztahuje	Splnění předběžné podmínky (ano/ne/částečně)	Kritéria splnění	Splnění kritéria (ano/ne/částečně)	Odkazy (u splněných podmínek)	Vysvětlení (tam, kde je to vhodné)
						dotazníků (s cílem optimalizovat efektivitu). Prezentace ze vzdělávacích akcí jsou účastníkům dále k dispozici v e-knihovně na http://www.vzdelavaninsr.cz/e-knihovna/ . Realizace Systému vzdělávání probíhá na základě spolupráce MMR-NOK se zástupci (koordinátory vzdělávání) jednotlivých subjektů implementace, kteří 2x ročně zasílají MMR-NOK své požadavky na zajištění vzdělávacích akcí v rámci Systému vzdělávání a veškeré záležitosti Systému vzdělávání jsou projednávány na Pracovní skupině Vzdělávání pro NSRR.
			Opatření za účelem sledování provádění článku 9 UNCRPD ve vztahu k fondům ESI v rámci přípravy a provádění programů.	ano	http://www.vlada.cz/cz/ppov/vvzpo/dokumenty/narodni-plan-vytvareni-rovnnych-prilezitosti-pro-osoby-se-zdravotnim-postizenim-na-obdobi-2010---2014-70026/	Dále je vytvořen Národní plán vytváření rovných příležitostí pro osoby se zdravotním postižením na období 2010 - 2014, jehož gestorem je Úřad vlády - SLP, Sekretariát vládního výboru pro zdravotně postižené občany. Každý rok je podávána vládě zpráva o plnění opatření. Na následující léta bude vytvořen další Národní plán, s ohledem na programovací období, tedy 2015-2020.
4. Existence opatření pro účinné uplatňování právních předpisů Unie o	Opatření dle čl. 14, 15, 17, 19, 22, 35 a LEADER	ano – (plnění probíhá průběžně a bude probíhat celé programové období 2014 - 2020)	Opatření pro účinné uplatňování předpisů Unie o veřejných zakázkách prostřednictvím odpovídajících mechanismů,	ano	http://www.portal-vz.cz/cs/Jak-na-zadavani-verejnych-zakazek/Legislativa-a-Judikatura/Legislativa/Narodni-legislativa-aktualni-a-uplne-zneni-z-(1) http://www.portal-vz.cz/cs/Jak-na-zadavani-verejnych-zakazek/Methodiky-stanoviska	Převzata evropská právní úprava do národní legislativy - viz zákon č. 137/2006 Sb., o veřejných zakázkách, a zákon č. 139/2006 Sb., o koncesních smlouvách a koncesním řízení (koncesní zákon), oba ve znění pozdějších předpisů, (pozn.: ve vztahu k právu EU lze uvést, že již v současné době máme přísnější režim pro oblast koncesních smluv zakotvený v rámci koncesního zákona, než je tomu ve směrnici). Přijata novela zákona o veřejných zakázkách (zákon č. 55/2012 Sb.), byly přijaty prováděcí právní předpisy k zákonu o veřejných

Použitelná předběžná podmínka na národní úrovni	Prioritní osa nebo osy, ke kterým se podmínka vztahuje	Splnění předběžné podmínky (ano/ne/částečně)	Kritéria splnění	Splnění kritéria (ano/ne/částečně)	Odkazy (u splněných podmínek)	Vysvětlení (tam, kde je to vhodné)
veřejných zakázek v oblasti fondů ESF.					http://www.portal-vz.cz/cs/Jak-na-zadavani-verejnych-zakazek/Methodiky- stanoviska/Stanoviska/Stanoviska-expertni-skupiny-MMR-k-ZVZ http://www.portal-vz.cz/cs/Aktuality http://www.strukturalni-fondy.cz/cs/Fondy-EU/Narodni-organ-pro-koordinaci/Dokumenty	<p>zakázkách (vyhlášky č. 230/2012 Sb., 231/2012 Sb., 232/2012 Sb., 133/2012 Sb.).</p> <p>Připraveno a uveřejněno zákonné opatření senátu č. 341/2013 Sb.</p> <p>Průběžně jsou identifikována pravidla, která jsou v praxi velmi komplikovaně aplikovatelná (vyhodnocování účinných novel zákona o veřejných zakázkách).</p> <p>Byl vytvořen a uveřejněn katalog vzorových zadávacích dokumentací.</p> <p>Byly aktualizovány a uveřejněny Závazné postupy pro zadávání zakázek spolufinancovaných ze zdrojů EU, nespádajících pod aplikaci zákona č. 137/2006 Sb., o veřejných zakázkách, v programovém období 2007 – 2013.</p> <p>Byla připravena a uveřejněna (národní) metodika zadávání veřejných zakázek obsahující také metodiku zadávání veřejných zakázek malého rozsahu.</p> <p>Připravena a uveřejněna dílčí metodická stanoviska / doporučení expertní skupiny MMR k zákonu o veřejných zakázkách.</p> <p>Probíhají diskuze s odbornou veřejností o navrhovaných změnách pravidel pro zadávání veřejných zakázek.</p> <p>Relevantní poskytovatelé dotací provádí ex-ante a jiné kontroly zadávacích řízení k veřejným zakázkám.</p> <p>Specifické naplňování v rámci programů je uvedeno ze strany řídicích orgánů v rámci každého z programů.</p>

Použitelná předběžná podmínka na národní úrovni	Prioritní osa nebo osy, ke kterým se podmínka vztahuje	Splnění předběžné podmínky (ano/ne/částičně)	Kritéria splnění	Splnění kritéria (ano/ne/částičně)	Odkazy (u splněných podmínek)	Vysvětlení (tam, kde je to vhodné)
			Opatření, jež zajišťují transparentní postupy zadávání veřejných zakázek.	ano	http://www.portal-vz.cz/cs/Jak-na-zadavani-verejnych-zakazek/Legislativa-a-Judikatura/Legislativa/Narodni-legislativa-aktualni-a-uplne-zneni-z-1 http://www.portal-vz.cz/cs/Jak-na-zadavani-verejnych-zakazek/Metodiky-standoviska/Metodicke-pokyny http://www.vestnikverejnychzakazek.cz/ http://www.portal-vz.cz/cs/Aktuality/Informace-k-postupu-pri-uverejnovani-v-souvislosti	<p>byla přijata tzv. transparentní novela zákona o veřejných zakázkách (zákon č. 55/2012 Sb.);</p> <p>byly vypracovány prováděcí právní předpisy k zákonu o veřejných zakázkách a metodické dokumenty jako pomůcky pro aplikaci nových povinností (např. metodika zadávání veřejných zakázek; metodické stanovisko vytvořené k příloze vyhlášky č. 9/2011 Sb.; metodika k vyhlášce 133/2012 Sb. o uveřejňování vyhlášení pro účely zákona o veřejných zakázkách a náležitostech profilu zadavatele);</p> <p>připravena a uveřejněna informace k postupu při uveřejňování v souvislosti s technickou novelou zákona č. 137/2006 Sb., o veřejných zakázkách</p> <p>Specifické naplňování v rámci programů je uvedeno ze strany řídicích orgánů v rámci každého z programů.</p>
			Opatření pro odbornou přípravu a šíření informací pro zaměstnance podílející se na provádění fondů ESI.	ano	<p>Poskytování konzultací a právní podpory k zadávacím řízením na veřejné zakázky;</p> <p>Šíření výkladových stanovisek k aplikaci zákona o veřejných zakázkách;</p> <p>Příprava a odeslání odpovědí na dotazy k zadávání veřejných zakázek;</p> <p>Účast lektorů na seminářích a konferencích pro zaměstnance podílející se na provádění fondů;</p>	<p>Opatření jsou realizována průběžně v závislosti na aktuální potřebě (na vyžádání nebo z vlastní iniciativy) a situaci (např. v době přípravy zaměstnanců na aplikaci nově přijatých právních předpisů apod.);</p> <p>Uskutečněna konference s názvem „Připravované změny v oblasti veřejného zadávání“;</p> <p>Opatření jsou realizována průběžně v závislosti na aktuální potřebě (na vyžádání nebo z vlastní iniciativy) a situaci (např. v době přípravy zaměstnanců na aplikaci nově přijatých právních předpisů apod.) bude realizováno i v rámci Metodického pokynu k rozvoji lidských zdrojů v programovém období 2014-2020, který bude vydán jako usnesení vlády. Všechny oblasti Metodiky (tedy i odborná příprava resp. vzdělávání a nastavení administrativní kapacity) budou od r. 2014 projednávány na Pracovní skupině Administrativní</p>

Použitelná předběžná podmínka na národní úrovni	Prioritní osa nebo osa, ke kterým se podmínka vztahuje	Splnění předběžné podmínky (ano/ne/částečně)	Kritéria splnění	Splnění kritéria (ano/ne/částečně)	Odkazy (u splněných podmínek)	Vysvětlení (tam, kde je to vhodné)
					<p>Realizace vzdělávacích seminářů k oblasti veřejného zadávání pro subjekty implementačních struktur operačních programů a dalších struktur, které se podílí na implementaci NSRR;</p> <p>Publikace článků k oblasti veřejného zadávání (např. v časopisech „Veřejné zakázky“ nebo „Právní rozhledy“);</p> <p>Aktivní účast v pracovních skupinách, kde je řešena problematika zadávání veřejných zakázek</p> <p>http://www.portal-vz.cz/cs/Spoluprace-a-vymena-informaci/Info-forum/Otazky-a-odpovedi</p> <p>http://www.mmr.cz/cs/Verejne-zakazky/Verejne-zakazky-a-PPP/Informace-Udalosti/Konference-Pripravovane-zmeny-v-oblasti-verejneho</p>	<p>kapacita.</p> <p>MMR-NOK zajišťuje na horizontální úrovni proškolení zaměstnanců implementujících fondy EU v rámci Systému vzdělávání, MMR OPVZK zajišťuje obsahovou náplň vzdělávání a lektorské zajištění.</p> <p>Oblast vzdělávání je součástí připravovaného Metodického pokynu k rozvoji lidských zdrojů v programovém období 2014-2020 a v programovém období 2007-2013.</p> <p>Obecným cílem Metodického pokynu je nastavení jednotných požadavků na zajištění kvalitní administrativní kapacity podléající se na realizaci cílů Dohody o partnerství a jednotlivých činnostech při implementaci programů a jedním ze specifických cílů Metodického pokynu je vytvoření systému vzdělávání zaměstnanců, kteří se podílejí na implementaci fondů EU tak, aby odpovídal jejich potřebám na pracovních pozicích, popsanych v řídicích dokumentech programů, řízení a koordinace DoP,</p> <p>a zajistil podmínky pro prosazování principu transparentnosti a protikorupčního jednání. Vzdělávání zajišťuje podmínky pro stabilizaci</p> <p>a motivaci zaměstnanců implementační struktury v návaznosti na potřeby jejich odborného růstu a zvyšování znalostí a dovedností.</p> <p>Nabídka vzdělávacích aktivit se odvíjí od cílů jednotlivých programů a individuálních vzdělávacích plánů vytvářených při hodnocení zaměstnanců.</p> <p>Termíny vzdělávacích akcí jsou zveřejněny na webu www.vzdelavaninsrr.cz.</p> <p>Vzdělávací akce jsou průběžně vyhodnocovány na základě zpětné vazby účastníků získávané prostřednictvím hodnotících dotazníků (s cílem optimalizovat efektivitu). Prezentace ze vzdělávacích akcí jsou účastníkům dále k dispozici v e-knihovně na http://www.vzdelavaninsrr.cz/e-knihovna/.</p> <p>Realizace Systému vzdělávání probíhá na základě spolupráce MMR-NOK se zástupci (koordinátory vzdělávání) jednotlivých subjektů implementace, kteří 2x ročně zasílají MMR-NOK své požadavky na zajištění vzdělávacích akcí v rámci Systému</p>

Použitelná předběžná podmínka na národní úrovni	Prioritní osa nebo osy, ke kterým se podmínka vztahuje	Splnění předběžné podmínky (ano/ne/částečně)	Kritéria splnění	Splnění kritéria (ano/ne/částečně)	Odkazy (u splněných podmínek)	Vysvětlení (tam, kde je to vhodné)
						vzdělávání a veškeré záležitosti Systému vzdělávání jsou projednávány na Pracovní skupině Vzdělávání pro NSRR. Specifické naplňování v rámci programů je uvedeno ze strany řídicích orgánů v rámci každého z programů.
			Opatření k posílení správní kapacity pro provádění a uplatňování právních předpisů Unie o veřejných zakázkách.	částečně	Částečné doplnění pracovníků na pracovních pozicích v odboru práva veřejných zakázek a koncesí na Ministerstvu pro místní rozvoj ČR	Nové povinnosti stanovené zákonem o veřejných zakázkách a větší počet veřejných zakázek zadávaných podle zákona o veřejných zakázkách si vyžádaly doplnění pracovníků do uvedeného útvaru. Specifické naplňování v rámci programů je uvedeno ze strany řídicích orgánů v rámci každého z programů.
5. Existence opatření pro účinné uplatňování právních předpisů Unie pro veřejnou podporu v oblasti fondů ESI.	Všechna opatření spadající mimo čl. 42 Smlouvy	Částečně – (plnění probíhá průběžně v závislosti na schvalování předpisů EK)	Opatření pro účinné uplatňování pravidel Unie pro veřejnou podporu;	částečně	Manuál služeb obecného hospodářského zájmu (http://www.uohs.cz/cs/verejna-podpora/manualy-metodiky-a-dalsi-dokumenty.html) Zákon č. 215/2004 Sb. o úpravě některých vztahů v oblasti veřejné podpory a o změně zákona o podpoře výzkumu a vývoje (http://www.uohs.cz/cs/legislativa/verejna-podpora.html) Centrální registr podpor malého rozsahu (http://eagri.cz/public/web/mze/far-mar/registr-podpor-de-minimis/)	Oblast veřejné podpory se řídí Zákonem č. 215/2004 Sb. (ustanovuje centrální koordinační orgán, podmínky pro notifikaci, poskytování podpor malého rozsahu, navrácení veřejné podpory). Centrálním koordinačním orgánem je ustanoven Úřad pro ochranu hospodářské soutěže (ÚOHS), resp. Ministerstvo zemědělství pro oblast zemědělství a rybolovu. Pro oblast ESI fondů je na centrální úrovni zřízen koordinační útvar v rámci Ministerstva pro místní rozvoj (MMR-NOK). Tyto orgány plní zejména konzultační, koordinační roli a zajišťují informovanost všech zainteresovaných subjektů o aktuálním vývoji v oblasti VP. Opatření jsou realizována průběžně v závislosti na přijímané legislativě EU. MMR a ÚOHS vydávají metodické dokumenty k jednotlivým oblastem veřejné podpory (doposud vydán „Manuál služeb obecného hospodářského zájmu“). V současné době je ve fázi realizace veřejná zakázka „Podklady pro metodické doporučení pro oblast veřejné podpory“. Zpracovatel má smlouvou pevně stanovené termíny k zpracování každé oblasti, přičemž tyto termíny jsou vázány na zveřejnění příslušných nařízení v Úředním věstníku EU: - 1. etapa do 30 dnů od podpisu smlouvy (tj. do konce ledna 2014), - 25 dnů od zveřejnění nového obecného nařízení k

Použitelná předběžná podmínka na národní úrovni	Prioritní osa nebo osy, ke kterým se podmínka vztahuje	Splnění předběžné podmínky (ano/ne/částečně)	Kritéria splnění	Splnění kritéria (ano/ne/částečně)	Odkazy (u splněných podmínek)	Vysvětlení (tam, kde je to vhodné)
						<p>blokovým výjimkám,</p> <ul style="list-style-type: none"> - 15 dní od zveřejnění nového nařízení k podpoře de minimis. <p>Od r. 2010 je v ČR zřízen Centrální registr podpor malého rozsahu, který monitoruje všechny poskytnuté podpory de minimis. Poskytovatelé mají možnost požádat před poskytnutím podpory ÚOHS o stanovisko, zda se jedná o podporu de minimis. Poskytovatel je povinen si před poskytnutím podpory malého rozsahu ověřit v centrálním registru, zda poskytnutím podpory nedojde u daného příjemce k překročení limitu pro podporu de minimis. Údaje o podpoře musí být do registru zaznamenány do 5 pracovních dnů (stanoveno zákonem).</p> <p>Údaje o poskytnutých veřejných podporách z ESI fondů budou souhrnně obsaženy v monitorovacím systému MS2014+. Podrobnost údajů v něm obsažených bude vycházet z nařízení EK.</p> <p>Specifické naplňování v rámci programů je uvedeno ze strany řídicích orgánů v rámci každého z programů.</p>
			Opatření pro odbornou přípravu a šíření informací pro zaměstnance podílející se na provádění fondů ESI;	ano	www.uohs.cz/cs/verejna-podpora/akuality-z-verejne-podpory.html	<p>ÚOHS školí průběžně poskytovatele veřejné podpory, ať již na jejich žádost či z vlastní iniciativy. Aktuální informace z oblasti veřejné podpory jsou dostupné na internetových stránkách ÚOHS.</p> <p>MMR-NOK zajišťuje na horizontální úrovni proškolení zaměstnanců implementujících fondy EU v rámci Systému vzdělávání, MMR OR zajišťuje obsahovou náplň vzdělávání a lektorské zajištění.</p> <p>Oblast vzdělávání je součástí připravovaného Metodického pokynu k rozvoji lidských zdrojů v programovém období 2014-2020 a v programovém období 2007-2013.</p> <p>Obecným cílem Metodického pokynu je nastavení jednotných požadavků na zajištění kvalitní administrativní kapacity podílející se na realizaci cílů Dohody o partnerství a</p>

Použitelná předběžná podmínka na národní úrovni	Prioritní osa nebo osy, ke kterým se podmínka vztahuje	Splnění předběžné podmínky (ano/ne/částečně)	Kritéria splnění	Splnění kritéria (ano/ne/částečně)	Odkazy (u splněných podmínek)	Vysvětlení (tam, kde je to vhodné)
						<p>jednotlivých činností při implementaci programů a jedním ze specifických cílů Metodického pokynu je vytvoření systému vzdělávání zaměstnanců, kteří se podílejí na implementaci fondů EU tak, aby odpovídal jejich potřebám na pracovních pozicích, popsanych v řídicích dokumentech programů, řízení a koordinace DoP, a zajistil podmínky pro prosazování principu transparentnosti a protikorupčního jednání. Vzdělávání zajišťuje podmínky pro stabilizaci a motivaci zaměstnanců implementační struktury v návaznosti na potřeby jejich odborného růstu a zvyšování znalostí a dovedností.</p> <p>Nabídka vzdělávacích aktivit se odvíjí od cílů jednotlivých programů a individuálních vzdělávacích plánů vytvářených při hodnocení zaměstnanců.</p> <p>Termíny vzdělávacích akcí jsou zveřejněny na webu www.vzdelavaninsrr.cz.</p> <p>Vzdělávací akce jsou průběžně vyhodnocovány na základě zpětné vazby účastníků získávané prostřednictvím hodnotících dotazníků (s cílem optimalizovat efektivitu). Prezentace ze vzdělávacích akcí jsou účastníkům dále k dispozici v e-knihovně na http://www.vzdelavaninsrr.cz/e-knihovna/.</p> <p>Realizace Systému vzdělávání probíhá na základě spolupráce MMR-NOK se zástupci (koordinátory vzdělávání) jednotlivých subjektů implementace, kteří 2x ročně zasílají MMR-NOK své požadavky na zajištění vzdělávacích akcí v rámci Systému vzdělávání a veškeré záležitosti Systému vzdělávání jsou projednávány na Pracovní skupině Vzdělávání pro NSRR.</p> <p>Jednotlivá školení budou probíhat dle potřeby – např. v návaznosti na změny v oblasti VP vyplývající z nových předpisů nebo dle požadavků jednotlivých poskytovatelů podpory.</p> <p>Šíření informací a vzájemná konzultace bude probíhat rovněž na pracovní skupině pro veřejnou podporu, jejímiž členy jsou různé subjekty zapojené do implementace fondů.</p> <p>Specifické naplňování v rámci programů je uvedeno ze</p>

Použitelná předběžná podmínka na národní úrovni	Prioritní osa nebo osy, ke kterým se podmínka vztahuje	Splnění předběžné podmínky (ano/ne/částečně)	Kritéria splnění	Splnění kritéria (ano/ne/částečně)	Odkazy (u splněných podmínek)	Vysvětlení (tam, kde je to vhodné)
						strany řídicích orgánů v rámci každého z programů.
			Opatření pro posílení správní kapacity pro provádění a uplatňování právních předpisů Unie k veřejné podpoře.	částečně		Na centrální úrovni (MMR) probíhá výběr pracovníků tak, aby byl do 1. čtvrtletí roku 2014 zajištěn dostatečný počet kvalifikovaných zaměstnanců pro oblast VP. Bude řešeno i v rámci Platformy administrativní kapacita. Specifické naplňování v rámci programů je uvedeno ze strany řídicích orgánů v rámci každého z programů.
6. Existence opatření pro účinné uplatňování právních předpisů Unie pro oblast životního prostředí týkajících se EIA a SEA.	Opatření dle čl. 17, 19, 21, 28, 29, 30, 31, 32, 33, 35	Částečně	Opatření pro účinné uplatňování směrnice Evropského parlamentu a Rady 2011/92/EU (EIA) a směrnice Evropského parlamentu a Rady 2001/42/ES (SEA).	částečně	§19 zákona č. 100/2001 Sb., o posuzování vlivů na životní prostředí http://portal.cenia.cz/eiasea/static/eia_legislativa	V rámci infringementového řízení ke směrnici EIA odeslala Česká republika dne 26. srpna 2013 odpověď Evropské komisi, v rámci které byla přislíbena koncepční změna české legislativy spočívající v zavedení nezávislého environmentálního povolení, které bude oznamovatele opravňovat k uskutečnění záměru z hlediska jeho vlivů na životní prostředí. V souvislosti s touto změnou Česká republika připravila Akční plán vč. detailního popisu přechodných opatření do doby, než nabude platnosti nová právní úprava. Tato nová právní úprava se bude týkat i účasti veřejnosti a jejího přístupu k soudní ochraně. Pokud jde o kontrolu kvality, MŽP již v současné době aplikuje systém autorizovaných osob zpracovávajících dokumentaci EIA a oponentní posudky EIA, které jsou dalším nástrojem pro kontrolu kvality informací obsažených v dokumentaci EIA.
			Opatření pro odbornou přípravu a šíření informací pro zaměstnance podílející se na provádění směrnic EIA a SEA	ano	§21 a 22 zákona č. 100/2001 Sb., o posuzování vlivů na životní prostředí §21 zákona č. 312/2001 Sb., o úředních územních samosprávných celků Usnesení vlády ČR ze dne 30. listopadu 2005 č. 1542 Zákon č. 111/2009 Sb.,	MŽP je ústředním správním úřadem v oblasti posuzování vlivů na životní prostředí dle § 21 písm. a) a vykonává vrchní státní dozor v oblasti posuzování vlivů na životní prostředí dle § 21 písm. b) zákona č. 100/2001 Sb., o posuzování vlivů na životní prostředí, ve znění pozdějších předpisů. Na základě této skutečnosti MŽP metodicky vede všechny pracovníky provádějící směrnice EIA a SEA. MŽP koná pro pracovníky EIA a SEA pravidelné porady. Dále bude v součinnosti s MMR-NOK realizovat i školení pro pracovníky řídicích orgánů jednotlivých ministerstev. Informace z oblasti EIA a SEA jsou pro všechny pracovníky šířeny prostřednictvím informačního systému a vydáváním

Použitelná předběžná podmínka na národní úrovni	Prioritní osa nebo osy, ke kterým se podmínka vztahuje	Splnění předběžné podmínky (ano/ne/částečně)	Kritéria splnění	Splnění kritéria (ano/ne/částečně)	Odkazy (u splněných podmínek)	Vysvětlení (tam, kde je to vhodné)
					<p>o základních registrech</p> <p>http://www.mzp.cz/cz/posuzovani_vlivu_zivotni_prostredi</p> <p>http://portal.cenia.cz/eiasea/view/eia100_cr (+ záložka legislativa, pokyny a sdělení atd.)</p> <p>http://portal.cenia.cz/eiasea/view/SEA100_koncepce (+ záložka legislativa, pokyny a sdělení</p>	<p>metodických pokynů. Krajské úřady pravidelně využívají také možnosti individuální konzultace. Stejně tak MŽP kontaktuje pracovníky na krajských úřadech a konzultuje s nimi aktuální otázky v procesu EIA či SEA.</p> <p>Všichni pracovníci provádějící směrnice EIA a SEA jsou kvalifikováni rovněž k provádění poradenství v oblasti EIA a SEA. Krajské úřady vykonávající činnost příslušného úřadu ve smyslu § 22 písm. b) zákona č. 100/2001 Sb., o posuzování vlivů na životní prostředí, ve znění pozdějších předpisů, musí dle §21 zákona č. 312/2001 Sb., o úředních územních samosprávných celků, ve znění pozdějších předpisů, prokázat zvláštní odbornou způsobilost v oblasti posuzování vlivů na životní prostředí. Zvláštní odborná způsobilost se ověřuje zkouškou a prokazuje osvědčením. Pracovníci MŽP absolvují vstupní vzdělávání úvodní a vstupní vzdělávání následné dle usnesení vlády ČR ze dne 30. listopadu 2005 č. 1542. Dále jsou zaměstnanci MŽP průběžně vzdělávání po odborné stránce.</p> <p>MMR-NOK zajišťuje na horizontální úrovni proškolení zaměstnanců implementujících fondy EU v rámci Systému vzdělávání, MŽP zajišťuje obsahovou náplň vzdělávání a lektorské zajištění.</p> <p>Oblast vzdělávání je součástí připravovaného Metodického pokynu k rozvoji lidských zdrojů v programovém období 2014-2020 a v programovém období 2007-2013.</p> <p>Obecným cílem Metodického pokynu je nastavení jednotných požadavků na zajištění kvalitní administrativní kapacity podléající se na realizaci cílů Dohody o partnerství a jednotlivých činnostech při implementaci programů a jedním ze specifických cílů Metodického pokynu je vytvoření systému vzdělávání zaměstnanců, kteří se podílejí na implementaci fondů EU tak, aby odpovídal jejich potřebám na pracovních pozicích, popsáných v řídicích dokumentech programů, řízení a koordinace DoP,</p> <p>a zajistil podmínky pro prosazování principu transparentnosti a protikorupčního jednání. Vzdělávání zajišťuje podmínky pro</p>

Použitelná předběžná podmínka na národní úrovni	Prioritní osa nebo osy, ke kterým se podmínka vztahuje	Splnění předběžné podmínky (ano/ne/částičně)	Kritéria splnění	Splnění kritéria (ano/ne/částičně)	Odkazy (u splněných podmínek)	Vysvětlení (tam, kde je to vhodné)
						<p>stabilizaci a motivaci zaměstnanců implementační struktury v návaznosti na potřeby jejich odborného růstu a zvyšování znalostí a dovedností.</p> <p>Nabídka vzdělávacích aktivit se odvíjí od cílů jednotlivých programů a individuálních vzdělávacích plánů vytvářených při hodnocení zaměstnanců.</p> <p>Termíny vzdělávacích akcí jsou zveřejněny na webu www.vzdelavaninsrr.cz.</p> <p>Vzdělávací akce jsou průběžně vyhodnocovány na základě zpětné vazby účastníků získávané prostřednictvím hodnotících dotazníků (s cílem optimalizovat efektivitu). Prezentace ze vzdělávacích akcí jsou účastníkům dále k dispozici v e-knihovně na http://www.vzdelavaninsrr.cz/e-knihovna/.</p> <p>Realizace Systému vzdělávání probíhá na základě spolupráce MMR-NOK se zástupci (koordinátory vzdělávání) jednotlivých subjektů implementace, kteří 2x ročně zasílají MMR-NOK své požadavky na zajištění vzdělávacích akcí v rámci Systému vzdělávání a veškeré záležitosti Systému vzdělávání jsou projednávány na Pracovní skupině Vzdělávání pro NSRR.</p>
			Opatření k zajištění dostatečné správní kapacity	ano		<p>Všichni úředníci zajišťující provádění směrnice EIA a SEA mají složenou zkoušku odborné způsobilosti či prošli vstupním vzděláním úvodním a vstupním vzděláním následným – viz přehled v předchozím bodě.</p> <p>Počet úředníků zajišťující provádění směrnice EIA a SEA na MŽP a krajských úřadech je vždy ustanoven na základě množství vykonávané agendy jednotlivými úřady tak, aby tato kapacita byla dostatečná. V souladu se zákonem č. 111/2009 Sb., o základních registrech, ve znění pozdějších předpisů, a dalšími souvisejícími právními předpisy vztahujícími se k problematice základních registrů byl zahájen proces zefektivnění veřejné správy, na základě kterého jsou nyní průběžně stanovovány dostatečné počty pracovníků pro výkon státní správy, tedy i počet úředníků zajišťující provádění</p>

Použitelná předběžná podmínka na národní úrovni	Prioritní osa nebo osy, ke kterým se podmínka vztahuje	Splnění předběžné podmínky (ano/ne/částečně)	Kritéria splnění	Splnění kritéria (ano/ne/částečně)	Odkazy (u splněných podmínek)	Vysvětlení (tam, kde je to vhodné)
						směrnice EIA a SEA. Technickou pomoc zajišťuje MŽP zejména prostřednictvím informačního systému a metodických pokynů.
7. Existence statistické ho základu nezbytné ho k provádění hodnocení za účelem posouzení účinnosti a dopadu programů.	Všechna opatření PRV	Částečně	Jsou vypracována opatření pro včasný sběr a agregaci statistických údajů, která obsahují tyto prvky:	částečně		V přípravě, viz dále Dne 9. srpna 2013 byl usnesením vlády č. 597 schválen závazný metodický pokyn určující pravidla pro tvorbu indikátorových soustav (MP indikátorů 2014-2020). Připravováno technické řešení v rámci monitorovacího systému MS2014+.
			určení zdrojů a mechanismů pro zajištění statistického ověřování,	částečně		V přípravě, relevantní po schválení programů. V rámci přípravy indikátorové soustavy dochází k posuzování jednotlivých ukazatelů s ohledem na jejich relevanci, jednoznačnost a také dostupnost. Při přípravě probíhá spolupráce také s ex-ante hodnotiteli programů.
			opatření pro zveřejňování a zpřístupňování souhrnných informací veřejnosti;	částečně		Z metodického hlediska splněno v podobě MP evaluace, kde je zapracován požadavek na povinné zveřejňování všech evaluačních výstupů, současně pak povinné zveřejňování informací o výsledku výběru a hodnocení operací. Materiál (MP evaluace 2014-2020) je součástí 1. balíčku metodik, který byl usnesením č. 597 ze dne 9. srpna 2013 schválen vládou. Metodická pravidla budou reflektována v rámci připravovaného monitorovacího systému MS2014+, kde jednou z plánovaných funkcí je také automatické zveřejňování vybraných dokumentů (závěrečných evaluačních zpráv) veřejnosti, které budou dostupné na společném webu fondů ESI.
7. Existence	Uplatnitelnost bude	Částečně	Účinný systém ukazatelů výsledků, včetně:	ano	Částečně	Zajištěno aplikací Společného rámce pro monitoring a hodnocení

Použitelná předběžná podmínka na národní úrovni	Prioritní osa nebo osy, ke kterým se podmínka vztahuje	Splnění předběžné podmínky (ano/ne/částečně)	Kritéria splnění	Splnění kritéria (ano/ne/částečně)	Odkazy (u splněných podmínek)	Vysvětlení (tam, kde je to vhodné)
systému ukazatele výsledků nezbytné ho pro výběr opatření, jež budou nejúčinněji přispívat k dosažení požadovaných výsledků, k sledování pokroku při plnění cílů a k provedení posouzení dopadů.	dokladována v relevantních programech		výběru ukazatelů výsledků pro každý program, jež budou vypovídat o motivaci k výběru strategických kroků financovaných z programu,	ano		Zajištěno aplikací Společného rámce pro monitoring a hodnocení
			vytyčení cílů pro tyto ukazatele,	ano		Zajištěno aplikací Společného rámce pro monitoring a hodnocení
			musí být zajištěn soulad každého ukazatele s těmito podmínkami: robustností a statistickou validací, jasným normativním výkladem, souladem se strategiemi, včasným sběrem údajů,	částečně		Zajištěno aplikací Společného rámce pro monitoring a hodnocení
			postupy zajišťující, aby všechny operace financované z programu používaly účinný systém ukazatelů.	částečně		

6.2 Popis opatření ke splnění předběžných podmínek, zodpovědné orgány a harmonogram činností.

6.2.1 Opatření ke splnění použitelných obecných předběžných podmínek

Nesplněná nebo částečně splněná použitelná obecná předběžná podmínka	Nesplněná kritéria	Opatření, která je nutno přijmout	Termín splnění (datum)	Orgány zodpovědné za plnění
4.Existence opatření pro účinné uplatňování právních předpisů Unie o veřejných zakázkách v oblasti fondů ESI.	Opatření k posílení správní kapacity pro provádění a uplatňování právních předpisů Unie o veřejných zakázkách.	Naplňování ve vztahu k zaměření jednotlivých programů je relevantní a bude uvedeno ze strany řídicích orgánů v rámci každého programu.	Naplňování ve vztahu k zaměření jednotlivých programů je relevantní a bude uvedeno ze strany řídicích orgánů v rámci každého programu.	ŘO
5.Existence opatření pro účinné uplatňování právních předpisů Unie pro veřejnou podporu v oblasti fondů ESI	Opatření pro účinné uplatňování pravidel Unie pro veřejnou podporu	Dokončení veřejné zakázky „Podklady pro metodické doporučení pro oblast veřejné podpory“ (viz současný stav)	Plnění proběhne ve čtyřech etapách od podpisu Smlouvy (termíny jsou vázány na zveřejnění příslušných nařízeních v Úředním věstníku EU) – I. pololetí 2014	MMR
		Zajistit zapracování oblasti veřejné podpory (v souladu s připravovanou metodickou příručkou) do dokumentace k programům Naplňování ve vztahu k zaměření jednotlivých programů je relevantní a bude uvedeno ze strany řídicích orgánů v rámci každého z programů.	V návaznosti na jednotlivé výzvy	ŘO
	Opatření pro odbornou přípravu a šíření informací pro zaměstnance podílející se na provádění fondů ESI	Naplňování ve vztahu k zaměření jednotlivých programů je relevantní a bude uvedeno ze strany řídicích orgánů v rámci každého z programů.	Naplňování ve vztahu k zaměření jednotlivých programů je relevantní a bude uvedeno ze strany řídicích orgánů v rámci každého z programů.	ŘO
	Opatření pro posílení správní kapacity pro provádění a uplatňování právních předpisů Unie k veřejné podpoře.	Na centrální úrovni (MMR) probíhá výběr pracovníků tak, aby byl do 1. čtvrtletí roku 2014 zajištěn dostatečný počet kvalifikovaných zaměstnanců pro oblast VP.	31. 3. 2014	MMR

Komentář [KA1]: Je třeba doplnit

Nesplněná nebo částečně splněná použitelná <u>obecná</u> předběžná podmínka	Nesplněná kritéria	Opatření, která je nutno přijmout	Termín splnění (datum)	Orgány zodpovědné za plnění
		Naplnění ve vztahu k zaměření jednotlivých programů je relevantní a bude uvedeno ze strany řídicích orgánů v rámci každého z programů.	Naplnění ve vztahu k zaměření jednotlivých programů je relevantní a bude uvedeno ze strany řídicích orgánů v rámci každého z programů.	ŘO
		Bude řešeno v rámci Platformy administrativní kapacita	operativně	MMR + členové platformy
6.Existence opatření pro účinné uplatňování právních předpisů Unie pro oblast životního prostředí týkajících se EIA a SEA.	Opatření pro účinné uplatňování směrnice Evropského parlamentu a Rady 2011/92/EU (EIA) a směrnice Evropského parlamentu a Rady 2001/42/ES (SEA).	<p>Přechodná opatření:</p> <p>Jednání se zástupci Evropské komise ve věci navrhovaným přechodných opatření.</p> <p>V rámci přechodného období, tj. od zahájení infringementu dne 26. 4. 2013 do přijetí nové komplexní právní úpravy, je rovněž nutné s Evropskou komisí projednat status projektů, které již obdržely stanovisko EIA či další navazující správní rozhodnutí, a v návaznosti na výsledek jednání přijmout případná opatření.</p> <p>Přechodná opatření:</p> <p>Přechodná právní úprava, tj. změnový zákon, kterým bude upraven zákon EIA a stavební zákon a kterým bude zajištěno plnění požadavků směrnice EIA v oblasti závaznosti stanoviska EIA vydávaného podle zákona EIA a v oblasti konzultativní účasti veřejnosti v navazujících povolovacích řízeních podle stavebního zákona.</p> <p>Cílové řešení:</p> <p>V rámci odpovědi ČR Evropské komisi</p>	<p>1/2014</p> <p>platnost 6/2014 účinnost 7/2014</p> <p>platnost 2/2016</p>	<p>MŽP</p> <p>MŽP, spolupráce MMR</p> <p>MŽP</p>

Nesplněná nebo částečně splněná použitelná <u>obecná</u> předběžná podmínka	Nesplněná kritéria	Opatření, která je nutno přijmout	Termín splnění (datum)	Orgány zodpovědné za plnění
		bylo přislíbeno provedení koncepční změny české legislativy spočívající v přijetí nové právní úpravy.	účinnost 7/2016	
7.1 Existence statistického základu nezbytného k provádění hodnocení za účelem posouzení účinnosti a dopadu programů.	Jsou vypracována opatření pro včasný sběr a agregaci statistických údajů, která obsahují tyto prvky:	Ve vazbě na požadavky EK pro sledování výsledkových indikátorů na podpořené osoby je nezbytné provést legislativní úpravy zákona č. 101/2000 Sb. , tak aby byla zajištěna možnost sledování mikrodát o účastnících. Ve spolupráci s MPSV připravit technické řešení sběru údajů o účastnících intervencí v podobě zajištění technické provazby na vybrané datové zdroje (ČSSZ, ÚP případně další).	v průběhu roku 2014	MMR, Úřad vlády (Úřad pro ochranu osobních údajů) + ŘO ESF programů, které mají povinnost monitorovat účastníky projektů v rámci povinných společných indikátorů (MPSV, HMP, MŠMT)
	určení zdrojů a mechanismů pro zajištění statistického ověřování	Tvorba Národního číselníku indikátorů pro programové období 2014-2020	v průběhu roku 2014	MMR, ŘO,
	opatření pro zveřejňování a zpřístupňování souhrnných informací veřejnosti;	Metodický pokyn pro evaluace, publicitu včetně navazujících metodických dokumentů ŘO	v průběhu roku 2014	MMR, ŘO

6.2.2 Opatření ke splnění použitelných předběžných podmínek vázaných na priority

Nesplněná nebo částečně splněná použitelná předběžná podmínka vázaná na priority	Nesplněná kritéria	Opatření, která je nutno přijmout	Termín splnění (datum)	Orgány zodpovědné za plnění
5.1. Energetická účinnost: Provádění činností na podporu nákladově efektivního zvyšování energetické účinnosti u konečného uživatele a nákladově efektivní investice do energetické účinnosti při výstavbě nebo renovaci budov.	opatření k zajištění minimálních požadavků týkajících se energetické náročnosti budov v souladu s články 3, 4 a 5 směrnice Evropského parlamentu a Rady 2010/31/EU,	Dne 18. 10. 2013 bylo ČR zasláno odůvodněné stanovisko EK v řízení o porušení Smlouvy č. 2012/0335, které je s ČR vedeno z důvodu nesdělení opatření pro provedení do vnitrostátního práva směrnice 2010/31/ES o energetické náročnosti budov. Odpověď ČR na odůvodněné stanovisko byla odeslána dne 20. 12. 2013. MPO zpracovalo akční plán k plnění podmínky.	Neprodleně	MPO
	opatření nezbytná pro zavedení systému certifikace energetické náročnosti budov v souladu s článkem 11 směrnice 2010/31/EU,	Dne 18. 10. 2013 bylo ČR zasláno odůvodněné stanovisko EK v řízení o porušení Smlouvy č. 2012/0335, které je s ČR vedeno z důvodu nesdělení opatření pro provedení do vnitrostátního práva směrnice 2010/31/ES o energetické náročnosti budov. Odpověď ČR na odůvodněné stanovisko byla odeslána dne 20. 12. 2013. MPO zpracovalo akční plán k plnění podmínky.	Neprodleně	MPO
	opatření v souladu s článkem 13 směrnice Evropského parlamentu a Rady 2006/32/ES, zajišťující, aby pokud je to technicky možné, finančně únosné a úměrné potenciálním úsporám energie, byli koneční zákazníci vybaveni individuálními měřiči.	S ČR je vedeno řízení pro porušení Smlouvy – věcné řízení z důvodu namítané nesprávné transpozice čl. 13 směrnice 2006/32/ES (směrnice o energetické účinnosti u konečného uživatele a o energetických službách) bylo zahájeno 22. 3. 2013 (řízení č. 2013/4007). Odpověď ČR na formální upozornění byla odeslána 22. 5. 2013, a nyní ČR očekává odpověď na formální upozornění Evropské komise. ČR zašle DG ENERGI dopis, ve kterém bude informovat o tom, že toto řízení o porušení smlouvy má návaznost na předběžné podmínky Evropské komise. V návaznosti na tento dopis bude iniciovat jednání s EK. MPO zpracovalo akční plán k plnění podmínky.	Neprodleně	MPO
5.3 Energie z obnovitelných zdrojů:	V souladu s čl. 14 odst. 1 a čl. 16 odst. 2 a 3 směrnice	V současnosti je s ČR vedeno řízení pro porušení Smlouvy řízení č. 2011/0057. Očekává se reakce EK na odpověď ČR (odpověď na	Neprodleně (Lhůta pro odpověď)	MPO

Nesplněná nebo částečně splněná použitelná předběžná podmínka vázaná na priority	Nesplněná kritéria	Opatření, která je nutno přijmout	Termín splnění (datum)	Orgány zodpovědné za plnění
Provádění činností na podporu výroby a distribuce energie z obnovitelných zdrojů 48.	Evropského parlamentu a Rady 2009/28/ES, jsou k dispozici transparentní režimy podpory, přednostní přístup k distribuční soustavě či zaručený přístup a přednost při spouštění zařízení, jakož i jednotná pravidla pro hrazení a sdílení nákladů na technické úpravy, jež byla zveřejněna.	odůvodněné stanovisko odeslána 25.1 . 2012). Dále je vedeno řízení č. 2013/4234. Lhůta pro odpověď ČR na formální upozornění je 21.1.2014. ČR zašle DG ENERGI dopis, ve kterém bude informovat o tom, že tato řízení mají návaznost na předběžné podmínky. V návaznosti na tento dopis bude iniciovat jednání s EK. MPO zpracovalo akční plán k plnění podmínky.	ČR na formální upozornění v řízení č. 2013/4234 je 21.1.2014.)	
3.1. Předcházení riziku a jeho řízení: existence vnitrostátních nebo regionálních posouzení rizik pro zvládnutí katastrof s ohledem na přizpůsobení se změně klimatu.	<p>Je zavedeno vnitrostátní nebo regionální posouzení rizik obsahující tyto prvky:</p> <ul style="list-style-type: none"> ▪ popis postupu, metodiky, metod a jiných než citlivých údajů používaných pro účely posuzování rizik, jakož i kritéria pro stanovování investičních priorit v 	<p>Schválení Plánů pro zvládnutí povodňových rizik, Plánů povodí. Schválení Koncepce environmentální bezpečnosti 2015-2020 s výhledem do roku 2030. Schválení Strategie přizpůsobení se změně klimatu v podmínkách ČR.</p> <p>Bude realizováno na základě přijetí Strategie přizpůsobení se změně klimatu v podmínkách ČR .</p>	<p>31. 12. 2015 31. 12. 2015 31. 12. 2014 31. 12. 2015</p>	<p>MŽP MŽP MŽP MŽP / spolupráce MZe, MV, MPO, MD, MZdr</p>

⁴⁸ Directive 2009/28/EC of the European Parliament and of the Council of 23 April 2009 on the promotion of the use of energy from renewable sources and amending and subsequently repealing Directives 2001/77/EC and 2003/30/EC (OJ L 140, 5.6.2009, p. 16).

Nesplněná nebo částečně splněná použitelná předběžná podmínka vázaná na priority	Nesplněná kritéria	Opatření, která je nutno přijmout	Termín splnění (datum)	Orgány zodpovědné za plnění
	závislosti na riziku,			
	<ul style="list-style-type: none"> ▪ popis scénářů s jedním rizikem a s více riziky; 	Bude realizováno na základě přijetí Strategie přizpůsobení se změně klimatu v podmínkách ČR .	31. 12. 2015	MŽP / spolupráce MV, MZe, MPO, MD, MZdr
	<ul style="list-style-type: none"> ▪ případné zohlednění vnitrostátních strategií pro přizpůsobení se změně klimatu. 	Schválení Strategie přizpůsobení se změně klimatu v podmínkách v ČR (adaptační strategie).	31. 12. 2014	MŽP
5.2 Vodní hospodářství: existence a) politiky pro stanovení poplatků za vodu, která vhodným způsobem podněcuje uživatele k účinnému využívání vodních zdrojů, a b) odpovídajícího podílu různých způsobů využívání vody k návratnosti nákladů na vodohospodářské služby v sazbě stanovené ve schváleném plánu povodí pro investice	v odvětvích podporovaných z EZFRV členský stát zajistil příspěvek různých způsobů využívání vody ze strany daného odvětví k úhradě nákladů na vodohospodářské služby v souladu s čl. 9 odst. 1 první odrážce rámcové směrnice o vodě, případně s ohledem na sociální, environmentální a ekonomické důsledky této úhrady, jakož i se zohledněním geografických a klimatických podmínek dotčené oblasti nebo oblastí.	Nalézt odpovídající shodu na vnitrostátní úrovni za účelem naplnění požadavků Evropské komise v sektoru vodního hospodářství.	31. 12. 2016	MZe, MŽP, MF

Nesplněná nebo částečně splněná použitelná předběžná podmínka vázaná na priority	Nesplněná kritéria	Opatření, která je nutno přijmout	Termín splnění (datum)	Orgány zodpovědné za plnění
podporované příslušnými programy				

7 VÝKONNOSTNÍ REZERVA

Bude doplněno po stabilizaci cílových ukazatelů a finančního rozpočtu.

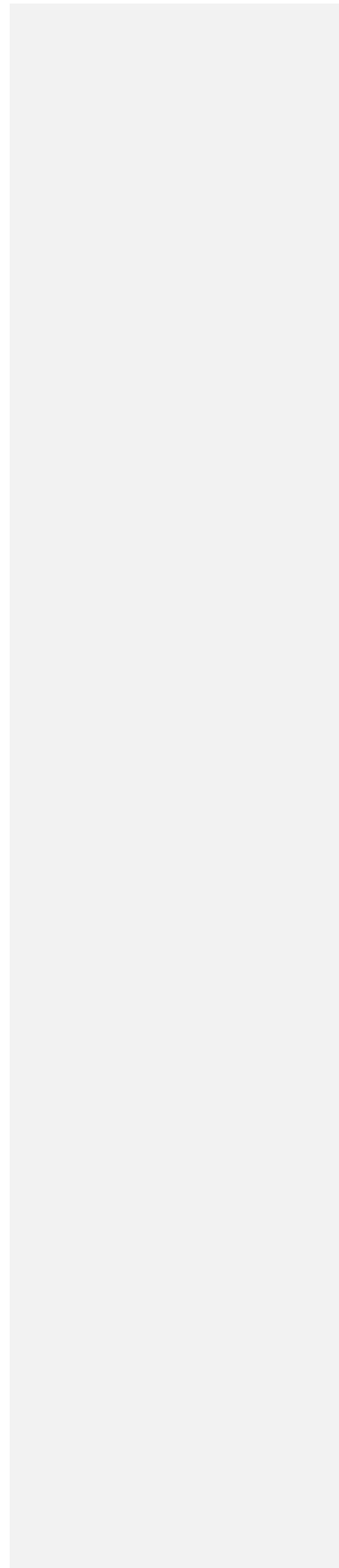

8 POPIS VYBRANÝCH OPATŘENÍ

8.1 *Popis obecných podmínek použitých pro více než jedno opatření, definice venkovské oblasti, výchozího stavu, cross-compliance, zamýšlené využití finančních nástrojů, záloh apod.*

Definice venkovských oblastí

Pro účely podpory z Programu rozvoje venkova se za venkovskou oblast považuje území celé České republiky s výjimkou hlavního města Prahy.

Zemědělský podnikatel

Zemědělským podnikatelem je v souladu s ustanoveními zákona 252/1997 Sb., o zemědělství, fyzická nebo právnická osoba, která hodlá provozovat zemědělskou výrobu jako soustavnou a samostatnou činnost vlastním jménem, na vlastní odpovědnost, za účelem dosažení zisku.

Postup stanovení preferenčních kritérií

Preferenční kritéria jsou definována v souladu se strategií stanovenou programovým dokumentem. Jejich příprava probíhá v souladu s principem partnerství, tj. ve spolupráci s odbornými nevládními organizacemi, Platební agenturou a problematice příslušnými resorty, případně zástupci krajů či obcí. Preferenční kritéria se zpravidla aktualizují pro každou výzvu (příjem žádostí), jsou předjednána pracovní skupinou k danému opatření a následně projednána a odsouhlasena Monitorovacím výborem PRV. Kompletní znění preferenčních kritérií je uvedeno v národním prováděcím dokumentu, tj. Pravidlech pro žadatele pro příslušné opatření a výzvu, a to včetně podrobných postupů prokazování kritéria a kontroly splnění ze strany platební agentury. Pravidla jsou uveřejněna vždy spolu s vyhlášením výzvy v dostatečném časovém předstihu před zahájením příjmu žádostí. Při definování preferenčních kritérií i v dalších administrativních procesech (vyhlášení výzvy, uveřejnění podmínek, příjem žádostí, hodnocení preferenčních kritérií a kontrol) je respektována zásada transparentního a nediskriminačního postupu.

V rámci popisu jednotlivých operací jsou uvedena základní preferenční kritéria, která budou k hodnocení projektů využívána, nicméně nejedná se o výčet kompletní, protože další kritéria mohou být doplněna výše uvedeným postupem.

PRV nebude využívat zálohových plateb v žádném z opatření.

PRV nebude využívat finanční nástroje.

8.2 Popis opatření

8.2.1 Předávání znalostí a informační akce (kód 1)

a. Právní základ

- čl. 14 Nařízení Evropského parlamentu a Rady č. 1305/2013 ze dne 17. 12. 2013 o podpoře pro rozvoj venkova z Evropského zemědělského fondu pro rozvoj venkova (EZFRV) a o zrušení nařízení Rady (ES) č. 1698/2005
- čl. 6 návrhu prováděcích předpisů
- bude doplněn odkaz na úpravu veřejné podpory

b. Obecný popis

Opatření je zaměřeno na zvyšování znalostí a dovedností a předávání informací pracovníkům v zemědělském, potravinářském a lesnickém odvětví a vlastníkům zemědělské a lesní půdy formou vzdělávacích aktivit, kurzů atd. Účelem je zvyšování odborné způsobilosti jednotlivých pracovníků v daném odvětví s cílem zvýšit míru využívání nových metod výroby založených na výsledcích vědy a výzkumu, inovačních postupů a v neposlední řadě postupů respektujících požadavky na ochranu přírody a krajiny a udržitelné hospodaření. Odborné vzdělávání a informační akce provádí subjekt, který je akreditován Ministerstvem zemědělství.

Přes značný nárůst produktivity za posledních 10 let české zemědělství významně zaostává v produktivitě výrobních faktorů oproti zbytku EU. Toto zaostávání je způsobeno i nedostatkem kvalifikované pracovní síly, která by zajistila efektivní využití moderních technologií. Demografický propad ve středním školství byl ve školním roce 2010/2011 téměř o 1/3 ve srovnání se školním rokem 2006/2007. Jen malá část absolventů technických oborů má zájem vykonávat po ukončení školy tu kvalifikaci, pro kterou se vzdělávala. Podobně i z vysokých škol je příliv absolventů do zemědělství minimální.

To vše má za následek zhoršující se věkovou strukturou pracovní síly v zemědělství, kdy v současné době pracuje v zemědělství více než 40 % pracovníků starších 50 let a pouze 11,5 % pracovníků ve věku 20-30 let. Tento stav vede ke snížení kapacity zemědělství generovat a užívat inovace, které se stávají základní podmínkou pro udržení konkurenceschopnosti odvětví. Zásadním důvodem omezeného zavádění inovativních postupů je i nedostatečný transfer poznatků do praxe. Existující segmenty pro transfer znalostí (výzkumné ústavy, univerzity, rezortní poradenský systém) nereagují dostatečně pružně na potřeby praxe. Rovněž nedostatečná důvěra praxe ve výstupy výzkumu, zejména v jejich přínos při řešení problémů podniků, obcí nebo zájmových sdružení, umocňuje neochotu podnikatelské sféry podílet se na nákladech spojených s transferem znalostí. Rovněž pouhá obměna technologií vlivem nízké úrovně spolupráce podnikatelů s výzkumnými institucemi znemožňuje dosahování vysoké ekonomické účinnosti a konkurenceschopnosti na jednotném evropském trhu.

Výzkumy, které byly prováděny v oblasti implementace dobrovolných agroenvironmentálních opatření, potvrzují, že i nadále je třeba poskytovat podnikatelům informace o těchto opatřeních, o jejich skutečných a potenciálních efektech a širších souvislostech ochrany přírodních zdrojů a mitigace (zmírnění) klimatické změny. Jedná se např. o informace o vlivu způsobu hospodaření a péče o půdu na emise skleníkových plynů, odůvodnění nutnosti plnění podmínek Cross - compliance jako nástroje pro zavedení minimálních standardů (ochrana půdy, vod, biodiverzity apod.) či možnosti kontaminace potravin, krmiv, vody a ovzduší rezidui z přípravků na ochranu rostlin.

Z výše uvedených důvodů je vhodné podpořit zavádění a předávání inovací v zemědělství, potravinářství, lesnictví ve venkovských oblastech a dále je vhodné podpořit celoživotní vzdělávání a odbornou přípravu

v odvětví zemědělství, potravinářství a lesnictví. Tato intervence povede ke zvýšení míry používaných inovativních postupů v praxi, resp. postupů založených na výsledcích výzkumu a vývoje, či na základě využití příkladů dobré praxe, zvýšení kvalifikace pracovníků v zemědělství, lesnictví a potravinářství, zvýšení dostupnosti odborného vzdělávání, zvýšení dostupnosti základních odborných informací a v neposlední řadě povede ke zvýšení znalostí pracovníků v zemědělství a lesním hospodářství o významu udržitelného způsobu hospodaření.

Podporou takovýchto projektů bude tedy posílena konkurenceschopnost zemědělských, lesnických a potravinářských podniků s pozitivním dopadem na rozvoj venkovských oblastí při zachování trvalé udržitelnosti.

Opatření váže na tematický cíl 10: Investice do vzdělávání, dovedností a celoživotního učení.

Hlavní příspěvek k prioritním oblastem rozvoje venkova

Priorita 1 Podpora přenosu znalostí a inovací v zemědělství, lesním hospodářství a ve venkovských oblastech, prioritní oblast 1A podpora inovací, spolupráce a rozvoje znalostní základny ve venkovských oblastech, prioritní oblast 1C podpora celoživotního vzdělávání a odborné přípravy v odvětvích zemědělství a lesnictví.

Vedlejší příspěvek k naplňování dalších prioritních oblastí rozvoje venkova

Priorita 2 zvýšení životaschopnosti zemědělských podniků a konkurenceschopnosti všech druhů zemědělské činnosti ve všech regionech a podpora inovativních zemědělských technologií a udržitelného obhospodařování lesů, prioritní oblast 2A zlepšení hospodářské výkonnosti všech zemědělských podniků a usnadnění jejich restrukturalizace a modernizace, zejména za účelem zvýšení míry účasti na trhu a orientace na trh, jakož i diverzifikace zemědělských činností, prioritní oblast 2B usnadnění vstupu dostatečně kvalifikovaných zemědělců do odvětví zemědělství, a zejména generační obnovy v tomto odvětví, 2C zlepšení ekonomické výkonnosti lesního hospodářství.

Priorita 3 podpora organizace potravinového řetězce, včetně zpracovávání zemědělských produktů a jejich uvádění na trh, dobrých životních podmínek zvířat a řízení rizik v zemědělství, prioritní oblast 3A zlepšení konkurenceschopnosti prvovýrobců jejich lepším začleněním do zemědělsko-potravinářského řetězce prostřednictvím programů jakosti, přidáváním hodnoty zemědělských produktů, a podporou místních trhů a krátkých dodavatelských řetězců, seskupení a organizací producentů a mezioborových organizací.

Priorita 4 podpora obnovy, zachování a zlepšení ekosystémů závislých na zemědělství a lesnictví, prioritní oblast 4A obnova, zachování a zvýšení biologické rozmanitosti (včetně oblastí sítě Natura 2000, v oblastech s přírodními či jinými zvláštními omezeními), zemědělství vysoké přírodní hodnoty a stavu evropské krajiny, prioritní oblast 4B lepší hospodaření s vodou, včetně nakládání s hnojivou a pesticidy; prioritní oblast 4C předcházení erozi půdy a lepší hospodaření s půdou.

Priorita 5 podpora účinného využívání zdrojů a podpora přechodu na nízkouhlíkovou ekonomiku v odvětvích zemědělství, potravinářství a lesnictví, která je odolná vůči klimatu, prioritní oblast 5E lepší pohlcování uhlíku v zemědělství a lesnictví.

Celkový cíl:

Příspěvek k dosažení konkurenceschopného zemědělství, potravinářství a lesnictví.

Příspěvek k udržitelnému hospodaření s přírodními zdroji a opatření v oblasti klimatu.

Specifické cíle:

Podpořit zavádění a předávání inovací v zemědělství, potravinářství, lesnictví ve venkovských oblastech. Posílit znalostní základnu a podpořit předávání znalostí v zemědělství, potravinářství, lesnictví ve venkovských oblastech.

Podpořit celoživotní vzdělávání a odbornou přípravu v odvětví zemědělství, potravinářství a lesnictví.

Operativní cíl:

Podpořit aktivity v oblasti odborného vzdělávání, získávání dovedností, demonstrační činnosti a informačních akcí.

Příspěvek k průřezovým cílům

Opatření může nepřímo zlepšovat klima a životní prostředí a zároveň může přispívat k šíření povědomí o projektech inovativního charakteru.

c. Podopatření a typy operací**1.1 Podpora odborného vzdělávání a získávání dovedností*****1.1.1 Vzdělávací akce*****1. Popis operace**

Účelem vzdělávacích akcí je odborné vzdělávání jednotlivých pracovníků, které by mělo směřovat ke zvyšování kvalifikace pracovníků v resortu, (např. získání min. zemědělské kvalifikace, dosažení odborné způsobilosti pro zacházení s přípravky na ochranu rostlin, absolvování inseminačních kurzů atd.).

2. Typ podpory

Příspěvek na vynaložené způsobilé výdaje.

3. Vazba na další právní předpisy

-

4. Příjemci

Subjekt akreditovaný k této činnosti Ministerstvem zemědělství:

- Vzdělávací subjekt má vzdělávání v předmětu činnosti.
- Vzdělávací subjekt připravuje vzdělávací aktivity v součinnosti s garantem. Garant absolvoval VŠ obor zaměřený na vzdělávání dospělých, nebo absolvoval kurz zaměřený na vzdělávání dospělých.
- Vzdělávací subjekt byl aktivní v oblasti vzdělávání alespoň v minulých třech po sobě jdoucích letech před akreditací s tím, že vzdělávací aktivity byly zaměřeny na resortní problematiku.
- Vzdělávací subjekt musí prokázat, že má dostatek pracovníků k zabezpečení vzdělávacích aktivit, pracovníci jsou odborníci v daném oboru vzdělávání a jsou sami pravidelně vzděláváni.

5. Způsobilé výdaje

- výdaje na vlastní organizaci a zajištění vzdělávací akce včetně výdajů na občerstvení a ubytování účastníků v rámci akce
- výdaje spojené s činností lektorů
- technické zabezpečení vzdělávací akce
- cestovní výdaje
- výukové materiály a pomůcky

6. Kritéria přijatelnosti

- projekt je v souladu se zaměřením a cíli opatření
- projekt lze realizovat na území České republiky
- projekt se nevztahuje na akce, které tvoří součást běžných programů nebo systémů středního a vyššího vzdělávání
- účastníkem vzdělávací akce může být pouze zemědělský podnikatel, výrobce potravin zpracovávající zemědělské produkty, vlastník zemědělské a lesní půdy nebo osoba hospodařící v lesích, nebo jejich zaměstnanec
- v případě zemědělského podnikatele - fyzické osoby - může být účastníkem i spolupracující osoba, která se na hospodaření zemědělského podnikatele podílí
- žadatel může v jednom kole příjmu žádostí podat na toto opatření pouze jednu žádost
- minimální počet účastníku na akci je 15 osob

7. Principy stanovení výběrových kritérií

Budou preferovány projekty:

- které jsou ekonomicky efektivní
- které jsou realizovány ve více krajích ČR
- které využívají aktivačních metod výuky
- jejichž žadatelé mají pozitivní administrativní historii

8. [Použité] částky a míry podpory

Podpora se poskytuje až do výše 100 % způsobilých výdajů.

Maximální výše způsobilých výdajů, ze kterých je stanovena dotace, je 1 mil. Kč na projekt.
Minimální výše způsobilých výdajů, ze kterých je stanovena dotace, je 50 000 Kč na projekt.

Příspěvek EZFRV činí 75 % veřejných výdajů

Příspěvek ČR činí 25 % veřejných výdajů

9. Specifické informace pro operaci

-

1.2 Podpora demonstračních činností a informačních akcí

1.2.1 Informační akce

1. Popis operace

Informační akce by se měly zaměřit na poskytování informací a předávání zkušeností z následujících oblastí: udržitelné a efektivní zemědělské, potravinářské a lesnické výroby, ekonomika zemědělské výroby, krátkých dodavatelských řetězců, zemědělských postupů příznivých pro klima a životní prostředí, zmírňování změny klimatu a přizpůsobování se této změně, biologické rozmanitosti, ochrany vod a půdy, péče o půdu a vodu, Cross-compliance, bezpečnosti potravin a hygieny při manipulaci s potravinami, obnovitelných zdrojů energie, ekologie, krajiny tvorby - tvorby životního prostředí, zakládání nových lesních porostů s vyhovující druhovou skladbou a péče o geneticky kvalitní porosty, integrované ochrany rostlin, hospodářského a environmentálního profilu lesnických podniků, udržitelného lesního hospodářství a dalších témat, které lze aplikovat v zemědělské výrobě a lesnictví.

2. Typ podpory

Příspěvek na vynaložené způsobilé výdaje.

3. Vazba na další právní předpisy

-

4. Příjemci

Subjekt akreditovaný k této činnosti Ministerstvem zemědělství:

- Vzdělávací subjekt má vzdělávání v předmětu činnosti.
- Vzdělávací subjekt připravuje vzdělávací aktivity v součinnosti s garantem. Garant absolvoval VŠ obor zaměřený na vzdělávání dospělých, nebo absolvoval kurz zaměřený na vzdělávání dospělých
- Vzdělávací subjekt byl aktivní v oblasti vzdělávání alespoň v minulých třech po sobě jdoucích letech před akreditací s tím, že vzdělávací aktivity byly zaměřeny na resortní problematiku.
- Vzdělávací subjekt musí prokázat, že má dostatek pracovníků k zabezpečení vzdělávacích aktivit, pracovníci jsou odborníci v daném oboru vzdělávání a jsou sami pravidelně vzděláváni.

5. Způsobilé výdaje

- technické zabezpečení
- cestovní výdaje
- výukové materiály a pomůcky
- výdaje spojené s činností lektorů

- výdaje na vlastní organizaci a zajištění vzdělávací akce včetně výdajů na občerstvení pro účastníky v rámci akce

6. Kritéria přijatelnosti

- projekt je v souladu se zaměřením a cíli opatření
- projekt lze realizovat na území České republiky
- projekt se nevztahuje na akce, které tvoří součást běžných programů nebo systémů středního a vyššího vzdělávání
- účastníkem vzdělávací akce může být pouze zemědělský podnikatel, výrobce potravin zpracovávající zemědělské produkty, vlastník zemědělské a lesní půdy nebo osoba hospodařící v lesích, nebo jejich zaměstnanec
- v případě zemědělského podnikatele - fyzické osoby - může být účastníkem i spolupracující osoba, která se na hospodaření zemědělského podnikatele podílí
- žadatel může v jednom kole příjmu žádostí podat na toto opatření pouze jednu žádost
- minimální počet účastníků na akci je 15 osob

7. Principy stanovení výběrových kritérií

Budou preferovány projekty:

- které jsou ekonomicky efektivní.
- které jsou realizovány ve více krajích ČR.
- které využívají aktivačních metod výuky.
- jejichž žadatelé mají pozitivní administrativní historii.

8. [Použité] částky a míry podpory

Podpora se poskytuje až do výše 100 % způsobilých výdajů.

Maximální výše způsobilých výdajů, ze kterých je stanovena dotace, je 1 mil. Kč na projekt.
Minimální výše výdajů, ze kterých je stanovena dotace, je 50 000 Kč na projekt.

Příspěvek EZFRV činí 75 % veřejných výdajů
Příspěvek ČR činí 25 % veřejných výdajů

9. Specifické informace pro operaci

-

d. *Ověřitelnost a kontrolovatelnost opatření*

1. Riziko/a při implementaci opatření

Opatření svým charakterem navazuje na podpory poskytované v období 2007 – 2013. Vzhledem k tomu, že princip poskytování podpory zůstane zachován, nebyla identifikována nová rizika spojená s implementací, která by nebyla eliminována již v předchozím období.

2. Opatření ke zmírnění rizik

Všechny podmínky v opatření jsou stanoveny na základě legislativních požadavků a formulovány tak, aby byly jasné a jednoznačné. V národním prováděcím dokumentu bude ke každé z podmínek stanoven způsob jejího naplnění a prokázání žadatelem a rovněž postup ověření a kontroly Platební agenturou. V maximální možné míře bude dodržována zásada nezatěžovat žadatele nadměrnými administrativními požadavky, např. využitím existujících informačních systémů.

3. Celkové zhodnocení opatření

V programovém období 2007 – 2013 nebylo shledáno systémové pochybení při implementaci, veškeré nálezy konkrétních pochybení již byly zohledněny v podmínkách v průběhu období a tato opatření budou zohledněna i pro období 2014 – 2020.

e. Metodika pro výpočet částky podpory, tam kde je relevantní

f. Informace specifické pro opatření

g. Ostatní důležité poznámky relevantní k porozumění a implementaci opatření

Nad rámec struktury pro SFC:

Kvantifikované cíle

Typ indikátoru	Název indikátoru	Kvantifikace
Výstup	Počet účastníků vzdělávacích akcí - priorita 2 A (1.1)	2 180
	Počet účastníků vzdělávacích akcí - priorita 2 B (1.1)	100
	Počet účastníků vzdělávacích akcí - priorita 2 C (1.1)	420
	Počet účastníků vzdělávacích akcí - priorita 3 A (1.1)	760
	Počet účastníků vzdělávacích akcí - priorita 4 (1.1) - zemědělství	11 340
	Počet účastníků vzdělávacích akcí - priorita 4 (1.1) - lesnictví	330
	Počet účastníků vzdělávacích akcí - priorita 5 (1.1) - lesy	40
	Počet účastníků vzdělávacích akcí celkem (1.1)	15 170
	Celkové veřejné výdaje (EUR) - priorita 2 A (1.1)	230 000
	Celkové veřejné výdaje (EUR) - priorita 2 B (1.1)	45 000
	Celkové veřejné výdaje (EUR) - priorita 2 C (1.1)	9 900
	Celkové veřejné výdaje (EUR) - priorita 3 A (1.1)	80 400
	Celkové veřejné výdaje (EUR) - priorita 4 (1.1) - zemědělství	1 200 000
	Celkové veřejné výdaje (EUR) - priorita 4 (1.1) - lesnictví	35 000
	Celkové veřejné výdaje (EUR) - priorita 5 (1.1) - lesy	4 600
	Celkové veřejné výdaje (EUR) (1.1)	1 604 900
	Celkové veřejné výdaje (EUR) (1.1, 1.2)	2 663 018
výsledek		
	Podíl celkových veřejných výdajů na opatření k celkovému rozpočtu PRV (%)	0,092
	Počet účastníků absolvujících akce se zaměřením na zavádění a předávání inovací	10 000
	Počet účastníků, kteří se v rámci období 2014 - 2020 účastnili min. dvou akcí	2 500
	Celkový počet účastníků opatření	10 000

8.2.2 Poradenské, řídicí a pomocné služby pro zemědělství (kód 2)

a. Právní základ

- čl. 15 Nařízení Evropského parlamentu a Rady č. 1305/2013 ze dne 17.12.2013 o podpoře pro rozvoj venkova z Evropského zemědělského fondu pro rozvoj venkova (EZFRV) a o zrušení nařízení Rady (ES) č. 1698/2005
- čl. 6 návrhu prováděcích předpisů
- bude doplněn odkaz na úpravu veřejné podpory

b. Obecný popis

Smyslem tohoto opatření je posílit znalostní základnu a podpořit předávání znalostí v zemědělství a lesnictví. Opatření se zaměřuje na využívání poradenských služeb zemědělci k naplnění požadavků uvedených v nařízení EP a Rady o financování, řízení a sledování společné zemědělské politiky č. 1306/2013 (jedná se o požadavky uvedené v hlavě III Zemědělský poradenský systém, čl. 12, odstavec 2 a 3), na poradenské služby zemědělcům a vlastníkům a nájemcům lesa ke zvýšení konkurenceschopnosti podnikání při jeho trvalé udržitelnosti s ohledem na životní prostředí a zmírňování vlivů změn klimatu a na poradenství mladým zemědělcům k zahájení zemědělské činnosti. Poradenství se bude týkat taktéž záležitostí souvisejících s hospodářskou, zemědělskou a environmentální výkonností podniku.

Opatření váže na tematický cíl:

TC 3 – Zvýšení konkurenceschopnosti malých a středních podniků, odvětví zemědělství

TC 6 – Ochrana životního prostředí a podpora účinného využívání zdrojů

Hlavní příspěvek k prioritním oblastem rozvoje venkova

Opatření přispívá k naplňování cílů Priority 1 podpora předávání znalostí a inovací v zemědělství, lesnictví a ve venkovských oblastech se zaměřením na tyto oblasti, prioritní oblast 1A podpora inovací a znalostní základny ve venkovských oblastech, prioritní oblast 1B posílení vazeb mezi zemědělstvím, produkcí potravin a lesnictvím a výzkumem a inovacemi, prioritní oblast 1C podpora celoživotního vzdělávání a odborné přípravy v odvětvích zemědělství a lesnictví.

Vedlejší příspěvek k naplňování dalších prioritních oblastí rozvoje venkova

Priorita 2 zvýšení životaschopnosti zemědělských podniků a konkurenceschopnosti všech druhů zemědělské činnosti ve všech regionech a podpora inovativních zemědělských technologií a udržitelného obhospodařování lesů, prioritní oblast 2A zlepšení hospodářské výkonnosti všech zemědělských podniků a usnadnění jejich restrukturalizace a modernizace, zejména za účelem zvýšení míry účasti na trhu a orientace na trh, jakož i diverzifikace zemědělských činností, prioritní oblast 2B usnadnění vstupu dostatečně kvalifikovaných zemědělců do odvětví zemědělství, a zejména generační obnovy v tomto odvětví.

Priorita 3 podpora organizace potravinového řetězce, včetně zpracovávání zemědělských produktů a jejich uvádění na trh, dobrých životních podmínek zvířat a řízení rizik v zemědělství, prioritní oblast 3A prosazování dobrých životních podmínek zvířat.

Priorita 4 podpora obnovy, zachování a zlepšení ekosystémů závislých na zemědělství a lesnictví, prioritní oblast 4A obnova, zachování a zvýšení ekologické rozmanitosti (včetně oblastí sítě Natura 2000, v oblastech s přírodními či jinými zvláštními omezeními), zemědělství vysoké přírodní hodnoty a stavu evropské krajiny, prioritní oblast 4B lepší hospodaření s vodou, včetně nakládání s hnojivou a pesticidy; prioritní oblast 4C předcházení erozi půdy a lepší hospodaření s půdou.

Priorita 5 podpora účinného využívání zdrojů a podpora přechodu na nízkouhlíkovou ekonomiku v odvětvích zemědělství, potravinářství a lesnictví, která je odolná vůči klimatu, prioritní oblast 5A efektivnější využívání vody v zemědělství, prioritní oblast 5B efektivnější využívání energie v zemědělství a při zpracování potravin, prioritní oblast 5C usnadnění dodávek a využívání energie z

obnovitelných zdrojů, vedlejších produktů, odpadu, reziduí a jiných nepotravinářských surovin pro účely biologického hospodářství, prioritní oblast 5D snižování emisí skleníkových plynů a amoniaku ze zemědělství a zlepšování kvality ovzduší, prioritní oblast 5E lepší pohlcování uhlíku v zemědělství a lesnictví.

Příspěvek k průřezovým cílům

Opatření přispívá k předávání znalostí ve všech oblastech zemědělství a lesnictví.

Celkový cíl:

- Přispět k dosažení konkurenceschopného zemědělství a lesnictví
- Přispět k zajištění udržitelného hospodaření s přírodními zdroji

Specifické cíle:

- Posílit znalostní základnu a podpořit předávání znalostí v zemědělství a lesnictví
- Usnadnit restrukturalizaci a modernizaci zemědělských podniků a posílit tak jejich orientaci na trh, zvýšit míru účasti na trhu, a zlepšit životaschopnost podniku
- Prosazováním dobrých životních podmínek zvířat zlepšit začlenění prvovýrobců do potravinového řetězce
- Podpořit obnovu, zachování a zlepšení ekosystémů souvisejících se zemědělstvím a lesnictvím se zaměřením na obnovu, zachování a posílení biologické rozmanitosti, včetně oblastí sítě Natura 2000 a zemědělství vysoké přírodní hodnoty, a stav evropské krajiny
- Podpořit obnovu, zachování a zlepšení ekosystémů souvisejících se zemědělstvím a lesnictvím se zaměřením na lepší hospodaření s vodou a půdou a přispívání k dosažení cílů rámcové směrnice o vodě
- Podpořit obnovu, zachování a zlepšení ekosystémů souvisejících se zemědělstvím a lesnictvím se zaměřením na lepší hospodaření s půdou, hnojivý a pesticidy a zvládání problémů souvisejících s erozí
- Podpořit efektivnější využívání vody v zemědělství
- Podpořit efektivnější využívání energie v zemědělství, potravinářství a lesnictví směrem k přechodu na nízkouhlíkovou ekonomiku
- Podpořit využívání energie z obnovitelných zdrojů při přechodu na nízkouhlíkovou ekonomiku v zemědělství, potravinářství a lesnictví
- Podpořit využívání vedlejších produktů výroby a rozvíjet tak biohospodářství
- Při přechodu na nízkouhlíkovou ekonomiku a rozvoji bio-hospodářství podpořit využívání nepotravinářských surovin
- Podpořit snižování emisí skleníkových plynů ze zemědělství a přispět tak k účinnějšímu využívání zdrojů v zemědělství, potravinářství a lesnictví
- Podpořit lepší pohlcování uhlíku v zemědělství a lesnictví při přechodu na nízkouhlíkovou ekonomiku

c. Podopatření a typy operací

2.1. Poradenství

1. Popis operace

Poskytování odborných individuálních poradenských služeb

2. Typ podpory

Příspěvek na vynaložené způsobilé výdaje

3. Vazba na další právní předpisy

Směrnice MZe o akreditaci poradců a jejich vedení v Registru poradců akreditovaných Ministerstvem zemědělství v platném znění

4. Příjemci

Poradci akreditovaní MZe (fyzická osoba) nebo právnické osoby zaměstnávající alespoň jednoho poradce akreditovaného MZe. Výběr poradců probíhá prostřednictvím výzev k předkládání návrhů. Výběrové řízení se řídí právními předpisy o zadávání veřejných zakázek a je otevřené pro veřejné i soukromé subjekty. Je nezaujaté a vylučuje zájemce ve střetu zájmů.

5. Způsobilé výdaje

Náklady za poskytnutí poradenské služby

6. Kritéria přijatelnosti

- Projekt lze realizovat na území České republiky s výjimkou území hl. města Prahy.
- Poradenské služby pro zemědělce jsou spojeny s nejméně jednou prioritou Unie v oblasti rozvoje venkova a zahrnují alespoň jeden z těchto prvků:
 - povinnosti na úrovni zemědělských podniků vycházející z povinných požadavků na hospodaření a/nebo norem dobrého zemědělského a environmentálního stavu stanovených v kapitole I hlavy VI nařízení (EU) č. 1306/2013,
 - případně zemědělské postupy příznivé pro klima a životní prostředí, jak je stanoveno v hlavě III kapitole 3 nařízení (EU) č. 1307/2013, a udržování zemědělských ploch podle čl. 4 odst. 1 písm. c) nařízení (EU) č. 1307/2013,
 - opatření na úrovni zemědělského podniku stanovená v PRV, jejichž cílem je modernizace zemědělského podniku, zvyšování konkurenceschopnosti, zapojení dalších odvětví, inovace, orientace na trh, jakož i podpora podnikání
 - požadavky pro provádění čl. 11 odst. 3 rámcové směrnice o vodě,
 - požadavky pro provádění článku 55 nařízení (ES) č. 1107/2009, zejména dodržování obecných zásad integrované ochrany rostlin podle článku 14 směrnice 2009/128/ES; nebo
 - případně normy bezpečnosti práce nebo bezpečnostní normy související se zemědělským podnikem,
 - konkrétní poradenství pro zemědělce, kteří poprvé zahajují činnost.
- Poradenství se může týkat rovněž jiných záležitostí, zejména informací týkajících se zmírňování změny klimatu a přizpůsobování se této změně, biologické rozmanitosti a ochrany vod podle přílohy I nařízení (EU) č. 1307/2013 nebo záležitostí, které souvisejí s hospodářskou a environmentální výkonností zemědělského podniku, včetně aspektů konkurenceschopnosti. Může zahrnovat rovněž poradenství týkající se vytvoření krátkých dodavatelských řetězců, ekologického zemědělství a zdravotní stránky chovu zvířat.
- Poradenství pro vlastníky a nájemce lesů zahrnuje alespoň příslušné povinnosti podle směrnice 92/43/EHS, 2009/147/ES a rámcové směrnice o vodě. Může zahrnovat rovněž záležitosti spojené s hospodářskou a environmentální výkonností lesnických podniků.
- Při poskytování poradenských služeb jsou dodržovány povinnosti týkající se nezveřejňování informací uvedené v čl. 13 odst. 2 nařízení (EU) č. 1306/2013.

- Poradce doloží kvalifikaci k poskytování podporované poradenské služby (definovanou Směrnicí) včetně absolvování pravidelných školení.
- Žadatel zajišťující poradenské služby musí být aktivní v poskytování poradenských služeb alespoň v posledních třech po sobě jdoucích letech před podáním žádosti o dotaci na toto opatření (bude uznáno poskytování poradenských služeb pro zemědělství a/nebo lesnictví).
- Žadatel se musí účastnit vzdělávacího programu poradců akreditovaných MZe (je prověřováno dle podmínek Směrnice), za právnické osoby se účastní zaměstnanci – poradci akreditovaní MZe.
- Podporovaná poradenská služba smí být stejnému podniku (konečnému uživateli poradenské služby) poskytnuta do maximální výše podpory 1 500 EUR za rok.

7. Principy stanovení výběrových kritérií

Preferovány budou projekty

- jejichž poradenská služba bude poskytnuta mladému zemědělci,
- jejichž poradenská služba bude poskytnuta ekologickému zemědělci
- jejichž poradenská služba bude poskytnuta zemědělci příjemci dotace z agro-envi opatření.

8. [Použité] částky a míry podpory

Podpora se poskytuje jako příspěvek na vynaložené způsobilé výdaje, a to maximálně do výše 80% způsobilých výdajů.

Maximální výše dotace, čerpaná na poradenské služby poskytnuté jednomu podniku (konečnému uživateli poradenské služby), činí 1 500 EUR/rok. Poradenské služby v této hodnotě mohou být podniku poskytnuty více akreditovanými poradci.

Maximální výše podpory na jednoho příjemce podpory (v případě právnických osob na 1 akreditovaného poradce zapojeného v tomto opatření) činí 1 mil. Kč ročně.

Příspěvek EZFRV činí 75% veřejných výdajů

Příspěvek ČR činí 25% veřejných výdajů

9. Specifické informace pro operaci

(je třeba doplnit Požadavky na kvalifikaci dle Směrnice MZe o akreditaci poradců, Požadavky na výběr poradců na základě výběrového řízení formou veřejné zakázky)

d. Ověřitelnost a kontrolovatelnost opatření

1. Riziko/a při implementaci opatření
2. Opatření ke zmírnění rizik
3. Celkové zhodnocení opatření

e. Metodika pro výpočet částky podpory, tam kde je relevantní

f. Informace specifické pro opatření

g. Ostatní důležité poznámky relevantní k porozumění a implementaci opatření

Nad rámec struktury pro SFC:

Kvantifikované cíle

Poradenství

C

D

snížení o 15%

3	celkem PRV	2 893 778 661 €	2 459 711 862 €
4	poradenství	3 804 311 €	3 233 664 €
5	částka na 1 projekt	1 500 €	1 500 €
6	počet projektů	2536	2156

typ indikátoru	Indikátor	Výpočet	Hodnota	
výstup (operativní)	počet uživatelů poradenské služby priorita 2)	2A	$D4/D5 * 14,4\%$	310
		2B	$D4/D5 * 1,14\%$	25
		2C	$D4/D5 * 2,28\%$	49
	počet uživatelů poradenské služby priorita 3)	3A	$D4/D5 * 5,03\%$	108
	počet uživatelů poradenské služby priorita 4)	4 Zemědělství	$D4/D5 * 74,67\%$	1610
		4 Lesnictví	$D4/D5 * 2,19\%$	47
počet uživatelů poradenské služby priorita 5)	5 Lesnictví	$D4/D5 * 0,29\%$	6	
výsledek (specifický)	celkové veřejné výdaje priorita 2)	2A	$D4 * 14,4\%$	465648
		2B	$D4 * 1,14\%$	36864
		2C	$D4 * 2,28\%$	73728
	celkové veřejné výdaje priorita 3)	3A	$D4 * 5,03\%$	162653
	celkové veřejné výdaje priorita 4)	4 Zemědělství	$D4 * 74,67\%$	2414577
		4 Lesnictví	$D4 * 2,19\%$	70817
celkové veřejné výdaje priorita 5)	5 Lesnictví	$D4 * 0,29\%$	9378	

8.2.3 Investice do hmotného majetku (kód 4)

a. Právní základ

- čl. 17 a 45 nařízení Evropského parlamentu a Rady č. 1305/2013 o podpoře pro rozvoj venkova z Evropského zemědělského fondu pro rozvoj venkova (EZFRV) a o zrušení nařízení Rady (ES) č. 1698/2005

b. Obecný popis

Smyslem tohoto opatření je vytvářet podmínky pro rozvoj konkurenceschopnosti všech odvětví zemědělské činnosti, potravinářství a lesnictví.

Stávající nízká úroveň investic do staveb i technologií ovlivňuje nákladovost a efektivitu zemědělské výroby, produktivitu práce, tvorbu přidané hodnoty, a tím celkovou konkurenceschopnost zemědělské výroby. Zejména u menších podniků je přístup ke kapitálu nákladnější a omezenější, což působí deficit ve vybavenosti progresivními technologiemi. Nízká tvorba přidané hodnoty zemědělské produkce je zapříčiněna zejména nedostatečnou technologickou vybaveností zpracovatelů zemědělské produkce.

Podpory investic v zemědělsko-potravinářském sektoru usnadní restrukturalizaci a modernizaci zemědělských podniků a posílí tak jejich orientaci na trh a zvýší míru jejich účasti na trhu. K tomu přispěje i důraz kladený na vývoj a zavádění jak výrobních, tak procesních inovací. Tím dojde ke zlepšení životaschopnosti podniku. Investice do zpracování zemědělských produktů přispějí k vyššímu přidávání hodnoty zemědělským produktům a lepšímu začlenění prvovýrobců do potravinového řetězce. Tím dojde k vyšší konkurenceschopnosti výrobců potravin a krmiv, respektive zemědělských a zpracovatelských podniků.

Vlastnické a nájemní vztahy k půdě jsou stále složité, nepřehledné, se zastaralými záznamy, parcely nejsou přístupné a neodpovídají racionálnímu a přitom k půdě a vodě šetrnému zemědělskému hospodaření (tvarem a velikostí půdních bloků). Kvalita cest neodpovídá současnému zatížení těžkou technikou. Zemědělská půda je ohrožená erozí a ztrácí úrodnost. Je proto nadále nutné realizovat pozemkové úpravy.

Zvýšení výměry zemědělského půdního fondu s realizovanou pozemkovou úpravou usnadní restrukturalizaci a modernizaci zemědělských podniků. Realizace pozemkových úprav se zohledněním principů ochrany přírody a krajiny napomůže obnovit a zachovat biologickou rozmanitost, včetně oblastí sítě Natura 2000 a zemědělských oblastí vysoké přírodní hodnoty. Realizace pozemkových úprav rovněž přispěje k lepšímu hospodaření s vodou, půdou a zvládnutí problémů souvisejících s erozí v dotčených oblastech, což přispěje k dosažení udržitelného hospodaření s přírodními zdroji.

Nedostatečná a málo obnovovaná lesnická infrastruktura snižuje efektivitu lesní výroby, která má pak negativní dopady na kvalitu ekosystému dotčených touto výrobou.

Podpora rekonstrukce a budování lesnické infrastruktury zpřístupní porosty jak pro hospodářské účely, tak pro účely ochrany lesa a rekreaci. Zkvalitnění cestní sítě v lesích zároveň napomůže lepšímu hospodaření s půdou a zvládnutí problémů souvisejících s erozí, čímž dojde k obnově, zachování a zlepšení lesních ekosystémů.

V rámci tohoto opatření proto budou podporovány stavební a technologické investice do podniků působících v zemědělsko-potravinářském odvětví, a to včetně podpory zpracování zemědělských produktů a marketingu výrobků a distribuce zemědělských a potravinářských výrobků i alternativními

cestami (krátké dodavatelské řetězce). K racionálnímu využití pozemků z hlediska vlastnického uspořádání pak přispěje podpora realizace pozemkových úprav. Dále budou podporovány rekonstrukce a budování lesních cest vedoucí ke zlepšení kvality či zvýšení hustoty lesních cest.

Opatření navazuje zejména na opatření 16 Spolupráce, s nímž ve spolupůsobení přispívá k naplnění dvou cílů SZP, a to konkurenceschopného zemědělství a udržitelného hospodaření s přírodními zdroji. Při provádění opatření bude kladen důraz na inovativní přístupy, technologie a postupy šetrné k životnímu prostředí a bude využívat výsledků spolupráce dle čl. 35. Vymezení konkrétních podporovaných operací či příjemců dotace v rámci jednotlivých opatření zabrání dvojímu financování stejných výdajů.

Opatření váže na tematický cíl 3 - Zvýšení konkurenceschopnosti malých a středních podniků, odvětví zemědělství (v případě EZFRV) a rybnářství a akvakultury (v případě ENRF) a 6 – Ochrana životního prostředí a podpora účinného využívání zdrojů.

Hlavní příspěvek k prioritním oblastem rozvoje venkova

Priorita 2 zvýšení konkurenceschopnosti všech druhů zemědělské činnosti a zlepšení životaschopnosti zemědělských a lesních podniků, prioritní oblast 2A usnadnění restrukturalizace zemědělských podniků, které se potýkají se závažnými strukturálními problémy, zejména podniků s nízkou mírou účasti na trhu, podniků orientovaných na trh v určitých odvětvích a podniků, u nichž je zapotřebí zemědělská diverzifikace, prioritní oblast 2C zlepšení ekonomické výkonnosti lesního hospodářství

Priorita 3 podpora organizace potravinového řetězce, včetně zpracovávání zemědělských produktů a jejich uvádění na trh, dobrých životních podmínek zvířat a řízení rizik v zemědělství, prioritní oblast 3A zlepšení konkurenceschopnosti prvovýrobců jejich lepším začleněním do zemědělsko-potravinářského řetězce prostřednictvím programů jakosti, přidáváním hodnoty zemědělských produktů, a podporou místních trhů a krátkých dodavatelských řetězců, seskupení a organizací producentů a mezioborových organizací.

Priorita 1 podpora předávání poznatků a inovací v zemědělství, lesnictví a ve venkovských oblastech, prioritní oblast 1B posílení vazeb mezi zemědělstvím, produkcí potravin a lesnictvím a výzkumem a inovacemi, mimo jiné za účelem zlepšeného řízení v oblasti životního prostředí a environmentálního profilu;

Vedlejší příspěvek k naplňování dalších prioritních oblastí rozvoje venkova

Priorita 4 podpora obnovy, zachování a zlepšení ekosystémů závislých na zemědělství a lesnictví, prioritní oblast 4A obnova, zachování a zvýšení biologické rozmanitosti (včetně oblastí sítě Natura 2000, v oblastech s přírodními či jinými zvláštními omezeními), zemědělství vysoké přírodní hodnoty a stavu evropské krajiny, prioritní oblast 4B lepší hospodaření s vodou, včetně nakládání s hnojivou a pesticidy; prioritní oblast 4C předcházení erozi půdy a lepší hospodaření s půdou.

Priorita 5 podpora účinného využívání zdrojů a podpora přechodu na nízkouhlíkovou ekonomiku v odvětvích zemědělství, potravinářství a lesnictví, která je odolná vůči klimatu, prioritní oblast 5B efektivnější využívání energie v zemědělství a při zpracování potravin, prioritní oblast 5C usnadnění dodávek a využívání energie z obnovitelných zdrojů, vedlejších produktů, odpadu, reziduí a jiných nepotravinářských surovin pro účely biologického hospodářství, prioritní oblast 5D snižování emisí skleníkových plynů a amoniaku ze zemědělství.

Cíle opatření:

Celkový cíl:

Přispět k dosažení konkurenceschopného zemědělství, potravinářství a lesnictví.
Přispět k dosažení udržitelného hospodaření s přírodními zdroji.

Specifické cíle:

Usnadnit restrukturalizaci a modernizaci zemědělských podniků a posílit tak jejich orientaci na trh, zvýšit míru účasti na trhu a zemědělskou diverzifikaci a zlepšit životaschopnost podniku.

Podpořit přidávání hodnoty zemědělským výrobkům a tak zlepšit konkurenceschopnost výrobců potravin a krmiv, respektive zemědělských a zpracovatelských podniků.

Prosadit dobré životní podmínky zvířat.

Zlepšit začlenění prvovýrobců do potravinového řetězce.

Zvýšit výměru realizovaných pozemkových úprav

Obnovit a zachovat biologickou rozmanitost, včetně oblastí sítě Natura 2000 a zemědělských činností vysoké přírodní hodnoty, a současný stav evropské krajiny

Zlepšit hospodaření s vodou a půdou a zvládnutí problémů souvisejících s erozí.

Zvýšit konkurenceschopnost lesního hospodářství a/nebo dřevozpracujících podniků.

Podpořit trvale udržitelné hospodaření v lesích.

Podpořit obnovu, zachování a zlepšení ekosystémů souvisejících s lesnictvím.

Zpřístupnit porosty jak pro hospodářské účely, tak pro účely ochrany lesa a rekreaci.

Operativní cíle:

Podpořit investice do zemědělských podniků vedoucích k restrukturalizaci a modernizaci zemědělských podniků.

Usnadnit vývoj a zavádění jak výrobních, tak procesních inovací.

Podpořit zpracování zemědělských produktů a marketingu výrobků a distribuci zemědělských a potravinářských výrobků i alternativními cestami (krátké dodavatelské řetězce).

Zajistit realizaci projektů pozemkových úprav.

Podpořit rekonstrukce a budování lesnické infrastruktury vedoucí ke zlepšení kvality či zvýšení hustoty lesních cest.

Příspěvek k průřezovým cílům

Opatření přispívá k zavedení inovativních technologií a postupů podporou konkrétních investic v rámci zemědělsko-potravinářského sektoru. Opatření dále přispívá k průřezovému cíli životní prostředí tím, že realizované projekty budou směřovat k ochraně půdy (prevence vodní a větrné eroze, degradace půdy vyplavováním živin, zamokřením aj.), ochraně vody (neškodný odvod vody a její retence, protipovodňová opatření aj.), a ostatních složek životního prostředí (zfunkčnění ÚSES, zavedení technologií a postupů šetrných k životnímu prostředí a efektivnějších z hlediska spotřeby energií a neobnovitelných zdrojů). K udržitelnému hospodaření opatření přispěje i podporou zařízení pro využívání obnovitelných zdrojů energie.

c. Podopatření a typy operací

4.1 Podpora investic v zemědělských podnicích

4.1.1 Investice do zemědělských podniků

1. Popis operace

Investice v živočišné a rostlinné výrobě vedoucí ke snížení výrobních nákladů, modernizaci nebo zlepšení jakosti vyráběných produktů, zvýšení účinnosti využívání výrobních faktorů a snadnějšímu přístupu k novým technologiím s výrazným inovačním potenciálem, tam kde je obnova zásadní pro další činnost.

2. Typ podpory

Příspěvek na vynaložené způsobilé výdaje.

3. Vazba na další právní předpisy

4. Příjemci

Zemědělský podnikatel, včetně školních statků.

5. Způsobilé výdaje

A. Investice do zemědělských staveb a technologií pro živočišnou výrobu (podpora se týká chovu skotu, prasat, ovcí, koz, drůbeže, králíků a koní), kterými jsou:

- výstavba nebo rekonstrukce ustájovacích prostor a chovatelských zařízení,
- pořízení technologií pro živočišnou výrobu,
- výstavba nebo rekonstrukce skladovacích prostor pro druhotné produkty živočišné výroby vč. jejich úpravy a zpracování,
- výstavba nebo rekonstrukce skladovacích prostor pro krmiva a steliva pro přímou spotřebu v podniku.

B. Investice do zemědělských staveb a technologií pro rostlinnou výrobu, kterými jsou:

- výstavba a rekonstrukce staveb pro skladování produktů rostlinné produkce (způsobilé nejsou sklady obilovin a olejnin) včetně technologií,
- výstavba a rekonstrukce nosných konstrukcí trvalých kultur včetně protikroupových systémů (v rámci ovocných sadů a chmelnic),
- výstavba a rekonstrukce skleníků, fóliovníků, kontejneroven včetně souvisejících technologií,
- výstavba a rekonstrukce dalších zahradnických staveb (pařeniště, stacionární kompostéry, technologie na sušení léčivých rostlin, pěstírny hub a školky na ovocné a okrasné druhy včetně révy vinné a sadby chmele atp.) včetně souvisejících technologií,
- založení porostů trvalých kultur (vč. výsadby ovocných sadů a chmelnic), způsobilé nejsou porosty rychle rostoucích dřevin.

C. Investice do pořízení speciálních mobilních strojů pro zemědělskou výrobu (způsobilé není pořízení traktorů)

D. Investice do zpracování a využití záměrně pěstované i zbytkové a odpadní biomasy pro vlastní spotřebu

E. Investice do nákupu zemědělských nemovitostí

6. Kritéria přijatelnosti

- Projekt lze realizovat na území České republiky s výjimkou území hl. města Prahy.
- Projekt je v souladu s cíli opatření a popisem operace.

- Podpora je podmíněna předložením projektu (podnikatelského plánu) s vyhodnocením přínosů projektu vůči naplňování cílů opatření a Programu rozvoje venkova.
- Pokud půjde o projekt založený na spolupráci ve výzkumu a vývoji (v rámci čl. 35), je podpora podmíněna prokázáním využití těchto výsledků spolupráce.
- Žadatel splnil podmínku finančního zdraví u projektů nad 1 mil. Kč celkových způsobilých výdajů.

7. Principy stanovení výběrových kritérií

Preferovány budou projekty:

- u kterých je žadatelem mladý zemědělec do 40ti let
- jejichž realizací nedojde k zabránění zemědělské půdy
- u kterých bude prokázána vyšší efektivita realizace (nižší náklady na realizaci projektu, než umožňují nastavené limity)
- které jsou realizovány formou spolupráce

8. [Použité] částky a míry podpory

Nejvýše 40 % způsobilých výdajů, s tím, že tuto míru podpory je možné zvýšit o 10 % pro mladé začínající zemědělce, oblasti čelící přírodním omezením dle článku 32 a investice realizované na základě operace podpořené v rámci čl. 35.

Míra podpory však může dosáhnout maximálně 60 % způsobilých výdajů.

Příspěvek EZFRV činí 75 % veřejných výdajů

Příspěvek ČR činí 25 % veřejných výdajů

9. Specifické informace pro operaci

Integrovaným projektem se rozumí ten, jehož způsobilé výdaje spadají do více operací. V případě integrovaných projektů v rámci podopatření 4.1 a 4.2, bude projekt zařazen do podopatření 4.1 nebo 4.2 dle převažující částky způsobilých výdajů.

4.2 Podpora investic, které se týkají zpracování/uvádění na trh a/nebo vývoje zemědělských produktů

4.2.1 Zpracování a uvádění na trh zemědělských produktů

1. Popis operace

Investice do zařízení, která souvisejí se zpracováním zemědělských produktů a jejich uváděním na trh, včetně finální úpravy, balení a označování výrobků i nehmotných investic jako jsou výdaje na marketing, apod.

2. Typ podpory

Příspěvek na vynaložené způsobilé výdaje.

3. Vazba na další právní předpisy

4. Příjemci

Zemědělský podnikatel, výrobce potravin, nebo výrobce krmiv, který splňuje definici mikro, malého, nebo středního podniku.

5. Způsobitelné výdaje

Hmotné a nehmotné investice, které se týkají zpracování zemědělských produktů a jejich uvádění na trh (podpora se netýká zpracování vinných hroznů a medu), a to:

- výstavba, modernizace a rekonstrukce budov (včetně nezbytných manipulačních ploch),
- pořízení strojů, nástrojů a zařízení pro zpracování zemědělských produktů, finální úpravu, balení, značení výrobků (včetně technologií souvisejících s dohledatelností produktů)
- investice související se skladováním zpracovávané suroviny, výrobků a druhotných surovin vznikajících při zpracování
- investice vedoucí ke zvyšování a monitorování kvality produktů,
- investice související s uváděním zemědělských a potravinářských produktů na trh (včetně marketingu).

6. Kritéria přijatelnosti

- Projekt lze realizovat na území České republiky s výjimkou území hl. města Prahy.
- Projekt je v souladu s cíli opatření a popisem operace.
- Podpora je podmíněna předložením projektu (podnikatelského plánu) s vyhodnocením přínosů projektu vůči naplňování cílů opatření a Programu rozvoje venkova.
- Pokud půjde o projekt založený na spolupráci ve výzkumu a vývoji (v rámci čl. 35), je podpora podmíněna prokázáním využití těchto výsledků spolupráce.
- Žadatel splnil podmínku finančního zdraví u projektů nad 1 mil. Kč celkových způsobilých výdajů.
- Výrobní proces se musí týkat zpracování surovin uvedených v příloze I Smlouvy o fungování EU, rovněž výstupní produkt pak musí být v této příloze uveden, zpracování se však nesmí týkat produktů rybolovu.

7. Principy stanovení výběrových kritérií

Preferovány budou projekty:

- který je zaměřen na investice do uvádění na trh zemědělských produktů s cílem zkrácení dodavatelského řetězce
- který je zaměřen na zvýšení efektivity výroby
- jejichž výsledkem projektu bude snížení objemu biologického odpadu ze zpracování
- investice přímo navazuje na výsledky činnosti Operační skupiny EIP

- projekt je zaměřen na rozšíření produktů uváděných na trh zemědělským podnikatelem do určité velikosti

8. [Použité] částky a míry podpory

Nejvýše 40 % způsobilých výdajů s tím, že tuto míru podpory je možné zvýšit o 10 % pro investice realizované na základě operace podpořené v rámci čl. 35.

Příspěvek EZFRV činí 75 % veřejných výdajů

Příspěvek ČR činí 25 % veřejných výdajů

9. Specifické informace pro operaci

Integrovaným projektem se rozumí ten, jehož způsobilé výdaje spadají do více operací. V případě integrovaných projektů v rámci podopatření 4.1 a 4.2, bude projekt zařazen do podopatření 4.1 nebo 4.2 dle převažující částky způsobilých výdajů.

Krátké dodavatelské řetězce - bude doplněno

4.3 Podpora investic do infrastruktury související s rozvojem, modernizací nebo přizpůsobením se zemědělství a lesnictví

4.3.1 Pozemkové úpravy

1. Popis operace

Provedení pozemkových úprav, kdy dochází k racionálnímu prostorovému uspořádání pozemků vlastníků půdy v daném katastrálním území a podle potřeby také k reálnému vytyčení těchto pozemků v terénu. Realizace plánu společných zařízení, což jsou opatření zajišťující zpřístupnění pozemků, opatření k ochraně životního prostředí a zachování krajinného rázu, zvýšení ekologické stability krajiny, protierozní, protipovodňová opatření pro ochranu půdního fondu a vodohospodářská opatření.

2. Typ podpory

Příspěvek na vynaložené způsobilé výdaje.

3. Vazba na další právní předpisy

4. Příjemci

Pobočky krajských pozemkových úřadů.

5. Způsobilé výdaje

Geodetické projekty:

- zaměření území a všech polohopisných prvků a další geodetické práce prováděné za účelem zpracování návrhu pozemkových úprav,
- vytyčení nově navržených pozemků na základě schváleného návrhu pozemkových úprav,

- vyměřování pozemků na základě § 21a zákona č. 229/1991 Sb., o úpravě vlastnických vztahů k půdě a jinému zemědělskému majetku, ve znění pozdějších předpisů.

Realizace plánů společných zařízení na základě schváleného návrhu pozemkových úprav:

- opatření ke zpřístupnění pozemků,
- protierozní opatření pro ochranu půdního fondu,
- vodohospodářská opatření sloužící k neškodnému odvedení povrchových vod a ochraně území před záplavami,
- opatření k ochraně a tvorbě životního prostředí a zvýšení ekologické stability krajiny.

6. Kritéria přijatelnosti

- Projekt lze realizovat na území České republiky s výjimkou území hl. města Prahy.
- Rozsah geodetických prací musí být v souladu s potřebami vytvoření návrhu pozemkových úprav.
- Vytyčování nově navržených pozemků musí být provedeno na základě schváleného návrhu pozemkových úprav.
- Realizace společných zařízení musí být v souladu se schválenými návrhy pozemkových úprav, společná zařízení zahrnují územní systém ekologické stability (ÚSES), opatření zajišťující zpřístupnění pozemků, protierozní opatření pro ochranu půdního fondu, opatření sloužící k neškodnému odvedení povrchových vod a prevenci před povodněmi a záplavami, k retenci vody v krajině.
- Vyměřování pozemků na základě § 21 a) zákona č. 229/1991 Sb., ve znění pozdějších předpisů musí být provedeno na základě požadavků vlastníků.
- Projekt je v souladu s cíli opatření a popisem operace.

7. Principy stanovení výběrových kritérií

Preferovány budou projekty:

- u kterých je alespoň část realizována v záplavovém území dle zákona č. 254/2001 Sb., o vodách a o změně některých dalších zákonů (vodní zákon) ve znění pozdějších předpisů
- které jsou v souladu s platnou a schválenou rozvojovou strategií území (mikroregionu), do kterého spadají
- řešící pozemkovou úpravu s vyšší výměrou
- realizace společných zařízení řešící ochranu zemědělské půdy před erozí nebo sídla či území před povodní
- realizace společných zařízení řešící návaznost na obdobné opatření (historicky existující i nově vybudované) ke zpřístupnění pozemků, vodohospodářské, protierozní, ÚSES

8. [Použité] částky a miry podpory

Nejvýše 100 % způsobilých výdajů.

Príspevek EZFRV činí 75 % veřejných výdajů
Príspevek ČR činí 25 % veřejných výdajů

9. Specifické informace pro operaci

4.3.2 Lesnická infrastruktura

1. Popis operace

Podpora rekonstrukcí a budování lesnické infrastruktury vedoucí ke zlepšení kvality či zvýšení hustoty lesních cest. Budování kvalitních lesních cest zároveň přispívá ke zmírnění následků eroze v lesích.

2. Typ podpory

Príspevek na vynaložené způsobilé výdaje.

3. Vazba na další právní předpisy

bude doplněn odkaz na úpravu veřejné podpory

4. Příjemci

Fyzické nebo právnické osoby, sdružení s právní subjektivitou, obce nebo jejich svazky, střední školy, školní statky hospodařící v lesích, které jsou ve vlastnictví: soukromých osob nebo jejich sdružení s právní subjektivitou, krajů, obcí nebo jejich svazků.

5. Způsobilé výdaje

- investice, které souvisejí s rekonstrukcí a výstavbou lesních cest včetně souvisejících objektů a technického vybavení
- projektová dokumentace
- nákup pozemků maximálně do částky odpovídající 10 % celkových způsobilých výdajů.

6. Kritéria přijatelnosti

- Projekt lze realizovat na území České republiky s výjimkou území hl. města Prahy.
- Projekt je v souladu s cíli opatření a popisem operace.
- Žadatel může v jednom kole příjmu žádostí podat na dané opatření pouze jednu žádost

7. Principy stanovení výběrových kritérií

Preferovány budou projekty:

- které jsou zaměřeny na výstavbu nové cesty

- při jejichž realizaci dojde ke zvýšení kategorie lesní cesty/potenciálu využití (podle zásoby zpřístupněných lesních porostů)
- při kterých bude lesní cesta navazovat nebo vyúsťovat na stávající cestní síť typu 1L či 2L nebo jinou nelesní cestu obdobných parametrů
- jejichž součástí je protierozní opatření
- jejichž součástí jsou informační cedule pro záchranný integrovaný systém

8. [Použité] částky a míry podpory

Nejvýše 80 % způsobilých výdajů.

Příspěvek EZFRV činí 75 % veřejných výdajů

Příspěvek ČR činí 25 % veřejných výdajů

9. Specifické informace pro operaci (např. definice horní a spodní prahové hodnoty na základě čl. 19(4) nařízení č. 1305/2013)

d. Ověřitelnost a kontrolovatelnost opatření

1. Riziko/a při implementaci opatření

Opatření svým charakterem navazuje na podpory poskytované v období 2007 – 2013. Vzhledem k tomu, že princip poskytování podpory zůstane zachován, nebyla identifikována nová rizika spojená s implementací, která by nebyla eliminována již v předchozím období.

2. Opatření ke zmírnění rizik

Všechny podmínky v opatření jsou stanoveny na základě legislativních požadavků a formulovány tak, aby byly jasné a jednoznačné. V národním prováděcím dokumentu bude ke každé z podmínek stanoven způsob jejího naplnění a prokázání žadatelem a rovněž postup ověření a kontroly Platební agenturou. V maximální možné míře bude dodržována zásada nezatěžovat žadatele nadměrnými administrativními požadavky, např. využitím existujících informačních systémů.

3. Celkové zhodnocení opatření

V programovém období 2007 – 2013 nebylo shledáno systémové pochybení při implementaci, veškeré nálezy konkrétních pochybení již byly zohledněny v podmínkách v průběhu období a tato opatření budou zohledněna i pro období 2014 – 2020.

???doplnit tabulku s výčtem nalezených pochybení a jejich řešení???

e. Metodika pro výpočet částky podpory, tam kde je relevantní

f. Informace specifické pro opatření

g. Ostatní důležité poznámky relevantní k porozumění a implementaci opatření

Nad rámec struktury pro SFC:

Kvantifikované cíle (hlavně to, co váže na indikátorový plán a bude v PRV)**Operace 4.1.1**

Typ indikátoru	Název indikátoru	Kvantifikace
Výstup	Celkové veřejné výdaje v zemědělských podnicích (EUR)	202 051 492
	Celkový objem investic v zemědělských podnicích (EUR)	540 204 522
	Počet projektů podpořených pro investice v zemědělských podnicích	2 228
	Počet podniků podpořených pro investice v zemědělských podnicích (bez vícenásobného započtení)	1 188
Výsledek	% zemědělských podniků s podporou z PRV do investic pro restrukturalizaci vůči všem zemědělským podnikům	9,75%
	Počet projektů v podpořených podnicích, které zajišťují dobré životní podmínky zvířat	1 596
	Počet podpořených inovativních projektů	25
	Procento podniků, u kterých došlo ke zvýšení hrubé přidané hodnoty	30 %
	Procento podniků, u kterých došlo ke zvýšení výkonů	30 %
	Změna hodnoty zemědělské produkce v přepočtu na plný ekvivalent pracovní síly (AWU) u podpořených oproti nepodpořeným podnikům	5 %

Operace 4.2.1

Typ indikátoru	Název indikátoru	Kvantifikace
Výstup	Počet podniků podpořených v rámci investic do zpracování a uvádění na trh zemědělských produktů	282
	Počet projektů na zpracování a uvádění na trh zemědělských produktů	444
	Celkové veřejné výdaje do zpracování a uvádění na trh zemědělských produktů (EUR)	50 728 363
	Celkové investice na zpracování a uvádění na trh zemědělských produktů (EUR)	119 533 811
Výsledek	% podniků s podporou z PRV vůči všem zemědělským podnikům	1,9%
	Celkové veřejné výdaje na podporu zavedení inovací (EUR)	15 786 166
	Podíl podniků, u nichž došlo ke zvýšení hrubé přidané hodnoty v podpořených podnicích	30 %
	Podíl podpořených podniků, u nichž došlo ke zvýšení výkonů (%)	30 %

	Počet zemědělských podniků, které nově zpracovávají vlastní produkty	29
	Změna hodnoty zemědělské produkce v přepočtu na plný ekvivalent pracovní síly (AWU) u podpořených oproti nepodpořeným podnikům	5 %

Operace 4.3.1

Typ indikátoru	Název indikátoru	Kvantifikace
Výstup	Počet podpořených projektů	354
	Celkový objem veřejných výdajů na investice do infrastruktury (EUR)	79 724 791
	Celkový objem veřejných výdajů (EUR)	79 724 791
	Celkové veřejné výdaje (EUR)	79 724 791
Výsledek	Zpřístupnění pozemků, realizace cest (km)	663
	Celková výměra realizovaných opatření (ha)	493
	Celková výměra realizovaných ekologických opatření (ha)	224
	Celková výměra realizovaných vodohospodářských opatření (ha)	31
	Celková výměra realizovaných protierozních opatření (ha)	238

Operace 4.3.2

Typ indikátoru	Název indikátoru	Kvantifikace
Výstup	Počet subjektů s podporou pro lesnickou infrastrukturu (4.3)	224
	Počet projektů na investice do lesnické infrastruktury (4.3)	298
	Celkové investice (4.3) (EUR)	36 717 688
	Celkové veřejné výdaje (4.3) (EUR)	23 539 016
Výsledek	Zlepšení struktury lesních cest (navýšení hustoty)	0,17 bm/ha

8.2.4 Rozvoj zemědělských podniků a podnikatelské činnosti (kód 6)

a. Právní základ

- čl. 19 Nařízení Evropského parlamentu a Rady č. 1305/2013 ze dne 17. 12. 2013 o podpoře pro rozvoj venkova z Evropského zemědělského fondu pro rozvoj venkova (EZFRV) a o zrušení nařízení Rady (ES) č. 1698/2005
- čl. 8 návrhu prováděcích předpisů
- bude doplněn odkaz na úpravu veřejné podpory

b. Obecný popis

Smyslem tohoto opatření je přispět k zahájení a rozvoji zemědělské i nezemědělské podnikatelské činnosti na venkově.

Venkov se dlouhodobě potýká s migrací mladých lidí do měst za prací. Pracovní uplatnění na venkově má šanci najít jen zhruba polovina tamních pracovních sil. Ekonomicky aktivní obyvatelstvo na venkově je z velké části závislé na pracovních nabídkách z měst a samotný venkov není schopen vygenerovat dostatečný počet pracovních míst pro vlastní obyvatelstvo. Na venkově chybí zastoupení konkurenceschopných podniků jako potencionálních zaměstnavatelů. Nedostatek podniků na venkově rovněž způsobuje všudypřítomný vliv nadnárodních společností, lokálně nedostatek lidského kapitálu (pracovní síly s odpovídajícím vzděláním a zkušenostmi), nedostatečné nebo malé zkušenosti v nových podmínkách, postoj místních samospráv a občanů při investičních akcích a funkční vybavenost venkova. V důsledku nižší hustoty zalidnění a také vybavenosti na venkově je založení a zejména provozování podnikatelské aktivity povětšinou spojeno s vyššími náklady.

Další závažnou skutečností je, že meziročně dochází k poklesu hrubých i čistých příjmů, a to jak na venkově, tak za domácnosti celkem. Nejvyšší pokles zaznamenaly příjmy ze závislé činnosti, jež i nadále tvořily největší podíl ve struktuře čistých příjmů domácností (kolem 55 % na venkově i v celkovém průměru). Příjmy z podnikání přispívaly do rodinných rozpočtů relativně velmi nízkým podílem (necelých 9 %). Venkovské obce vykazují nižší ekonomickou sílu. Na venkově rostou sociální příjmy, jež dosáhly zhruba 30 % čistých příjmů domácností celkem. Samotné důchody tvořily již zhruba čtvrtinu celkových čistých příjmů domácností.

Na druhé straně je podnikání v zemědělství na venkově stále významným zdrojem aktivity. Dlouhodobě je zaznamenáván růst poptávky po produkci a nabídce venkova jako jsou např. místní potraviny, příroda, systémové služby atd. Diverzifikace zemědělských podniků je však nedostatečně využívána. V ČR se věnuje minimálně jedné nezemědělské činnosti pouze 15,1 % zemědělských podniků.

České zemědělství je dlouhodobě provázeno odlivem vysoce kvalifikované a převážně mladé pracovní síly do lukrativnějšího nezemědělského podnikání. Rovněž tvorba zdrojů pro rozvoj zemědělských podniků je významně omezená. Pro vstup mladých a kvalifikovaných pracovníků stále však existují bariéry, jež jejich zapojení do zemědělského podnikání blokují. Jedná se především o vysokou investiční náročnost na zahájení podnikání v zemědělství, omezený přístup k zemědělské půdě, mzdová disparita vůči jiným odvětvím národního hospodářství, zejména pak v kombinaci s obecně vysokou náročností zemědělské práce (fyzicky náročná práce, delší pracovní doba, sezónnost práce, podmínky a prostředí na pracovištích v živočišné i rostlinné výrobě aj.).

Podpora realizace podnikatelského plánu k zahájení činnosti mladých zemědělců prostřednictvím investic do zemědělských staveb, technologií, nemovitostí, speciálních mobilních strojů a investic pro zpracování

vlastních produktů tak přispěje i ke generační obnově v zemědělství a současně usnadní vstup dostatečně kvalifikovaných zemědělců do odvětví zemědělství.

Podpora v rámci tohoto opatření také usnadní zemědělcům diverzifikaci a bude je motivovat k rozdělení svých aktivit do dalších oblastí, aby si tak zajistili nový zdroj příjmů. Typické možnosti diverzifikace představuje venkovská turistika, zpracování obnovitelných zdrojů energie, nepotravinářské využití zemědělské produkce, obnova řemeslné výroby apod. Podpora má vedle ekonomických přínosů pro příjemce dotace řadu dalších pozitivních faktorů pro venkov. Diverzifikace snižuje rizika, umožňuje udržet pracovní místa a vytvářet nové pracovní příležitosti i pro nekvalifikované pracovní síly, napomáhá udržet zdroje i posílit ekonomický potenciál v regionu, a v neposlední řadě přispívá k zachování nebo rozvoji služeb na venkově a tím ke stabilizaci venkovských oblastí.

Opatření váže na tematický cíl 3 a 8: Zvýšení konkurenceschopnosti malých a středních podniků, odvětví zemědělství (v případě EZFRV) a odvětví rybnářství a akvakultury (v případě ENRF) a podpora zaměstnanosti a podpora mobility pracovních sil.

Hlavní příspěvek k prioritním oblastem rozvoje venkova

Priorita 2 Zvýšení životaschopnosti zemědělských podniků a konkurenceschopnosti všech druhů zemědělské činnosti ve všech regionech a podpora inovativních zemědělských technologií a udržitelného obhospodařování lesů, prioritní oblast 2B usnadnění vstupu dostatečně kvalifikovaných zemědělců do odvětví zemědělství, a zejména generační obnovy v tomto odvětví Vedlejší příspěvek k naplňování dalších prioritních oblastí rozvoje venkova

Priorita 6 Podpora sociálního začleňování, snižování chudoby a podpora hospodářského rozvoje ve venkovských oblastech, prioritní oblast 6A Usnadnění diverzifikace, vytváření malých podniků a pracovních míst.

Vedlejší příspěvek k naplňování dalších prioritních oblastí rozvoje venkova

Priorita 5 podpora účinného využívání zdrojů a podpora přechodu na nízkouhlíkovou ekonomiku v odvětvích zemědělství, potravinářství a lesnictví, která je odolná vůči klimatu, prioritní oblast 5C usnadnění dodávek a využívání energie z obnovitelných zdrojů, vedlejších produktů, odpadu, reziduí a jiných nepotravinářských surovin pro účely biologického hospodářství.

Celkový cíl:

Přispět k vyváženému územnímu rozvoji venkovských oblastí.

Specifické cíle:

Přispět ke generační obnově v zemědělství.

Usnadnit vstup dostatečně kvalifikovaných zemědělců do odvětví zemědělství.

Podpořit vytváření pracovních míst.

Usnadnit diverzifikaci.

Operativní cíl:

Podpořit zahajování činnosti mladých zemědělců formou podpory investic do zemědělského podniku.

Podpořit stavební a technologické investice v zemědělských podnicích s cílem diverzifikovat příjmy do nezemědělských činností

Příspěvek k průřezovým cílům

Opatření může přispívat k zavedení inovativních technologií a postupů podporou konkrétních investic. Opatření dále přispívá k průřezovému cíli životní prostředí a zlepšení klimatu především v rámci podpory do zařízení využívající obnovitelné zdroje energie.

c. Podopatření a typy operací

3.2 Podpora zahájení podnikatelské činnosti pro mladé zemědělce

6.2.1 Zahájení činnosti mladých zemědělců

1. Popis operace

Investice v živočišné a rostlinné výrobě vedoucí ke stimulaci zahájení aktivního podnikání mladých zemědělců v zemědělských podnicích prostřednictvím podpory investic nezbytných pro realizaci podnikatelského plánu.

2. Typ podpory

Podpora se poskytuje jako příspěvek na realizaci podnikatelského plánu. Dotace bude vyplácena ve dvou splátkách s tím, že výše první splátky činí maximálně 50 % předpokládané dotace. Vyplacení druhé splátky je podmíněno správným provedením podnikatelského plánu (bude proplacena po jeho realizaci).

3. Vazba na další právní předpisy:

4. Příjemci:

- Zemědělský podnikatel, který splňuje definici mikro nebo malého podniku.

Žadatelem může být fyzická osoba, která dosáhla ke dni ke dni zaregistrování Žádosti o dotaci věku 18 let a zároveň k témuž dni nedosáhla věku 40 let, dosáhla minimální zemědělské kvalifikace, nebo za stanovených podmínek dosáhne, a zahajuje zemědělskou činnost poprvé.

V případě právnické osoby musí být tato řízena mladým začínajícím zemědělcem, který splňuje definici žadatele fyzické osoby, plní funkce statutárního orgánu a podílí se na základním jmění z více než 50 %.

5. Způsobilé výdaje:

A. Investice do zemědělských staveb a technologií pro živočišnou výrobu (podpora se týká chovu skotu, prasat, ovcí, koz, drůbeže, králků a koní), kterými jsou:

- výstavba nebo rekonstrukce ustájovacích prostor a chovatelských zařízení,
- pořízení technologií pro živočišnou výrobu,
- výstavba nebo rekonstrukce skladovacích prostor pro druhotné produkty živočišné výroby vč. jejich úpravy a zpracování,
- výstavba nebo rekonstrukce skladovacích prostor pro krmiva a steliva pro přímou spotřebu v podniku.

B. Investice do zemědělských staveb a technologií pro rostlinnou výrobu, kterými jsou:

- výstavba a rekonstrukce staveb pro skladování produktů rostlinné produkce (způsobilé nejsou sklady obilovin a olejnin) včetně technologií,
 - výstavba a rekonstrukce nosných konstrukcí trvalých kultur včetně protikroupových systémů (v rámci ovocných sadů a chmelnic),
 - výstavba a rekonstrukce skleníků, fóliovníků, kontejneroven včetně souvisejících technologií,
 - výstavba a rekonstrukce dalších zahradnických staveb (pařeniště, stacionární kompostéry, technologie na sušení léčivých rostlin, pěstírny hub a školky na ovocné a okrasné druhy včetně révy vinné a sadby chmele atp.) včetně souvisejících technologií,
 - založení porostů trvalých kultur (vč. výsadby ovocných sadů a chmelnic).
- C. Investice do pořízení speciálních mobilních strojů pro zemědělskou výrobu (způsobilé není pořízení traktorů)
- D. Investice spojené s úpravou a zpracováním vlastní produkce zemědělské výroby včetně staveb na jejich skladování
- E. Náklady na vypracování podnikatelského plánu
- F. Investice do nákupu zemědělských nemovitostí

6. Kritéria přijatelnosti:

- Podpora je podmíněna předložením podnikatelského plánu.
- Podnikatelský plán lze realizovat na území České republiky s výjimkou území hl. města Prahy.
- Podnikatelský plán je v souladu se zaměřením a cíli opatření.
- Provádění podnikatelského plánu musí být zahájeno do 9 měsíců ode dne vydání rozhodnutí o udělení podpory.
- Žadatel splní definici aktivního zemědělce dle čl. 9 nařízení (EU) č. 1307/2013 k přímým platbám do 18 měsíců od zahájení činnosti.
- Žadatel plní minimální zemědělskou kvalifikaci, žadatel má možnost doplnění kvalifikace v termínu do 36 měsíců od rozhodnutí o poskytnutí podpory.
- Minimální velikost podniku pro vstup do opatření je dána dosažením minimální hodnoty standard output po realizaci podnikatelského plánu.

7. Principy stanovení výběrových kritérií:

Preferovány budou projekty:

- jejichž součástí je realizace investic v hodnotě přesahující výši poskytnuté dotace
- jejichž realizací nedojde k vyjmutí půdy ze zemědělského půdního fondu
- jejichž realizací dojde k navýšení zatížení půdy dobytčími jednotkami

8. [Použité] částky a míry podpory:

Maximálně do 40 tis. EUR.

Příspěvek EZFRV činí 75 % veřejných výdajů

Příspěvek ČR činí 25 % veřejných výdajů

9. Specifické informace pro operaci

- v případě, že je žadatelem právnická osoba, musí být tato řízena mladým začínajícím zemědělcem, který splňuje definici žadatele fyzické osoby
- za zahájení zemědělské činnosti se považuje, že žadatel není nebo je maximálně xy měsíců evidován jako zemědělský podnikatel
- v podnikatelském plánu musí být uvedeny minimálně následující údaje:
 - počáteční situace žadatele
 - milníky a cíle pro rozvoj činnosti zemědělského podniku
 - údaje o činnosti vyžadované pro rozvoj činnosti zemědělského podniku (investice, školení, poradenství atd.)
- žadatel jako vedoucí podniku musí tento podnik řídit a zároveň se podílet na základním jmění z více než 50 %
- Minimální velikost podniku pro vstup do opatření:
 - je dána dosažením minimální hodnoty standard output po realizaci podnikatelského plánu.
 - požadovaná minimální hodnota standardní produkce na podnik (v přepočtu na FWU) stanovená dle výrobního zaměření:

Výrobní zaměření	Standardní produkce (zaokrouhleno)
jednotky	Kč/FWU
Polní výroba	500 000
Zahradnictví	290 000
Vinohradnictví	370 000
Ovocnářství a ostatní trvalé kultury	440 000
Produkce mléka	680 000
Chov skotu	290 000
Chov prasat a drůbeže	440 000
Smíšená výroba	450 000
Celkem	3900

6.4 Podpora investic na založení nebo rozvoj nezemědělských činností

6.4.1 Investice do nezemědělských činností

1. Popis operace

Investice na založení nebo rozvoj nezemědělských činností vedoucí k diverzifikaci příjmů zemědělských podnikatelů, vytváření nových pracovních míst a posílení ekonomického potenciálu ve venkovských oblastech, a to podporou příslušných ekonomických činností dle CZ-NACE.

2. Typ podpory

Příspěvek na vynaložené způsobilé výdaje.

3. Vazba na další právní předpisy:

4. Příjemci:

Zemědělský podnikatel.

5. Způsobilé výdaje:

- Stavební obnova (přestavba, modernizace, statické zabezpečení) či nová výstavba provozovny.
- Pořízení strojů, technologií a dalšího vybavení sloužícího pro nezemědělskou činnost,
- Doplnující výdaje jako součást projektu (úprava povrchů, náklady na výstavbu příjezdové cesty, náklady na výstavbu odstavných stání)

6. Kritéria přijatelnosti:

- Projekt lze realizovat na území České republiky s výjimkou území hl. města Prahy.
- Žadatel může v jednom kole příjmu žádostí podat pouze jednu žádost.
- V případě zpracování nebo uvádění produktů na trh, nejsou výstupními produkty výlučně produkty uvedené v příloze I Smlouvy o fungování EU.
- Projekt je v souladu se zaměřením a cíli opatření.

7. Principy stanovení výběrových kritérií:

Bude preferován projekt, který:

- si dobrovolně sníží míru podpory,
- vytváří pracovní místa,
- je realizován v regionu s ekonomickým znevýhodněním,
- je realizován v menší obci,
- je realizován ve vybraných oblastech venkova dle typologie ČR,
- je menšího rozsahu,
- využívá OZE,
- nezabere zemědělskou půdu,
- je realizován žadatelem vykazujícím příjmy ze zemědělské prvovýroby,
- je realizován žadatelem, který je vlastníkem lesa s danou minimální výměrou,
- je realizován žadatelem, který provozuje zemědělskou činnost již delší dobu,
- je realizován žadatelem, který žádá v tomto opatření poprvé,
- je realizován žadatelem, který je mladý začínající zemědělec,
- je realizován žadatelem, který je fyzická osoba ve věku do 40 let,

- je realizován žadatelem, jehož sídlo se nachází ve stejné obci, ve které je projekt realizován.

8. [Použité] částky a míry podpory:

Podpora se poskytuje až do výše:

- 25 % způsobilých výdajů pro velké podniky,
- 35 % pro střední podniky,
- 45 % pro malé podniky.

Maximální výše výdajů, ze kterých je stanovena dotace, je 10 mil. Kč na projekt.

Minimální výše výdajů, ze kterých je stanovena dotace, je 200 tis. Kč na projekt.

Příspěvek EZFRV činí 75 % veřejných výdajů

Příspěvek ČR činí 25 % veřejných výdajů

9. Specifické informace pro operaci

6.4.2 Podpora agroturistiky

1. Popis operace

Investice na diverzifikaci činností pro zemědělské subjekty v oblasti agroturistiky vedoucí k zajištění diverzifikace příjmů, vytváření pracovních míst i pro nekvalifikované pracovní síly, k podpoře širšího využití zemědělských farem a využití venkovských brownfields.

2. Typ podpory

Příspěvek na vynaložené způsobilé výdaje.

3. Vazba na další právní předpisy:

4. Příjemci:

Zemědělský podnikatel.

5. Způsobilé výdaje:

- Stavební obnova (přestavba, modernizace, statické zabezpečení) či nová výstavba malokapacitního ubytovacího zařízení (včetně stravování a dalších budov a ploch v rámci turistické infrastruktury, budování koupališť a plováren).
- Doplnující výdaje jako součást projektu (úprava povrchů, náklady na výstavbu příjezdové cesty, náklady na výstavbu odstavných stání, nákup a výsadba doprovodné zeleně, nákup zařízení, vybavení, hardware, software).

6. Kritéria přijatelnosti:

- Projekt lze realizovat na území České republiky s výjimkou území hl. města Prahy.
- Veškeré výdaje musí být realizovány ve vazbě na malokapacitní ubytovací zařízení (malokapacitním ubytovacím zařízením se rozumí zařízení s kapacitou do 60 lůžek).
- Žadatel může v jednom kole příjmu žádost podat pouze jednu žádost.

- Projekt je v souladu se zaměřením a cíli opatření.

7. Principy stanovení výběrových kritérií:

Bude preferován projekt, který:

- si dobrovolně sníží míru podpory,
- vytváří pracovní místa,
- je realizován v regionu s ekonomickým znevýhodněním,
- je realizován v menší obci,
- je realizován ve vybraných oblastech venkova dle typologie ČR,
- je menšího rozsahu,
- využívá OZE,
- nezabere zemědělskou půdu,
- je realizován žadatelem vykazujícím příjmy ze zemědělské prvovýroby,
- je realizován žadatelem, který je vlastníkem lesa s danou minimální výměrou,
- je realizován žadatelem, který provozuje zemědělskou činnost již delší dobu,
- je realizován žadatelem, který žádá v tomto opatření poprvé,
- je realizován žadatelem, který je mladý začínající zemědělec,
- je realizován žadatelem, který je fyzická osoba ve věku do 40 let,
- je realizován žadatelem, jehož sídlo se nachází ve stejné obci, ve které je projekt realizován.
- je realizován žadatelem, který zahajuje podnikání v cestovním ruchu
- je realizován žadatelem, který je ekologický podnikatel

8. [Použité] částky a míry podpory:

Podpora se poskytuje až do výše:

- 25 % způsobilých výdajů pro velké podniky,
- 35 % pro střední podniky,
- 45 % pro malé podniky.

Maximální výše výdajů, ze kterých je stanovena dotace, je 10 mil. Kč na projekt.

Minimální výše výdajů, ze kterých je stanovena dotace, je 200 tis. Kč na projekt.

9. Specifické informace pro operaci

6.4.3 Investice do zařízení na výrobu tvarovaných biopaliv

1. Popis operace

Investice na založení nebo rozvoj nezemědělských činností včetně diverzifikace činností zemědělských subjektů do nezemědělských činností vedoucí k diverzifikaci příjmů a využívání vedlejších produktů a surovin pro účely biologického hospodářství.

2. Typ podpory

Příspěvek na vynaložené způsobilé výdaje.

3. Vazba na další právní předpisy:

4. Příjemci:

Zemědělský podnikatel.

5. Způsobilé výdaje:

- Stavební obnova (přestavba, modernizace, statické zabezpečení) či nová výstavba provozovny,
- Pořízení strojů, technologií a dalšího vybavení sloužícího pro nezemědělskou činnost,
- Doplnující výdaje jako součást projektu (úprava povrchů, náklady na výstavbu příjezdové cesty, náklady na výstavbu odstavných stání)

6. Kritéria přijatelnosti:

- Projekt lze realizovat na území České republiky s výjimkou území hl. města Prahy.
- Žadatel může v jednom kole příjmu žádostí podat pouze jednu žádost.
- V případě zpracování nebo uvádění produktů na trh, nejsou výstupními produkty výlučně produkty uvedené v příloze I Smlouvy o fungování EU.
- Projekt je v souladu se zaměřením a cíli opatření.

6. Principy stanovení výběrových kritérií:

Bude preferován projekt, který:

- si dobrovolně sníží míru podpory,
- vytváří pracovní místa,
- je realizován v regionu s ekonomickým znevýhodněním,
- je realizován v menší obci,
- je realizován ve vybraných oblastech venkova dle typologie ČR,
- je menšího rozsahu.
- využívá OZE,
- nezabere zemědělskou půdu.
- je realizován žadatelem vykazujícím příjmy ze zemědělské prvovýroby,
- je realizován žadatelem, který je vlastníkem lesa s danou minimální výměrou,
- je realizován žadatelem, který provozuje zemědělskou činnost již delší dobu,
- je realizován žadatelem, který žádá v tomto opatření poprvé,
- je realizován žadatelem, který je mladý začínající zemědělec,
- je realizován žadatelem, který je fyzická osoba ve věku do 40 let,

- je realizován žadatelem, jehož sídlo se nachází ve stejné obci, ve které je projekt realizován.

7. [Použité] částky a míry podpory:

Podpora se poskytuje až do výše:

25 % způsobilých výdajů pro velké podniky,

35 % pro střední podniky,

45 % pro malé podniky.

Maximální výše výdajů, ze kterých je stanovena dotace, je 10 mil. Kč na projekt.

Minimální výše výdajů, ze kterých je stanovena dotace, je 200 tis. Kč na projekt.

1. Specifické informace pro operaci

d. *Ověřitelnost a kontrolovatelnost opatření*

1. Riziko/a při implementaci opatření

Opatření svým charakterem navazuje na podpory poskytované v období 2007 – 2013. Vzhledem k tomu, že princip poskytování podpory zůstane zachován, nebyla identifikována nová rizika spojená s implementací, která by nebyla eliminována již v předchozím období.

2. Opatření ke zmírnění rizik

Všechny podmínky v opatření jsou stanoveny na základě legislativních požadavků a formulovány tak, aby byly jasné a jednoznačné. V národním prováděcím dokumentu bude ke každé z podmínek stanoven způsob jejího naplnění a prokázání žadatelem a rovněž postup ověření a kontroly Platební agenturou. V maximální možné míře bude dodržována zásada nezatěžovat žadatele nadměrnými administrativními požadavky, např. využitím existujících informačních systémů.

3. Celkové zhodnocení opatření

V programovém období 2007 – 2013 nebylo shledáno systémové pochybení při implementaci, veškeré nálezy konkrétních pochybení již byly zohledněny v podmínkách v průběhu období a tato opatření budou zohledněna i pro období 2014 – 2020.

e. *Metodika pro výpočet částky podpory, tam kde je relevantní*

f. *Informace specifické pro opatření*

g. *Ostatní důležité poznámky relevantní k porozumění a implementaci opatření*

8.2.5 Investice do rozvoje lesních oblastí a zlepšování životaschopnosti lesů (kód 8)

a. Právní základ

- čl. 21, 22, 24, 25 a 26 nařízení Evropského parlamentu a Rady č. 1305/2013 o podpoře pro rozvoj venkova z Evropského zemědělského fondu pro rozvoj venkova (EZFRV) a o zrušení nařízení Rady (ES) č. 1698/2005

b. Obecný popis

Smyslem tohoto opatření je podpora trvale udržitelného využívání lesní půdy a hospodaření, které je šetrnější vůči životnímu prostředí. Opatření zahrnuje různé typy investičních podpor a druhy obhospodařování lesů. Opatření zahrnuje rozšiřování a zlepšování lesních zdrojů prostřednictvím zalesňování zemědělské půdy a podporou určitých druhů hospodaření, obnovení lesů poškozených přírodními katastrofami a katastrofickými událostmi a příslušná preventivní opatření, investice do lesnických technologií a zpracování lesnických produktů, jejichž cílem je zlepšení hospodářského a environmentálního stavu lesů a neproduktivní investice, které zlepšují ekosystém a zvyšují odolnost lesních ekosystémů.

c. Podopatření a typy operací

8.1 Podpora zalesňování / zakládání lesů včetně nákladů na založení roční prémie na ha na péči / ušlé příjmy

8.1.1 Zalesňování a zakládání lesů

1. Popis operace

Opatření se zaměřuje na zalesnění zemědělské půdy včetně poskytnutí péče o založený porost a náhrady za ukončení zemědělské činnosti. Podpora je zacílena na vymezenou zemědělskou půdu v LPIS, která je definována jako vhodná k zalesnění (363 545 ha) a způsobilá pro přímou platbu, resp. SAPS.

2. Typ podpory

Podpora bude mít formu dotace poskytované na hektar oprávněné plochy lesních porostů.

3. Vazba na další právní předpisy

- čl. 6 delegovaného aktu
- nařízení Evropského parlamentu a Rady (EU) č. 1306/2013, o financování, řízení a sledování společné zemědělské politiky a o zrušení nařízení Rady (EHS) č. 352/78, (ES) č. 165/94, (ES) č. 2799/98, (ES) č. 814/2000, (ES) č. 1290/2005 a (ES) č. 485/2008
- nařízení Evropského parlamentu a Rady (EU) č. 1307/2013, kterým se stanoví pravidla pro přímé platby zemědělcům v režimech podpory v rámci společné zemědělské politiky a kterým se zrušují nařízení Rady (ES) č. 637/2008 a nařízení Rady (ES) č. 73/2009
- bude doplněn odkaz na úpravu veřejné podpory

4. Příjemci

Veřejní a soukromí vlastníci a nájemci půdy a jejich sdružení.

V případě státní půdy může být podpora poskytnuta pouze tehdy, hospodaří-li na ní soukromý subjekt nebo obec. Podpora na zalesnění pozemků, jejímž vlastníkem jsou veřejné orgány, kryje pouze náklady na založení lesního porostu.

Pozn.: Žadatelem nemohou být státní lesy (LČR, VLS).

5. Způsobilé výdaje

- Náklady na založení lesního porostu na zemědělské půdě.
- Náklady na péči o založený porost včetně výchovných zásahů po dobu 5 let.
- Náhrada za ukončení zemědělské činnosti po dobu 10 let.
- Podporu nelze poskytnout na výsadbu rychle rostoucích dřevin a vánočních stromků.

6. Kritéria přijatelnosti

- Zalesnění lze realizovat na území České republiky s výjimkou území hl. města Prahy.
- Minimální výměra zalesňované zemědělské půdy je 0,5 ha, nejde-li o plochu navazující na stávající lesní pozemek.
- Zalesnění bude provedeno na základě projektu stanovištně vhodnými druhy dřevin.

Pozn. Projekt na zalesnění je podmíněn schválením odborným lesním hospodářem, v oblastech Natura 2000 také schválením orgánu ochrany přírody.

- Pozemek, který žadatel hodlá zalesnit na vymezeném území vhodném k zalesnění, musí být evidován v LPIS minimálně po dobu 1 roku.
- Na pozemek, který bude zalesňován, musí žadatel předložit rozhodnutí o převedení do pozemků určených pro plnění funkcí lesa dle platné národní legislativy.
- Podpora je u vlastníků s vlastnictvím lesních pozemků nad 50 ha, resp. s lesním hospodářským plánem podmíněna předložením relevantních údajů z lesního hospodářského plánu nebo rovnocenného nástroje o souladu s udržitelným obhospodařováním lesů vymezeným ministerskou konferencí o ochraně lesů v Evropě v roce 1993. Zajištěno projektem zalesnění.
- Projekt je v souladu se zaměřením a cíli opatření.

7. Principy stanovení výběrových kritérií

Nejsou definována.

8. [Použité] částky a míry podpory

Podpora bude mít formu dotace poskytované na hektar oprávněné plochy lesních porostů.

Podpora na zalesňování zemědělské půdy se poskytuje jako paušální platba ve výši XXX EUR/ha [xxx Kč/ ha] vymezené zemědělské půdy.

Příspěvek EZFRV činí 75 % veřejných výdajů.

Příspěvek ČR činí 25 % veřejných výdajů.

Míra podpory bude stanovena v souladu s pravidly veřejné podpory (po jejich revizi) a v návaznosti na oznámení opatření Evropské komisi v souladu s čl. 108 SFEU.

9. Specifické informace pro operaci

- Definice určité velikosti (zemědělských) podniků, jejichž podpora bude podmíněna předložením lesního hospodářského plánu nebo rovnocenného nástroje
- Popis projektu zalesnění.
- V roce 2014 budou hrazeny pouze staré závazky podle nařízení Rady (ES) č. 1698/2005 a nařízení Rady (ES) č. 1257/1999.
- Žadatel na zemědělských pozemcích musí hospodařit v souladu s GAEC a SMR.
- Žadatel se zavazuje plnit podmínky opatření po dobu závazku.

8.3 Podpora předcházení poškozování lesů lesními požáry, přírodními katastrofami a katastrofickými událostmi.

8.3.1 Zavádění preventivních opatření v lesích

1. Popis operace

Opatření má podpořit realizaci preventivních opatření před povodňovými situacemi a nepřímo tímto také podpořit následné snížení rozsahu škod způsobených těmito extrémními jevy. Opatření je zacíleno na PUPFL, které zároveň splňují definici lesa dle evropské legislativy, na území celé ČR (mimo Prahu) (cca 2,6 mil. ha) a vodní toky, popř. jejich části a vodní útvary, které bezprostředně sousedí výše uvedenými pozemky a jsou ve správě subjektu hospodařícího v lesích.

2. Typ podpory

Příspěvek na vynaložené způsobilé výdaje.

3. Vazba na další právní předpisy

- nařízení Evropského parlamentu a Rady (EU) č. 1306/2013, o financování, řízení a sledování společné zemědělské politiky a o zrušení nařízení Rady (EHS) č. 352/78, (ES) č. 165/94, (ES) č. 2799/98, (ES) č. 814/2000, (ES) č. 1290/2005 a (ES) č. 485/2008
- nařízení Evropského parlamentu a Rady (EU) č. 1307/2013, kterým se stanoví pravidla pro přímé platby zemědělcům v režimech podpory v rámci společné zemědělské politiky a kterým se zrušují nařízení Rady (ES) č. 637/2008 a nařízení Rady (ES) č. 73/2009
- bude doplněn odkaz na úpravu veřejné podpory

4. Příjemci

Soukromí a veřejní vlastníci a nájemci lesa a jiné soukromoprávní a veřejnoprávní subjekty a jejich sdružení.

Pozn.: Žadatelem mohou být státní lesy (LČR, VLS).

5. Způsobitelné výdaje

Podpora v rámci tohoto opatření se neposkytuje k uhrazení ušlých příjmů v důsledku přírodní katastrofy.

- Výstavby a opravy retenčních nádrží a objektů hrazení bystřin.
- Preventivní protipovodňová opatření na drobných vodních tocích a v jejich povodích, např. zkapacitnění koryta vodního toku, stabilizace koryta, zabezpečení břehů.
- Protierozní opatření na drobných vodních tocích a v jejich povodích – např. hrazení a stabilizace strží, zábrany sesuvů půdy, sanace erozních rýh.
- Projektová dokumentace.

6. Kritéria přijatelnosti

- Podpora je u vlastníků s vlastnictvím lesních pozemků nad 50 ha, resp. s lesním hospodářským plánem podmíněna předložením relevantních údajů z lesního hospodářského plánu nebo rovnocenného nástroje o souladu s udržitelným obhospodařováním lesů vymezeným ministerskou konferencí o ochraně lesů v Evropě v roce 1993.
- Projekt lze realizovat na území České republiky s výjimkou území hl. města Prahy na PUPFL definovaných dle zákona o lesích a evropské legislativy, na vodních tocích, popř. jejich částech a vodních útvech bezprostředně přiléhajících k výše uvedeným pozemkům, které jsou ve správě subjektu pověřeného hospodařením v lesích.
- Způsobitelné operace musí být v souladu s plánem na ochranu lesů, který vypracují členské státy.
- U lesnických podniků nad určitou rozlohu je podpora podmíněna předložením lesního hospodářského plánu/osnovy s podrobným rozvedením cílů v oblasti prevence.
- Žadatel doloží souhlasné stanovisko MŽP.
- Projekt je v souladu se zaměřením a cíli opatření.

7. Principy stanovení výběrových kritérií

- Požadovaná míra podpory.
- Převažující kategorie lesa.
- Plocha povodí, kterou úprava řeší.

8. [Použité] částky a míry podpory

Podpora se poskytuje jako příspěvek na vynaložené způsobitelné výdaje, a to maximálně do výše 100 % způsobitelných výdajů.

Příspěvek EZFRV činí 75 % veřejných výdajů

Příspěvek ČR činí 25 % veřejných výdajů

Míra podpory bude stanovena v souladu s pravidly veřejné podpory (po jejich revizi)

a v návaznosti na oznámení opatření Evropské komisi v souladu s čl. 108 SFEU.

9. Specifické informace pro operaci

- U podopatření Zavádění preventivních opatření v lesích na úrovni resortu MZe doplňkovost s podporami vyplácenými podle § 35 Lesního zákona na protipovodňová opatření ve veřejném zájmu a národními dotacemi. Doplňkovost s OPŽP.
- Opatření budou implementována pouze v případě eliminace veškerých překryvů.

8.4 Podpora obnovy poškozených lesů lesními požáry, přírodními katastrofami a katastrofickými událostmi.

8.4.1 Obnova lesních porostů po kalamitách

8.4.1.1 Obnova lesních porostů po kalamitách

1. Popis operace

Opatření má podpořit snížení rozsahu škod způsobených přírodními katastrofami a katastrofickými událostmi. Opatření je zacíleno na PUPFL, které zároveň splňují definici lesa dle evropské legislativy, na území celé ČR (mimo Prahu) (cca 2,6 mil. ha).

2. Typ podpory

Příspěvek na vynaložené způsobilé výdaje.

3. Vazba na další právní předpisy

- nařízení Evropského parlamentu a Rady (EU) č. 1306/2013, o financování, řízení a sledování společné zemědělské politiky a o zrušení nařízení Rady (EHS) č. 352/78, (ES) č. 165/94, (ES) č. 2799/98, (ES) č. 814/2000, (ES) č. 1290/2005 a (ES) č. 485/2008
- nařízení Evropského parlamentu a Rady (EU) č. 1307/2013, kterým se stanoví pravidla pro přímé platby zemědělcům v režimech podpory v rámci společné zemědělské politiky a kterým se zrušují nařízení Rady (ES) č. 637/2008 a nařízení Rady (ES) č. 73/2009
- bude doplněn odkaz na úpravu veřejné podpory

4. Příjemci

Soukromí a veřejní vlastníci a nájemci lesa a jiné soukromoprávní a veřejnoprávní subjekty a jejich sdružení.

Pozn.: Žadatelem mohou být státní lesy (LČR, VLS).

5. Způsobilé výdaje

Podpora v rámci tohoto opatření se neposkytuje k uhrazení ušlých příjmů v důsledku přírodní katastrofy.

- Projektová dokumentace.
- Odstraňování poškozených lesních porostů ve stáří do 40 let po kalamitách určených k rekonstrukci.
- Příprava ploch po kalamitních těžbách před zalesněním (např. odstranění vývratových koláčů, naorávání, zraňování, terénní úpravy, chemická příprava půdy).

- Umělá obnova sadbou a sítí na plochách po kalamitních těžbách.
- Ochrana založených porostů.

6. Kritéria přijatelnosti

- Podpora je u vlastníků s vlastnictvím lesních pozemků nad 50 ha, resp. s lesním hospodářským plánem podmíněna předložením relevantních údajů z lesního hospodářského plánu nebo rovnocenného nástroje o souladu s udržitelným obhospodařováním lesů vymezeným ministerskou konferencí o ochraně lesů v Evropě v roce 1993.
- Podpora je podmíněna úředním uznáním výskytu přírodní katastrofy ze strany příslušných orgánů veřejné správy, a rovněž skutečnosti, že tato katastrofa nebo opatření přijatá v souladu se směrnicí 2000/29/ES za účelem eradikace nebo zabránění dalšímu šíření choroby rostlin nebo škůdce zapříčinila zničení nejméně 20 % příslušného lesního potenciálu.
- Projekt lze realizovat na území České republiky s výjimkou území hl. města Prahy na lesních pozemcích definovaných dle zákona o lesích a evropské legislativy.
- Jedná se o kalamity způsobené abiotickými vlivy, tj. klimatickými a dalšími faktory (bořivý vítr, přívalové deště a povodňové situace, mokrý sníh, požáry, sucho apod.).
- Minimální způsobilá výměra u obnovy lesního porostu po kalamitě je 0,5 ha.
- Žadatel doloží standardizované stanovisko potvrzující kalamitní rozsah poškození způsobeného abiotickými vlivy.
- Při obnově nelze využít výjimku odst. 3 § 10 vyhlášky č. 84/1996 Sb., podle které lze v určitých případech u obnovy po nahodilých těžbách snížit minimální podíl MZD.

7. Principy stanovení výběrových kritérií

- Požadovaná míra podpory.
- Převažující kategorie lesa.
- Obnova lesních porostů po kalamitách.
- Výše škod na lesním potenciálu.

8. [Použité] částky a míry podpory

Podpora se poskytuje jako příspěvek na vynaložené způsobilé výdaje, a to maximálně do výše 100 % způsobilých výdajů.

Příspěvek EZFRV činí 75 % veřejných výdajů

Příspěvek ČR činí 25 % veřejných výdajů

Míra podpory bude stanovena v souladu s pravidly veřejné podpory (po jejich revizi)

a v návaznosti na oznámení opatření Evropské komisi v souladu s čl. 108 SFEU.

9. Specifické informace pro operaci

- Na úrovni resortu MZe/krajů možná doplňkovost s podporami vyplácenými na obnovu lesních porostů. Podpora z PRV bude cílena na obnovu po kalamitních situacích, podpora z krajských dotací bude cílena na obnovu v rámci běžného hospodaření v lesních porostech. Nutno

stanovit rozhraní u tohoto opatření a opatření podle čl. 26 „Investice do ochrany melioračních a zpevňujících dřevin“.

- Opatření budou implementována pouze v případě eliminace veškerých překryvů.

8.4.1 Obnova lesních porostů po kalamitách

8.4.1.2 Odstraňování škod způsobených povodněmi

1. Popis operace

Opatření má podpořit snížení rozsahu škod způsobených přírodními katastrofami a katastrofickými událostmi. Opatření je zacíleno na PUPFL, které zároveň splňují definici lesa dle evropské legislativy, na území celé ČR (mimo Prahu) (cca 2,6 mil. ha) a vodní toky, popř. jejich části a vodní útvary, které bezprostředně sousedí výše uvedenými pozemky a jsou ve správě subjektu hospodařícího v lesích.

2. Typ podpory

Příspěvek na vynaložené způsobilé výdaje.

3. Vazba na další právní předpisy

- nařízení Evropského parlamentu a Rady (EU) č. 1306/2013, o financování, řízení a sledování společné zemědělské politiky a o zrušení nařízení Rady (EHS) č. 352/78, (ES) č. 165/94, (ES) č. 2799/98, (ES) č. 814/2000, (ES) č. 1290/2005 a (ES) č. 485/2008
- nařízení Evropského parlamentu a Rady (EU) č. 1307/2013, kterým se stanoví pravidla pro přímé platby zemědělcům v režimech podpory v rámci společné zemědělské politiky a kterým se zrušují nařízení Rady (ES) č. 637/2008 a nařízení Rady (ES) č. 73/2009
- bude doplněn odkaz na úpravu veřejné podpory

4. Příjemci

Soukromí a veřejní vlastníci a nájemci lesa a jiné soukromoprávní a veřejnoprávní subjekty a jejich sdružení.

Pozn.: Žadatelem mohou být státní lesy (LČR, VLS).

5. Způsobilé výdaje

Podpora v rámci tohoto opatření se neposkytuje k uhrazení ušlých příjmů v důsledku přírodní katastrofy.

- Projektová dokumentace.
- Odstraňování škod způsobených povodněmi nebo přívalovými dešti na malých vodních tocích a v jejich povodích - sanace břehových nátrží a výmolů, odstranění povodňových nánosů z koryt vodních toků, průtočných nádrží a přilehlých pozemků, odstranění povodňových nánosů v povodí vodních toků, usměrnění koryta vodního toku, oprava poškozených vodních děl (např. hrází).

- Odstraňování škod způsobených povodněmi nebo přívalovými dešti na objektech hrazení bystřín a hrazení a stabilizace strží, na lesních cestách a souvisejících objektech.

6. Kritéria přijatelnosti

- Podpora je u vlastníků s vlastnictvím lesních pozemků nad 50 ha, resp. s lesním hospodářským plánem podmíněna předložením relevantních údajů z lesního hospodářského plánu nebo rovnocenného nástroje o souladu s udržitelným obhospodařováním lesů vymezeným ministerskou konferencí o ochraně lesů v Evropě v roce 1993.
- Projekt lze realizovat na území České republiky s výjimkou území hl. města Prahy na PUPFL definovaných dle zákona o lesích a evropské legislativy, na lesních cestách nebo na vodních tocích, popř. jejich částech a vodních útvech bezprostředně přiléhajících k výše uvedeným pozemkům, které jsou ve správě subjektu pověřeného hospodařením v lesích.
- Podpora je podmíněna úředním uznáním výskytu přírodní katastrofy ze strany příslušných orgánů veřejné správy, a rovněž skutečností, že tato katastrofa nebo opatření přijatá v souladu se směrnicí 2000/29/ES za účelem eradikace nebo zabránění dalšímu šíření choroby rostlin nebo škůdce zapříčinila zničení nejméně 20 % příslušného lesního potenciálu.
- Jedná se o kalamity způsobené abiotickými vlivy, tj. klimatickými a dalšími faktory (povodňové situace).
- Žadatel doloží potvrzení vodoprávního úřadu o výskytu povodně. V dokumentu musí být uvedena časová identifikace povodně a škody či závady, jejichž odstranění je předmětem projektu. Datum průběhu povodně nesmí být starší 2 let od data podání žádosti o dotaci.

7. Principy stanovení výběrových kritérií

- Požadovaná míra podpory.
- Převažující kategorie lesa.
- Plocha povodí, kterou úprava řeší.

8. [Použité] částky a míry podpory

Podpora se poskytuje jako příspěvek na vynaložené způsobilé výdaje, a to maximálně do výše 100 % způsobilých výdajů.

Příspěvek EZFRV činí 75 % veřejných výdajů

Příspěvek ČR činí 25 % veřejných výdajů

Míra podpory bude stanovena v souladu s pravidly veřejné podpory (po jejich revizi) a v návaznosti na oznámení opatření Evropské komisi v souladu s čl. 108 SFEU.

9. Specifické informace pro operaci (např. definice horní a spodní prahové hodnoty na základě čl. 19(4) nařízení č. 1305/2013)

8.5 Podpora investic ke zvýšení odolnosti a ekologické hodnoty lesních ekosystémů

8.5.1 Investice do ochrany melioračních a zpevňujících dřevin

1. Popis operace

Opatření je zaměřeno na podporu ochrany melioračních a zpevňujících dřevin od doby výsadby do stádia zajištění. Opatření přispěje k zajištění plnění mimoprodukčních a celospolečenských funkcí lesa a vyšší stabilitě porostů. V rámci celé České republiky se jedná o plochu ochráněných kultur v rozsahu 10 tis. ha/rok, což představuje přibližně 3 500 km oplocení ročně. Opatření je zacíleno na lesní pozemky definované dle zákona o lesích a evropské legislativy na území celé ČR (mimo Prahu).

2. Typ podpory

Příspěvek na vynaložené způsobilé výdaje.

3. Vazba na další právní předpisy

- nařízení Evropského parlamentu a Rady (EU) č. 1306/2013, o financování, řízení a sledování společné zemědělské politiky a o zrušení nařízení Rady (EHS) č. 352/78, (ES) č. 165/94, (ES) č. 2799/98, (ES) č. 814/2000, (ES) č. 1290/2005 a (ES) č. 485/2008
- nařízení Evropského parlamentu a Rady (EU) č. 1307/2013, kterým se stanoví pravidla pro přímé platby zemědělcům v režimech podpory v rámci společné zemědělské politiky a kterým se zrušují nařízení Rady (ES) č. 637/2008 a nařízení Rady (ES) č. 73/2009
- bude doplněn odkaz na úpravu veřejné podpory

4. Příjemci

Soukromí a veřejní vlastníci lesa a jiné soukromoprávní a veřejnoprávní subjekty a jejich sdružení. Žadatelem nemohou být státní podniky.

Pozn.: Žadatelem nemohou být státní podniky (LČR, VLS).

5. Způsobilé výdaje

- Ochrana melioračních a zpevňujících dřevin při založení porostu - částečná úhrada nákladů na mechanickou ochranu melioračních a zpevňujících dřevin
- Projektová dokumentace

6. Kritéria přijatelnosti

- Projekt lze realizovat na území České republiky s výjimkou území hl. města Prahy na lesních pozemcích definovaných dle zákona o lesích a evropské legislativy.
- Podpora je u vlastníků s vlastnictvím lesních pozemků nad 50 ha, resp. s lesním hospodářským plánem podmíněna předložením relevantních údajů z lesního hospodářského plánu nebo rovnocenného nástroje o souladu s udržitelným obhospodařováním lesů vymezeným ministerskou konferencí o ochraně lesů v Evropě v roce 1993.
- Ochranu lze zavádět pouze pro meliorační a zpevňující dřeviny vysazené v souladu s projektem zalesnění.
- Zastoupení MZD na ochráněné ploše 100 % v době realizace projektu.
- Zastoupení MZD do doby udržitelnosti projektu neklesne pod 80 % životaschopných jedinců dle projektu zalesnění.

7. Principy stanovení výběrových kritérií

- Požadovaná míra podpory.

8. [Použité] částky a míry podpory

Podpora se poskytuje jako příspěvek na vynaložené způsobilé výdaje, a to maximálně do výše 50 % způsobilých výdajů.

Příspěvek EZFRV činí 75 % veřejných výdajů

Příspěvek ČR činí 25 % veřejných výdajů

Míra podpory bude stanovena v souladu s pravidly veřejné podpory (po jejich revizi) a v návaznosti na oznámení opatření Evropské komisi v souladu s čl. 108 SFEU.

9. Specifické informace pro operaci

Na úrovni resortu MZe/krajů možná doplňkovost s podporami vyplácenými na obnovu lesních porostů a obnovu lesů v imisních oblastech.

8.5.2 Neproduktivní investice v lesích

1. Popis operace

Opatření je zaměřeno na podporu zvyšování environmentálních a společenských funkcí lesa podporou činností pro posílení úrovně hospodaření při využití společenského potenciálu lesů. Opatření bude cíleno na lesní porosty se zvýšenou rekreační funkcí. Opatření je zacíleno na PUPFL, které zároveň splňují definici lesa dle evropské legislativy na území celé ČR (mimo ZCHÚ, oblasti Natura 2000 a Prahu).

2. Typ podpory

Příspěvek na vynaložené způsobilé výdaje.

3. Vazba na další právní předpisy

- nařízení Evropského parlamentu a Rady (EU) č. 1306/2013, o financování, řízení a sledování společné zemědělské politiky a o zrušení nařízení Rady (EHS) č. 352/78, (ES) č. 165/94, (ES) č. 2799/98, (ES) č. 814/2000, (ES) č. 1290/2005 a (ES) č. 485/2008
- nařízení Evropského parlamentu a Rady (EU) č. 1307/2013, kterým se stanoví pravidla pro přímé platby zemědělcům v režimech podpory v rámci společné zemědělské politiky a kterým se zrušují nařízení Rady (ES) č. 637/2008 a nařízení Rady (ES) č. 73/2009
- bude doplněn odkaz na úpravu veřejné podpory

4. Příjemci

Soukromí a veřejní vlastníci lesa a jiné soukromoprávní a veřejnoprávní subjekty a jejich sdružení.
Pozn.: Žadatelem mohou být státní lesy (LČR, VLS).

5. Způsobilé výdaje

- Opatření k posílení rekreační funkce lesa (značení, výstavba a rekonstrukce stezek pro turisty do šíře 2 metrů a významných přírodních prvků, výstavba herních a naučných prvků, apod.).
- Opatření k usměrňování návštěvnosti území (zřizování parkovacích míst, odpočinkových stanovišť, přístřešků, informačních tabulí, apod.).
- Opatření k údržbě lesního prostředí (zařízení k odkládání odpadků apod.), opatření k zajištění bezpečnosti návštěvníků lesa (např. mostky, lávky, zábradlí, stupně, apod.).
- Nákup pozemků maximálně do částky odpovídající 10 % celkových způsobilých výdajů.

6. Kritéria přijatelnosti

- Projekt lze realizovat na území České republiky s výjimkou území hl. města Prahy na lesních pozemcích definovaných dle zákona o lesích a evropské legislativy.
- Podpora je u vlastníků s vlastnictvím lesních pozemků nad 50 ha, resp. s lesním hospodářským plánem podmíněna předložením relevantních údajů z lesního hospodářského plánu nebo rovnocenného nástroje o souladu s udržitelným obhospodařováním lesů vymezeným ministerskou konferencí o ochraně lesů v Evropě v roce 1993.
- Žadatel doloží souhlasné stanovisko MŽP.

7. Principy stanovení výběrových kritérií

- Požadovaná míra podpory.
- Projekt je realizován v lesích s určitou převažující funkcí.

8. [Použití] částky a míry podpory

Podpora se poskytuje jako příspěvek na vynaložené způsobilé výdaje, a to maximálně do výše 100 % způsobilých výdajů.

Příspěvek EZFRV činí 75 % veřejných výdajů

Příspěvek ČR činí 25 % veřejných výdajů

Míra podpory bude stanovena v souladu s pravidly veřejné podpory (po jejich revizi) a v návaznosti na oznámení opatření Evropské komisi v souladu s čl. 108 SFEU.

9. Specifické informace pro operaci (např. definice horní a spodní prahové hodnoty na základě čl. 19(4) nařízení č. 1305/2013)

8.5.3 Přeměna porostů náhradních dřevin

1. Popis operace

Opatření je zaměřeno na podporu rekonstrukce porostů náhradních dřevin. Opatření je zacíleno na lesní pozemky definované dle zákona o lesích a evropské legislativy na území lesních porostů náhradních dřevin v imisních oblastech A nebo B (více jak 20 tis. ha lesa) stanovených dle vyhlášky č. 78/1996 Sb., o stanovení pásem ohrožen lesů pod vlivem imisí.

2. Typ podpory

Příspěvek na vynaložené způsobilé výdaje.

3. Vazba na další právní předpisy

- nařízení Evropského parlamentu a Rady (EU) č. 1306/2013, o financování, řízení a sledování společné zemědělské politiky a o zrušení nařízení Rady (EHS) č. 352/78, (ES) č. 165/94, (ES) č. 2799/98, (ES) č. 814/2000, (ES) č. 1290/2005 a (ES) č. 485/2008
- nařízení Evropského parlamentu a Rady (EU) č. 1307/2013, kterým se stanoví pravidla pro přímé platby zemědělcům v režimech podpory v rámci společné zemědělské politiky a kterým se zrušují nařízení Rady (ES) č. 637/2008 a nařízení Rady (ES) č. 73/2009
- bude doplněn odkaz na úpravu veřejné podpory

4. Příjemci

Soukromí a veřejní vlastníci lesa a jiné soukromoprávní a veřejnoprávní subjekty a jejich sdružení.
Pozn.: Žadatelem mohou být státní lesy (LČR, VLS).

5. Způsobilé výdaje

- Snížení zakmenění nebo odstranění původního porostu za účelem obnovy.
- Příprava ploch před zalesněním - mechanická a chemická přípravy půdy včetně rozhrnování valů.
- Umělá obnova sadbou.
- Hnojení lesních dřevin při výsadbě.
- Ochrana založeného porostu.

6. Kritéria přijatelnosti

- Projekt lze realizovat na území České republiky s výjimkou území hl. města Prahy na lesních pozemcích definovaných dle zákona o lesích a evropské legislativy.
- Podpora je u vlastníků s vlastnictvím lesních pozemků nad 50 ha, resp. s lesním hospodářským plánem podmíněna předložením relevantních údajů z lesního hospodářského plánu nebo rovnocenného nástroje o souladu s udržitelným obhospodařováním lesů vymezeným ministerskou konferencí o ochraně lesů v Evropě v roce 1993.
- Projekt musí být realizován na území České republiky kromě hlavního města Prahy na lesních pozemcích definovaných dle zákona o lesích a evropské legislativy, které jsou ve správě subjektu pověřeného hospodařením v lesích.
- Pozemky, na kterých je projekt realizován, se nacházejí v pásmu ohrožení imisemi A nebo B dle vyhlášky č. 78/1996 Sb., o stanovení pásem ohrožení lesů pod vlivem imisí.
- Porostní skupina, na které lze realizovat projekt splňuje následující kritéria:
- Stanovené zastoupení náhradních dřevin (*Picea pungens*, *Betula* spp., *Larix* spp.), aktuální věk maximálně 40 let.
- Žadatel doloží standardizované stanovisko potvrzující splnění dvou výše uvedených kritérií.
- Podpora je podmíněna úředním uznáním, že se jedná o lesní porosty s podílem náhradních dřevin nad 20 % z celkového podílu dřevin.

7. Principy stanovení výběrových kritérií

- Požadovaná míra podpory.
- Třída zastoupení náhradních dřevin.

8. [Použité] částky a míry podpory

Podpora se poskytuje jako příspěvek na vynaložené způsobilé výdaje, a to maximálně do výše 100 % způsobilých výdajů.

Příspěvek EZFRV činí 75 % veřejných výdajů

Příspěvek ČR činí 25 % veřejných výdajů

Míra podpory bude stanovena v souladu s pravidly veřejné podpory (po jejich revizi) a v návaznosti na oznámení opatření Evropské komisi v souladu s čl. 108 SFEU.

9. Specifické informace pro operaci

Na úrovni resortu MZe/krajů možná doplňkovost s podporami vyplácenými na obnovu lesních porostů a obnovu lesů v imisních oblastech.

8.6 Podpora investic do lesnických technologií a zpracování lesnických produktů, jejich mobilizace a uvádění na trh

8.6.1 Technika a technologie pro lesní hospodářství

1. Popis operace

Opatření se zaměřuje na podporu strojů a technologií využívaných v lesním hospodářství. Prioritně se budou podporovat ty stroje, které jsou šetrné k životnímu prostředí.

2. Typ podpory

Příspěvek na vynaložené způsobilé výdaje.

3. Vazba na další právní předpisy

bude doplněn odkaz na úpravu veřejné podpory

4. Příjemci

Fyzické nebo právnické osoby, sdružení s právní subjektivitou, obce nebo jejich svazky, střední školy, školní statky hospodařící v lesích, které jsou ve vlastnictví: soukromých osob nebo jejich sdružení s právní subjektivitou, krajů, obcí nebo jejich svazků.

5. Způsobilé výdaje

- stroje a technologie pro obnovu, výchovu a těžbu lesních porostů včetně přibližování
- stroje ke zpracování potěžebních zbytků
- stroje pro přípravu půdy před zalesněním

6. Kritéria přijatelnosti

- Projekt lze realizovat na území České republiky s výjimkou území hl. města Prahy.
- Projekt je v souladu se zaměřením a cíli opatření.
- Žadatel může v jednom kole příjmu žádostí podat na dané opatření pouze jednu žádost.

7. Principy stanovení výběrových kritérií

- snížení provozních nákladů
- velikost investice v závislosti na velikosti obhospodařovaného lesního majetku
- podíl rozlohy lesních pozemků (ha) uvedené v LHP/LHO vůči celkové rozloze obhospodařovaných zemědělských pozemků evidovaných v LPIS

8. [Použité] částky a míry podpory

Podpora se poskytuje jako příspěvek na vynaložené způsobilé výdaje, a to maximálně do výše 50 % způsobilých výdajů.

Příspěvek EZFRV činí 75 % veřejných výdajů.

Příspěvek ČR činí 25 % veřejných výdajů.

9. Specifické informace pro operaci

8.6.2 Technické vybavení dřezpracujících provozoven

1. Popis operace

Opatření se zaměřuje na podporu strojů a technologií vedoucích k efektivnímu zpracování surovin (přidávání hodnoty), zároveň přispěje k tvorbě nových pracovních míst.

2. Typ podpory

Příspěvek na vynaložené způsobilé výdaje.

3. Vazba na další právní předpisy

- nařízení Evropského parlamentu a Rady (EU) č. 1306/2013, o financování, řízení a sledování společné zemědělské politiky a o zrušení nařízení Rady (EHS) č. 352/78, (ES) č. 165/94, (ES) č. 2799/98, (ES) č. 814/2000, (ES) č. 1290/2005 a (ES) č. 485/2008
- bude doplněn odkaz na úpravu veřejné podpory

4. Příjemci

Fyzické nebo právnické osoby podnikající v lesnictví nebo souvisejícím odvětví, které splňují definici mikro, malého, nebo středního podniku.

5. Způsobilé výdaje

- výstavba či modernizace provozu na zpracování lesnických produktů, včetně zůstatkové biomasy pro energetické a jiné účely - stavba a technologické vybavení (včetně software a nákupu licence)
- nákup pozemků maximálně do částky odpovídající 10 % celkových způsobilých výdajů náklady na zadávací řízení
- projektová dokumentace

6. Kritéria přijatelnosti

- Projekt lze realizovat na území České republiky s výjimkou území hl. města Prahy.
- Projekt je v souladu se zaměřením a cíli opatření.
- Žadatel může v jednom kole příjmu žádostí podat na dané opatření pouze jednu žádost.

7. Principy stanovení výběrových kritérií

- snížení provozních nákladů
- vytvoření nových pracovních míst

8. [Použité] částky a míry podpory

Podpora se poskytuje jako příspěvek na vynaložené způsobilé výdaje, a to maximálně do výše 50 % způsobilých výdajů.

Příspěvek EZFRV činí 75 % veřejných výdajů.

Příspěvek ČR činí 25 % veřejných výdajů.

9. Specifické informace pro operaci

d. Ověřitelnost a kontrolovatelnost opatření

1. Riziko/a při implementaci opatření

Většina opatření svým charakterem navazuje na podpory poskytované v období 2007 – 2013. Vzhledem k tomu, že princip poskytování podpory zůstane zachován, nebyla identifikována nová rizika spojená s implementací, která by nebyla eliminována již v předchozím období.

2. Opatření ke zmírnění rizik

Všechny podmínky v opatření jsou stanoveny na základě legislativních požadavků a formulovány tak, aby byly jasné a jednoznačné. V národním prováděcím dokumentu bude ke každé z podmínek stanoven způsob jejího naplnění a prokázání žadatelem a rovněž postup ověření a kontroly Platební agenturou. V maximální možné míře bude dodržována zásada nezatěžovat žadatele nadměrnými administrativními požadavky, např. využitím existujících informačních systémů.

3. Celkové zhodnocení opatření

V programovém období 2007 – 2013 nebylo shledáno systémové pochybení při implementaci, veškeré nálezy konkrétních pochybení již byly zohledněny v podmínkách v průběhu období a tato opatření budou zohledněna i pro období 2014 – 2020.

e. Metodika pro výpočet částky podpory, tam kde je relevantní

f. Informace specifické pro opatření

g. Ostatní důležité poznámky relevantní k porozumění a implementaci opatření

8.2.6 Agroenvironmentálně-klimatické opatření (kód 10)

a. Právní základ

- čl. 28 nařízení o podpoře rozvoje venkova z EZFRV č. 1305/2013 o podpoře pro rozvoj venkova z Evropského zemědělského fondu pro rozvoj venkova (EZFRV) a o zrušení nařízení Rady (ES) č. 1698/2005;

V roce 2014 budou hrazeny pouze staré závazky podle čl. 36 a) bodu iv) nařízení Rady (ES) 1698/2005.

b. Obecný popis

Opatření podporuje šetrné způsoby hospodaření se živinami a prostředky na ochranu rostlin, úpravy operací na půdě a struktury plodin/kultur ve prospěch složek životního prostředí. Podopatření jsou cílena na celé území ČR s výjimkou hlavního města Prahy a určitou kulturu (Integrovaná produkce, Biopásy). Podopatření Ošetřování travních porostů je cíleno jak do volné krajiny, tak do oblastí zvláště chráněných území, ochranných pásem národních parků, Natura 2000 a na vymezené plochy s cennými biotopy mimo výše uvedená území s vyšší přírodní hodnotou. Podopatření Zatravňování orné půdy bude omezeno jen na vybrané plochy orné půdy, jako jsou erozně ohrožené plochy, ochranná pásma vodních zdrojů, zranitelné oblasti dusičnany nebo zvláště chráněná území. Podopatření Pěstování meziplodin je cíleno jen na ornou půdu ve zranitelných oblastech dusičnany nebo do ochranných pásem vodních zdrojů. Podopatření Ochrana čejky chocholaté bude zaměřeno pouze na vymezená hnízdiště čejky na orné půdě.

Pozn.: Zkratka AECM v textu označuje agroenvironmentálně-klimatické opatření

c. Podopatření a typy operací

10.1.1 Podopatření integrovaná produkce ovoce

1. Popis operace

Integrovaná produkce ovoce je komplexní systém hospodaření v sadech s minimalizací vstupů, využívající postupy a technologie šetrné k životnímu prostředí. V podopatření je vyloučeno souběžné pěstování v systému konvenčním a integrovaném u jednoho zemědělce. Cílem je podpora hospodaření šetrného ke složkám životního prostředí a poskytujícího základ pro produkci kvalitního ovoce zabezpečujícího nejvyšší požadavky na bezpečnost potravin.

Podopatření je zaměřeno na ovocné sady evidované v LPIS, kde se pěstují vybrané druhy ovocných stromů, nebo keřů.

Podopatření	Možný rozsah	Očekávaný rozsah	Cílenost
Integrovaná produkce ovoce	17 900 ha	11 456 ha	Sady

2. Typ podpory

Podpora se poskytuje jako účelová platba poskytovaná na hektar oprávněné plochy evidované v LPIS.

3. Vazba na další právní předpisy

- článek 7 a 9 delegovaného aktu
- Hlava VI, kapitola 1 nařízení č. 1306/2013 (horizontální nařízení) - cross compliance

- čl. 4 odst. 1 písm. c) druhá a třetí odrážka nařízení č. 1307/2013 (přímé platby) - minimální zemědělská činnost
- další závazné požadavky stanovené vnitrostátními předpisy

4. Příjemci

Příjemcem podpory jsou uživatelé půdy evidované v LPIS, kteří se dobrovolně zaváží k provádění podmínek v rámci závazku.

5. Způsobilé výdaje

Za způsobilý výdaj může být v rámci podopatření Integrovaná produkce ovoce považováno dobrovolné provádění podmínek jdoucích nad baseline podopatření Integrovaná produkce ovoce. Způsobilé výdaje jsou stanoveny na základě dodatečných nákladů a ušlých příjmů vznikajících v důsledku přijatých závazků.

Při stanovení způsobilých výdajů podopatření Integrovaná produkce ovoce je vyloučeno dvojí financování vzhledem k stanoveným zemědělským postupům příznivým pro klima a životní prostředí podle čl. 43 nařízení č. 1307/2013.

Při stanovení způsobilých výdajů podopatření Integrovaná produkce ovoce je vyloučeno dvojí financování vzhledem k závazkům podporovaným v rámci opatření Ekologické zemědělství podle čl. 29 nařízení o podpoře rozvoje venkova z EZFRV č. 1305/2013.

6. Kritéria přijatelnosti

Minimální vstupní výměra ovocných sadů (čl. 4 odst. 1 písm. e) nařízení č. 1307/2013 (přímé platby) evidované v LPIS je 0,5 ha..

7. Principy stanovení výběrových kritérií

Výběrová kritéria nejsou stanovena.

8. Částky a míry podpory

Kalkulace platby zahrnuje 100 % ze způsobilých výdajů. Míra podpory může být snížena.

Platby budou stanoveny s ohledem na maximální částky stanovené v příloze II nařízení č. 1305/2013 o podpoře rozvoje venkova z EZFRV. V jednom případě je využita možnost, že maximální částky mohou být v řádně odůvodněných případech zvýšeny s přihlédnutím ke zvláštním okolnostem.

Příspěvek EZFRV činí 75 % veřejných výdajů

Příspěvek ČR činí 25 % veřejných výdajů

9. Specifické informace

Závazky podopatření

- nepoužívat stanovené účinné látky v přípravcích na ochranu rostlin,
- neaplikovat herbicidy v meziřadí ovocného sadu,
- provést každoročně ve stanoveném termínu (do 15.8.) mechanickou údržbu meziřadí a manipulačních prostor sadu,
- provést každoročně řez ovocných stromů (1.6.–15.8.) a keřů (1.5.–30.6.), ořezanou hmotu nadrtí a rovnoměrně rozprostít po ploše sadu ve stanoveném termínu (do 15.8.),
- provést minimálně jednou za období závazku rozbory půdy za účelem stanovení obsahu vybraných prvků,

- provést každoročně rozborů ovoce za účelem stanovení obsahu vybraných prvků,
- provést každoročně vyhodnocení údajů z monitoringu meteorologických ukazatelů a škodlivých organismů, absolvovat každoročně školení k rozšíření znalostí o systému integrované produkce ovoce v minimálním stanoveném rozsahu.

Doplňkové podmínky podopatření

- zajistit minimální stanovenou hustotu stromů/keřů v sadech (jádroviny - min. 600 ks/ha, peckoviny – min. 400 ks/ha, bobuloviny – min. 2000 ks/ha)
- provést každodenně ve stanoveném období (1.3.–30.9.) monitoring vybraných meteorologických ukazatelů,
- provést každodenně ve stanoveném období (1.3.-30.9.) monitoring škodlivých organismů.

10.1.2. Podopatření integrované produkce révy vinné

10.1.2.1. Základní ochrana vinic

10.1.2.2. Nadstavbová ochrana vinic

1. Popis operace

Integrovaná produkce révy vinné je komplexní systém hospodaření ve vinicích s minimalizací vstupů, využívající postupy a technologie šetrné k životnímu prostředí. V podopatření je vyloučeno souběžné pěstování v systému konvenčním a integrovaném u jednoho zemědělce. Cílem je podpora hospodaření šetrného ke složkám životního prostředí a poskytujícího základ pro produkci kvalitní révy vinné zabezpečující nejvyšší požadavky na bezpečnost potravin. Podopatření je zaměřeno na vinice evidované v LPIS.

Podopatření	Možný rozsah	Očekávaný rozsah	Cílenost
Integrovaná produkce révy vinné	19 000 ha	11 472 ha	Vinice

2. Typ podpory

Podpora se poskytuje jako účelová platba poskytovaná na hektar oprávněné plochy evidované v LPIS.

3. Vazba na další právní předpisy

- článek 7 a 9 delegovaného aktu
- Hlava VI, kapitola 1 nařízení č. 1306/2013 (horizontální nařízení) - cross compliance
- Čl. 4 odst. 1 písm. c) druhá a třetí odrážka nařízení č. 1307/2013 (přímé platby) - minimální zemědělská činnost
- další závazné požadavky stanovené vnitrostátními předpisy

4. Příjemci

Příjemcem podpory jsou uživatelé půdy evidované v LPIS, kteří se dobrovolně zaváží k provádění podmínek v rámci závazku.

5. Způsobilé výdaje

Za způsobilý výdaj může být v rámci podopatření Integrovaná produkce révy vinné považováno dobrovolné provádění podmínek jdoucích nad baseline podopatření Integrovaná produkce révy vinné.

Způsobilé výdaje jsou stanoveny na základě dodatečných nákladů a ušlých příjmů vznikajících v důsledku přijatých závazků.

Při stanovení způsobilých výdajů podopatření Integrovaná produkce révy vinné je vyloučeno dvojí financování vzhledem k stanoveným zemědělským postupům příznivým pro klima a životní prostředí podle čl. 43 nařízení č. 1307/2013.

Při stanovení způsobilých výdajů podopatření Integrovaná produkce révy vinné je vyloučeno dvojí financování vzhledem k závazkům podporovaným v rámci opatření Ekologické zemědělství podle čl. 29 nařízení o podpoře rozvoje venkova z EZFRV č. 1305/2013.

6. Kritéria přijatelnosti

Minimální vstupní výměra vinic (čl. 4 odst. 1 písm. e) nařízení č. 1307/2013 (přímé platby) evidované v LPIS je 0,5 ha.

7. Principy stanovení výběrových kritérií

Výběrová kritéria nejsou stanovena.

8. Částky a míry podpory

Kalkulace platby zahrnuje 100 % ze způsobilých výdajů. Míra podpory může být snížena.

Platby budou stanoveny s ohledem na maximální částky stanovené v příloze II nařízení č. 1305/2013 o podpoře rozvoje venkova z EZFRV. V jednom případě je využita možnost, že maximální částky mohou být v řádně odůvodněných případech zvýšeny s přihlédnutím ke zvláštním okolnostem.

Příspěvek EZFRV činí 75 % veřejných výdajů

Příspěvek ČR činí 25 % veřejných výdajů

9. Specifické informace

10.1.2.1. Titul Základní ochrana vinic

Závazky titulu

- nepoužívat stanovené účinné látky v přípravcích na ochranu rostlin,
- provést pouze omezený počet aplikací přípravků na ochranu rostlin proti plísni révové (max. roční počet aplikací 8, max. počet aplikací za závazek 30),
- provést pouze omezený počet aplikací přípravků na ochranu rostlin proti padlí révy (max. roční počet aplikací 8, max. počet aplikací za závazek 30),
- používat proti obalečům pouze stanovené postupy ochrany vinice (biologická ochrana nebo vybrané účinné látky),
- používat proti roztočům pouze stanovené postupy ochrany vinice (nevztahuje se na výsadby mladší 3 let),
- provést pouze omezený počet aplikací herbicidů v příkmenném pásu vinice (max. roční počet aplikací 2),
- neprovádět aplikaci herbicidů v meziřadí,

- provést každoročně ve stanoveném termínu mechanickou údržbu meziřadí a manipulačních prostor vinice (do 15.8.),
- provést každoročně prosvětlení révy provést každoročně prosvětlení révy ve stanoveném termínu (1.6.-30.9.),
- založit nejpozději ve třetím roce závazku minimálně v každém druhém meziřadí porost stanovenou směsí bylin,
- absolvovat každoročně školení k rozšíření znalostí o systému integrované produkce révy vinné v minimálním stanoveném rozsahu.

Doplňkové podmínky titulu

- nepoužívat ročně v průměru více jak 3 kg mědi/ha vinic,
- zajistit minimální stanovenou hustotu keřů révy vinné ve vinici (min. 1800 ks/ha).

10.1.2.2. Titul Nadstavbová ochrana vinic

Závazky titulu

- nepoužívat stanovené účinné látky v přípravcích na ochranu rostlin,
- provést pouze omezený počet aplikací přípravků na ochranu rostlin proti plísni révové (max. roční počet aplikací 8, max. počet aplikací za závazek 20),
- provést pouze omezený počet aplikací přípravků na ochranu rostlin proti padlí révy (max. roční počet aplikací 8, max. počet aplikací za závazek 20),
- používat proti obalečům pouze stanovené postupy ochrany vinice (pouze biologická ochrana),
- používat proti roztočům pouze stanovené postupy ochrany vinice (nevztahuje se na výsadby mladší 3 let),
- při aplikaci přípravků na ochranu rostlin proti plísni šedé použije při prvních dvou aplikacích pouze biologické preparáty,
- provést pouze omezený počet aplikací herbicidů v příčném pásu vinice (max. roční počet aplikací 2),
- neprovádět aplikaci herbicidů v meziřadí,
- provést každoročně ve stanoveném termínu mechanickou údržbu meziřadí a manipulačních prostor vinice (do 15.8.),
- provést každoročně prosvětlení révy ve stanoveném termínu (1.6.-30.9.),
- založit nejpozději ve třetím roce závazku minimálně v každém druhém meziřadí porost stanovenou směsí bylin,
- absolvovat každoročně školení k rozšíření znalostí o systému integrované produkce révy vinné v minimálním stanoveném rozsahu.

Doplňkové podmínky titulu

- nepoužívat ročně v průměru více jak 3 kg mědi/ha vinic,
- zajistit minimální stanovenou hustotu keřů révy vinné ve vinici (min. 1800 ks/ha).

10.1.3. Podopatření integrovaná produkce zeleniny

1. Popis operace

Integrovaná produkce zeleniny je komplexní systém hospodaření na orné půdě s minimalizací vstupů, využívající postupy a technologie šetrné k životnímu prostředí. V podopatření je vyloučeno souběžné pěstování v systému konvenčním a integrovaném u jednoho zemědělce. Cílem je podpora hospodaření šetrného ke složkám životního prostředí a poskytujícího základ pro produkci kvalitní zeleniny zabezpečujícího nejvyšší požadavky na bezpečnost potravin.

Podopatření je zaměřeno na ornou půdu evidovanou v LPIS, na které bude v průběhu závazku pěstován některý ze stanovených druhů zeleniny.

Podopatření	Možný rozsah	Očekávaný rozsah	Cílenost
Integrovaná produkce zeleniny	12 600 ha	6 082 ha	Orná půda

2. Typ podpory

Podpora se poskytuje jako účelová platba poskytovaná na hektar oprávněné plochy evidované v LPIS.

3. Vazba na další právní předpisy

- článek 7 a 9 delegovaného aktu
- Hlava VI, kapitola 1 nařízení č. 1306/2013 (horizontální nařízení) - cross compliance
- Čl. 4 odst. 1 písm. c) druhá a třetí odrážka nařízení č. 1307/2013 (přímé platby) - minimální zemědělská činnost
- další závazné požadavky stanovené vnitrostátními předpisy

4. Příjemci

Příjemcem podpory jsou uživatelé půdy evidované v LPIS, kteří se dobrovolně zaváží k provádění podmínek v rámci závazku.

5. Způsobilé výdaje

Za způsobilý výdaj může být v rámci podopatření Integrovaná produkce zeleniny považováno dobrovolné provádění podmínek jdoucích nad baseline podopatření Integrovaná produkce zeleniny.

Způsobilé výdaje jsou stanoveny na základě dodatečných nákladů a ušlých příjmů vznikajících v důsledku přijatých závazků.

Při stanovení způsobilých výdajů podopatření Integrovaná produkce zeleniny je vyloučeno dvojí financování vzhledem k stanoveným zemědělským postupům příznivým pro klima a životní prostředí podle čl. 43 nařízení č. 1307/2013.

Při stanovení způsobilých výdajů podopatření Integrovaná produkce zeleniny je vyloučeno dvojí financování vzhledem k závazkům podporovaným v rámci opatření Ekologické zemědělství podle čl. 29 nařízení o podpoře rozvoje venkova z EZFRV č. 1305/2013.

6. Kritéria přijatelnosti

Minimální vstupní výměra zemědělské půdy (čl. 4 odst. 1 písm. e) nařízení č. 1307/2013 (přímé platby) evidované v LPIS je 0,5 ha.

7. Principy stanovení výběrových kritérií

Výběrová kritéria nejsou stanovena.

8. Částky a míry podpory

Kalkulace platby zahrnuje 100 % ze způsobilých výdajů. Míra podpory může být snížena. Platby budou stanoveny s ohledem na maximální částky stanovené v příloze II nařízení č. 1305/2013 o podpoře rozvoje venkova z EZFRV. V jednom případě je využita možnost, že maximální částky mohou být v řádně odůvodněných případech zvýšeny s přihlédnutím ke zvláštním okolnostem.

Příspěvek EZFRV činí 75 % veřejných výdajů

Příspěvek ČR činí 25 % veřejných výdajů

9. Specifické informace

Závazky podopatření

- nepoužívat stanovené účinné látky v přípravcích na ochranu rostlin,
- provést minimálně jednou za období závazku rozbory půdy za účelem stanovení obsahu vybraných prvků,
- provést každoročně rozbory zeleniny za účelem stanovení obsahu vybraných prvků,
- používat pouze certifikované osivo/sadbu v minimálním stanoveném objemu.

Doplňkové podmínky podopatření

- provést každodenně ve stanoveném období (1.3.–30.9.) monitoring a vyhodnocení monitoringu vybraných meteorologických ukazatelů,
- provést každodenně ve stanoveném období (1.3.–30.9.) monitoring a vyhodnocení monitoringu škodlivých organismů,
- dodržet celkový roční limit přívodu dusíku v průměru na plochu v podopatření,
- dodržovat stanovené limity hnojení dusíkem pro jednotlivé druhy zeleniny.
- provést každoročně vyhodnocení údajů z monitoringu meteorologických ukazatelů a škodlivých organismů.

10.1.4. Podopatření ošetřování travních porostů

10.1.4.4 Horské a suchomilné louky hnojené

10.1.4.5 Horské a suchomilné louky nehnojené

10.1.4.6 Trvale podmáčené a rašelinné louky

10.1.4.7 Ochrana modrásků

10.1.4.8 Ochrana chřástala polního

10.1.4.9 Suché stepní trávníky a vřesoviště

10.1.4.10 Druhově bohaté pastviny a vřesoviště

1. Popis operace

Podopatření ošetřování travních porostů je zaměřeno na udržitelné obhospodařování biotopů na trvalých travních porostech.

V ČR jsou jako oblasti s vysokou přírodní hodnotou (dále jen „prioritní oblasti“) definována zvláště chráněná území (ZCHÚ), ochranná pásma národních parků (OP NP), Natura 2000 a vymezené cenné biotopy ve volné krajině. V prioritních oblastech je vhodný nadstavbový titul vymezen orgány ochrany přírody v LPIS. Toto vymezení je pro příjemce závazné. Základní titul obecná péče o extenzivní louky a pastviny může být povolen i v prioritních oblastech, ale pouze na základě souhlasu orgánu ochrany přírody uvedeného v LPIS.

Ve volné krajině, mimo prioritní oblasti, může žadatel vstoupit do základního titulu obecná péče o extenzivní louky a pastviny. Ve volné krajině lze rovněž dobrovolně zvolit některý z nadstavbových titulů pro prioritní oblasti, je-li na daném půdním bloku vymezen v LPIS.

Některé nadstavbové tituly mají v LPIS stanovené podmínky jako je termín první seče, možnost aplikace hnojiv, termín nebo možnost pastvy. Toto vymezení je pro příjemce závazné.

V určitých případech lze konkrétní podmínky údržby travních porostů (počet a termíny sečí) modifikovat na základě souhlasu orgánu ochrany přírody. Stejně tak některé činnosti, které by mohly ovlivnit charakter biotopu, jsou povoleny pouze se souhlasem orgánu ochrany přírody.

Podopatření	Možný rozsah	Očekávaný rozsah	Cílenost
Ošetřování travních porostů	977 000 ha	861 070 ha	Travní porosty

Cílení jednotlivých titulů v rámci podopatření Ošetřování travních porostů

Název titulu	Zaměření
Obecná péče o extenzivní louky a pastviny	Volná krajina ZCHÚ, OP NP, Natura 2000, cenné biotopy ve volné krajině pouze s povolením OOP.
Mezofilní a vlhkomilné louky hnojené	ZCHÚ, OP NP, Natura 2000, cenné biotopy ve volné krajině
Mezofilní a vlhkomilné louky nehnojené	ZCHÚ, OP NP, Natura 2000, cenné biotopy ve volné krajině
Horské a suchomilné louky hnojené	ZCHÚ, OP NP, Natura 2000, cenné biotopy ve volné krajině
Horské a suchomilné louky nehnojené	ZCHÚ, OP NP, Natura 2000, cenné biotopy ve volné krajině
Trvale podmáčené a rašelinné louky	Volná krajina ZCHÚ, OP NP, Natura 2000, cenné biotopy ve volné krajině
Ochrana modrásků	Volná krajina ZCHÚ, OP NP, Natura 2000, cenné biotopy ve volné krajině
Ochrana chřástala polního	Volná krajina ZCHÚ, OP NP, Natura 2000, cenné biotopy ve volné krajině
Suché stepní trávníky a vřesoviště	Volná krajina ZCHÚ, OP NP, Natura 2000, cenné biotopy ve volné krajině
Druhově bohaté pastviny	ZCHÚ, OP NP, Natura 2000, cenné biotopy ve volné krajině

2. Typ podpory

Podpora se poskytuje jako účelová platba poskytovaná na hektar oprávněné plochy evidované v LPIS.

3. Vazba na další právní předpisy

- článek 7 a 9 delegovaného aktu
- Hlava VI, kapitola 1 nařízení č. 1306/2013 (horizontální nařízení) - cross compliance
- Čl. 4 odst. 1 písm. c) druhá a třetí odrážka nařízení č. 1307/2013 (přímé platby) - minimální zemědělská činnost
- další závazné požadavky stanovené vnitrostátními předpisy

4. Příjemci

Příjemcem podpory jsou uživatelé půdy evidované v LPIS, kteří se dobrovolně zaváží k provádění podmínek v rámci závazku.

5. Způsobilé výdaje

Za způsobilý výdaj může být v rámci podopatření Ošetřování travních porostů považováno dobrovolné provádění podmínek jdoucích nad baseline podopatření Ošetřování travních porostů. Způsobilé výdaje jsou stanoveny na základě dodatečných nákladů a ušlých příjmů vznikajících v důsledku přijatých závazků.

Při stanovení způsobilých výdajů podopatření Ošetřování travních porostů je vyloučeno dvojí financování vzhledem k stanoveným zemědělským postupům příznivým pro klima a životní prostředí podle čl. 43 nařízení č. 1307/2013.

Při stanovení způsobilých výdajů podopatření Ošetřování travních porostů je vyloučeno dvojí financování vzhledem k závazkům podporovaným v rámci opatření Ekologické zemědělství podle čl. 29 nařízení o podpoře rozvoje venkova z EZFRV č. 1305/2013.

6. Kritéria přijatelnosti

Minimální vstupní výměra travních porostů (čl. 4 odst. 1 písm. e) nařízení č. 1307/2013 (přímé platby) evidované v LPIS je 2 ha.

Žadatel aplikuje na veškeré travní porosty evidované v evidenci půdy hnojiva maximálně do celkové výše 160 kg N/ha TP.

7. Principy stanovení výběrových kritérií

Výběrová kritéria nejsou stanovena.

8. Částky a míry podpory

Kalkulace platby zahrnuje 100 % ze způsobilých výdajů. Míra podpory může být snížena.

Platby budou stanoveny s ohledem na maximální částky stanovené v příloze II nařízení č. 1305/2013 o podpoře rozvoje venkova z EZFRV. V jednom případě je využita možnost, že maximální částky mohou být v řádně odůvodněných případech zvýšeny s přihlédnutím ke zvláštním okolnostem.

Příspěvek EZFRV činí 75 % veřejných výdajů

Příspěvek ČR činí 25 % veřejných výdajů

9. Specifické informace

10.1.4.1 Titul *Obecná péče o extenzivní louky a pastviny*

Závazky titulu

- dodržet max. intenzitu býložravců 1,4 DJ/ha travního porostu po celou dobu závazku,
- v případě údržby travního porostu pasením sekat nedopasky ve stanoveném termínu (do 31.12., platí pouze pro bloky s průměrnou svažitostí do 10°),
- v případě údržby travního porostu sečením provádět seč od středu k okrajům nebo z jedné strany bloku na druhou,
- v případě použití herbicidů provádět pouze bodovou aplikaci,
- v případě údržby travního porostu sečením na blocích nad 20 ha (bez vnitřního krajinného prvku) ponechat min. 3 až 10 % plochy bloku neposečené, neposečenou plochu lze posekat nejdříve v druhé seči a nejpozději v první seči následujícího roku.

Doplňkové podmínky titulu

- dodržet min. intenzitu býložravců 0,35 DJ/ha travního porostu ve stanoveném termínu (od 1.6. do 30.9.),
- zajistit minimální údržbu travního porostu (dvakrát seč s odklizem biomasy nebo pastva) ve stanovených termínech (do 31.7. a do 31.10.),
- v případě hnojení nepoužívat k hnojení upravené kaly, odpadní vody a kejdu, s výjimkou kejdy skotu,
- v případě hnojení aplikovat hnojivy ročně maximálně 95 kg N/ha půdního bloku,
- v případě hnojení aplikovat hnojivy ročně maximálně 55 kg N/ha plochy zařazené v tomto titulu,
- neprovádět mulčování, obnovu travního porostu nebo přísev bez povolení orgánu ochrany přírody (platí pouze pro prioritní oblasti).

10.1.4.2. Titul *Mezofilní a vlhkomilné louky hnojené*

Závazky titulu

- dodržet max. intenzitu býložravců 1,4 DJ/ha travního porostu po celou dobu závazku,
- v případě hnojení používat k hnojení pouze hnůj anebo kompost,
- provést první seč s odklizem biomasy ve stanoveném termínu dle LPIS (do 30.6., od 15.6. do 31.7., do 31.7., od 15.7. do 31.8.),
- provádět seč od středu k okrajům nebo z jedné strany bloku na druhou,
- na blocích nad 20 ha (bez vnitřního krajinného prvku) ponechat v první seči min. 3 až 10 % plochy bloku neposečené, neposečenou plochu lze posekat nejdříve v druhé seči a nejpozději v první seči následujícího roku.

Doplňkové podmínky titulu

- dodržet min. intenzitu býložravců 0,35 DJ/ha travního porostu ve stanoveném termínu (od 1.6. do 30.9.),
- zajistit minimální údržbu travního porostu (dvakrát seč s odklizem biomasy) ve stanovených termínech (první seč - do 30.6., od 15.6. do 31.7., do 31.7., od 15.7. do 31.8., druhá seč – do 31.10.),
- v případě hnojení aplikovat hnojivy ročně maximálně 75 kg N/ha půdního bloku,

- v případě hnojení aplikovat hnojivý ročně maximálně 55 kg N/ha plochy zařazené v tomto titulu,
- v případě povoleného přepasení (dle LPIS) provést přepasení travního porostu nejdříve čtyři týdny po seči, přívod N pastvou není považován za aplikaci hnojiva,
- v případě povoleného přepasení (dle LPIS) neprovádět příkrm, neprovádět mulčování, obnovu travního porostu nebo přívod N pastvou bez povolení orgánu ochrany přírody.

10.1.4.3 Titul Mezofilní a vlhkomilné louky nehnojené

Závazky titulu

- dodržet max. intenzitu býložravců 1,4 DJ/ha travního porostu po celou dobu závazku,
- neaplikovat hnojiva, v případě povolení (dle LPIS) lze provádět přepasení,
- provést první seč s odklizem biomasy ve stanoveném termínu dle LPIS (do 30.6., od 15.6. do 31.7., do 31.7., od 15.7. do 31.8.),
- provádět seč od středu k okrajům nebo z jedné strany bloku na druhou,
- na blocích nad 20 ha (bez vnitřního krajinného prvku) ponechat v první seči min. 3 až 10 % plochy bloku neposečené, neposečenou plochu lze posekat nejdříve v druhé seči a nejpozději v první seči následujícího roku.

Doplňkové podmínky titulu

- dodržet min. intenzitu býložravců 0,35 DJ/ha travního porostu ve stanoveném termínu (od 1.6. do 30.9.),
- zajistit minimální údržbu travního porostu (dvakrát seč s odklizem biomasy) ve stanovených termínech (první seč - do 30.6., od 15.6. do 31.7., do 31.7., od 15.7. do 31.8., druhá seč – do 31.10.),
- v případě povoleného přepasení (dle LPIS) provést přepasení travního porostu nejdříve 15. 8. , přívod N pastvou není považován za aplikaci hnojiva,
- v případě povoleného přepasení (dle LPIS) neprovádět příkrm, neprovádět mulčování, obnovu travního porostu nebo přívod N pastvou bez povolení orgánu ochrany přírody.

10.1.4.4 Titul Horské a suchomilné louky hnojené

Závazky titulu

- dodržet max. intenzitu býložravců 1,4 DJ/ha travního porostu po celou dobu závazku,
- povinně aplikovat hnojivý jednou za závazek ročně maximálně 55 kg N/ha půdního bloku,
- používat k hnojení pouze hnůj anebo kompost,
- provést první seč s odklizem biomasy ve stanoveném termínu dle LPIS (do 31.7., od 15.7. do 31.8., od 15.8. do 30.9.),
- provádět seč od středu k okrajům nebo z jedné strany bloku na druhou,
- na blocích nad 20 ha (bez vnitřního krajinného prvku) ponechat v první seči min. 3 až 10 % plochy bloku neposečené, neposečenou plochu lze posekat nejdříve v druhé seči a nejpozději v první seči následujícího roku.

Doplňkové podmínky titulu

- dodržet min. intenzitu býložravců 0,35 DJ/ha travního porostu ve stanoveném termínu (od 1.6. do 30.9.),
- zajistit minimální údržbu travního porostu (jednou seč s odklizem biomasy) ve stanoveném termínu (do 31.7., od 15.7. do 31.8., od 15.8. do 30.9.),
- v případě povoleného přepasení (dle LPIS) provést přepasení travního porostu nejdříve 15. 8. , přívod N pastvou není považován za aplikaci hnojiva.
- v případě povoleného přepasení (dle LPIS) neprovádět příkrm,
- neprovádět mulčování, obnovu travního porostu nebo přísev bez povolení orgánu ochrany přírody.

10.1.4.5 Titul Horské a suchomilné louky nehnojené

Závazky titulu

- dodržet max. intenzitu býložravců 1,4 DJ/ha travního porostu po celou dobu závazku,
- neaplikovat hnojiva, v případě povolení (dle LPIS) lze provádět přepasení,
- provést první seč s odklizem biomasy ve stanoveném termínu dle LPIS (do 31.7., od 15.7. do 31.8., od 15.8. do 30.9.),
- provádět seč od středu k okrajům nebo z jedné strany bloku na druhou,
- na blocích nad 20 ha (bez vnitřního krajinného prvku) ponechat v první seči min. 3 až 10 % plochy bloku neposečené, neposečenou plochu lze posekat nejdříve v druhé seči a nejpozději v první seči následujícího roku.

Doplňkové podmínky titulu

- dodržet min. intenzitu býložravců 0,35 DJ/ha travního porostu ve stanoveném termínu (od 1.6. do 30.9.),
- zajistit minimální údržbu travního porostu (jednou seč s odklizem biomasy) ve stanoveném termínu (do 31.7., od 15.7. do 31.8., od 15.8. do 30.9.),
- v případě povoleného přepasení (dle LPIS) provést přepasení travního porostu nejdříve 15.8. , přívod N pastvou není považován za aplikaci hnojiva.
- v případě povoleného přepasení (dle LPIS) neprovádět příkrm,
- neprovádět mulčování, obnovu travního porostu nebo přísev bez povolení orgánu ochrany přírody.

10.1.4.6 Titul Trvale podmáčené a rašelinné louky

Závazky titulu

- zajistit minimální údržbu travního porostu (jednou seč s odklizem biomasy) ručně nesenou, nebo ručně vedenou mechanizací (například kosa, motorová kosa, křovinořez),
- provést seč s odklizem biomasy ve stanoveném termínu dle LPIS (od 15.5. do 7.7., od 15.6. do 7.8., od 15.7. do 7.9., od 15.8. do 30.9.).

Doplňkové podmínky titulu

- neaplikovat hnojiva,
- nepřepásat plochu podmáčené a rašelinné louky,

- udržovat zřetelnou hranici podmáčené a rašelinné louky v terénu,
- neprovádět mulčování, obnovu travního porostu a přisev travního porostu,
- neprovádět válení a smykování travního porostu bez povolení orgánu ochrany přírody.

10.1.4.7 Titul Ochrana modrásků

Závazky titulu

- dodržet max. intenzitu býložravců 1,4 DJ/ha travního porostu po celou dobu závazku,
- neaplikovat hnojiva,
- ponechat v první seči min. 15 až 20 % plochy bloku neposečené, neposečenou plochu lze posekat nejdříve v druhé seči a nejpozději v první seči následujícího roku, při sečení v druhé seči se vynechá min. 15 až 20 % plochy bloku na jiném místě,
- provádět seč od středu k okrajům nebo z jedné strany bloku na druhou.

Doplňkové podmínky titulu

- zajistit minimální údržbu travního porostu (jednou nebo dvakrát seč s odklizem biomasy) ve stanoveném termínu dle LPIS (do 10.6., od 1.9. do 30.9.),
- neprovádět mulčování, obnovu travního porostu, přisev travního porostu, válení a smykování travního porostu bez povolení orgánu ochrany přírody,
- v případě povoleného přepasení (dle LPIS) provést přepasení travního porostu nejdříve 1.10. , přepasení může nahradit druhou seč.

10.1.4.8 Titul Ochrana chřástala polního

Závazky titulu

- dodržet max. intenzitu býložravců 1,4 DJ/ha travního porostu po celou dobu závazku
- neaplikovat hnojiva,
- zajistit minimální údržbu travního porostu (jednou seč s odklizem biomasy) ve stanoveném termínu (od 15.8.),
- seč lze nahradit pastvou, je-li to povoleno (dle LPIS),
- v případě přepasení sekat nedopasky ve stanoveném termínu (do 31.12., platí pouze pro bloky s průměrnou svažitostí do 10°),
- neprovádět seč travního porostu více než jedním žacíím strojem najednou,
- provádět seč od středu k okrajům nebo z jedné strany bloku na druhou.

Doplňkové podmínky titulu

- přepasení travního porostu lze provést nejdříve čtyři týdny po seči,
- neprovádět mulčování, obnovu travního porostu, přisev travního porostu, válení a smykování travního porostu bez povolení orgánu ochrany přírody.

10.1.4.9 Titul Suché stepní trávníky a vřesoviště

Závazky titulu

- dodržet max. intenzitu býložravců 1,4 DJ/ha travního porostu po celou dobu závazku
- neaplikovat hnojiva,
- zajistit pastvu ovceci anebo kozami ve stanoveném termínu dle LPIS (od 1.5. do 31.10., od 15.4. do 30.6., od 15.7. do 30.9., od 15.4. do 30.6. a od 1.8. do 30.9.),
- pastvu lze zajistit i skotem, je-li to povoleno (dle LPIS),
- zajistit každoročně pastvou býložravců přívod minimálně 5 kg N/ha půdního bloku, a maximálně 50 kg N/ha půdního bloku,
- sekat nedopasky ve stanoveném termínu na PB, které stanoví orgán ochrany přírody (do 31.12., platí pouze pro bloky s průměrnou svažítostí do 10°).
- ve zvláště odůvodněných případech lze na základě souhlasného stanoviska orgánu ochrany přírody nahradit pastvu sečí, min přívod 5 kg N/ha není v tomto případě vyžadován.

Doplňkové podmínky titulu

- dodržet min. intenzitu býložravců 0,35 DJ/ha travního porostu ve stanoveném termínu (od 1.6. do 30.9.),
- nepřekročit zatížení býložravců 8 DJ/ha půdního bloku v jednom dni,
- neprovádět mulčování, obnovu travního porostu a přísev travního porostu,
- neprovádět válení a smykování travního porostu bez povolení orgánu ochrany přírody.

10.1.4.10 Titul Druhově bohaté pastviny

Závazky titulu

- dodržet max. intenzitu býložravců 1,4 DJ/ha travního porostu po celou dobu závazku
- neaplikovat hnojiva,
- sekat nedopasky ve stanoveném termínu (do 31.12., platí pouze pro bloky s průměrnou svažítostí do 10°),
- v případě použití herbicidů provádět pouze bodovou aplikaci.

Doplňkové podmínky titulu

- dodržet min. intenzitu býložravců 0,35 DJ/ha travního porostu ve stanoveném termínu (od 1.6. do 30.9.),
- zajistit každoročně pastvou býložravců přívod minimálně 10 kg N/ha půdního bloku,
- nepřekročit zatížení býložravci 10 DJ/ha půdního bloku v jednom dni,
- zajistit pastvu ve stanoveném termínu (do 31.10.),
- neprovádět mulčování, obnovu travního porostu a přísev travního porostu bez povolení orgánu ochrany přírody.

10.1.5. Podopatření zatravňování orné půdy

10.1.5.1. Zatravňování orné půdy - běžná směs

10.1.5.2. Zatravňování orné půdy - druhově bohatá směs

10.1.5.3. Zatravňování orné půdy – regionální směs

10.1.5.4. Zatravňování orné půdy podél vodního útvaru – běžná směs

10.1.5.5. Zatravňování orné půdy podél vodního útvaru – druhově bohatá směs

10.1.5.6. Zatravňování orné půdy podél vodního útvaru – regionální směs

10.1.5.7. Zatravňování drah soustředěného odtoku

1. Popis operace

Podopatření zatravňování orné půdy podporuje převod orné půdy na travní porost. Cílem je zpomalit povrchový odtok vody z orné půdy, což povede k minimalizaci sezónních nedostatků vody a zabrání krátkodobému zvýšení průtoků v tocích. Dalším efektem je snížení rizika eroze půdy. Převod orné půdy na travní porost přispívá také ke zmírňování dopadů klimatických změn podporou sekvestrace uhlíku.

V rámci podopatření jsou používány čtyři druhy směsí pro zatravnění – běžná, druhově bohatá, regionální a speciální směs pro zatravnění drah soustředěného odtoku. Použití regionální směsi nebo druhově bohaté směsi pro zatravnění přispěje ke zvyšování biologické různorodosti a ekologické stability krajiny. Tyto směsi lze použít jen k zatravnění v ZCHÚ a OP NP. Složení těchto směsí musí být před použitím schválené orgánem ochrany přírody.

Podopatření	Možný rozsah	Očekávaný rozsah	Cílenost
Zatravňování orné půdy	267 000 ha	39 000 ha	Orná půda

Cílenost jednotlivých titulů v rámci podopatření zatravňování orné půdy

Název titulu	Zaměření
Zatravňování orné půdy – běžná směs	Půdy silně a mírně erozně ohrožené Půdy ve zranitelných oblastech dusičnany
Zatravňování orné půdy - druhově bohatá směs	Půdy silně a mírně erozně ohrožené v ZCHÚ a OP NP Půdy ve zranitelných oblastech dusičnany v ZCHÚ nebo OP NP
Zatravňování orné půdy – regionální směs	Půdy silně a mírně erozně ohrožené v ZCHÚ a OP NP Půdy ve zranitelných oblastech dusičnany v ZCHÚ nebo OP NP
Zatravňování orné půdy podél vodního útvaru – běžná směs	Půdy podél vodních útvarů Půdy v ochranných pásmech vodních zdrojů
Zatravňování orné půdy podél vodního útvaru – druhově bohatá směs	Půdy podél vodních útvarů v ZCHÚ a OP NP Půdy v ochranných pásmech vodních zdrojů v ZCHÚ nebo OP NP
Zatravňování orné půdy podél vodního útvaru – regionální směs	Půdy podél vodních útvarů v ZCHÚ a OP NP Půdy v ochranných pásmech vodních zdrojů v ZCHÚ nebo OP NP
Zatravňování drah soustředěného odtoku	Plochy drah soustředěného odtoku vymezené v LPIS

2. Typ podpory

Podpora se poskytuje jako účelová platba poskytovaná na hektar oprávněné plochy evidované v LPIS.

3. Vazba na další právní předpisy

- článek 7 a 9 delegovaného aktu

- Hlava VI, kapitola 1 nařízení č. 1306/2013 (horizontální nařízení) - cross compliance
- Čl. 4 odst. 1 písm. c) druhá a třetí odrážka nařízení č. 1307/2013 (přímé platby) - minimální zemědělská činnost
- další závazné požadavky stanovené vnitrostátními předpisy

4. Příjemci

Příjemcem podpory jsou uživatelé půdy evidované v LPIS, kteří se dobrovolně zaváží k provádění podmínek v rámci závazku.

5. Způsobilé výdaje

Za způsobilý výdaj může být v rámci podopatření Zatravňování orné půdy považováno dobrovolné provádění podmínek jdoucích nad baseline podopatření Zatravňování orné půdy. Způsobilé výdaje jsou stanoveny na základě dodatečných nákladů a ušlých příjmů vznikajících v důsledku přijatých závazků.

Při stanovení způsobilých výdajů podopatření Zatravňování orné půdy je vyloučeno dvojí financování vzhledem k stanoveným zemědělským postupům příznivým pro klima a životní prostředí podle čl. 43 nařízení č. 1307/2013.

Při stanovení způsobilých výdajů podopatření Zatravňování orné půdy je vyloučeno dvojí financování vzhledem k závazkům podporovaným v rámci opatření Ekologické zemědělství podle čl. 29 nařízení o podpoře rozvoje venkova z EZFRV č. 1305/2013.

6. Kritéria přijatelnosti

Minimální vstupní výměra orné půdy (čl. 4 odst. 1 písm. e) nařízení č. 1307/2013 (přímé platby) evidované v LPIS je 0,5 ha., přičemž souvislá zatravňovaná plocha musí mít minimální velikost 0,1 ha.

Zatravňovaná plocha v rámci půdního bloku nesmí mít v LPIS v období od 1.1.2007 evidovanou kulturu travní porost.

V případě titulů C1.d., C1.e., C1.f. Zatravnit alespoň 15 metrů široký pás podél hranice s vodním útvarem.

V případě titulu C1.g. zatravnit pouze plochu vymezenou v LPIS jako dráha soustředěného odtoku a přiléhající plochu širokou nejvýše 15 metrů na okrajích zatravňované dráhy soustředěného odtoku.

7. Principy stanovení výběrových kritérií

Výběrová kritéria nejsou stanovena.

8. Částky a míry podpory

Kalkulace platby zahrnuje 100 % ze způsobilých výdajů. Míra podpory může být snížena.

Platby budou stanoveny s ohledem na maximální částky stanovené v příloze II nařízení č. 1305/2013 o podpoře rozvoje venkova z EZFRV. V jednom případě je využita možnost, že maximální částky mohou být v řádně odůvodněných případech zvýšeny s přihlédnutím ke zvláštním okolnostem.

Příspěvek EZFRV činí 75 % veřejných výdajů

Příspěvek ČR činí 25 % veřejných výdajů

9. Specifické informace

10.1.5.1 Titul Zatravňování orné půdy – běžná směs

Závazky titulu

- provést zatravnění čistou sevem nebo formou podsevu do krycí plodiny ve stanoveném minimálním výsevku ve stanoveném termínu (do 31.5.) v prvním roce závazku,
- neaplikovat hnojiva po vysetí zatravněvací směsi po celou dobu závazku,
- aplikovat herbicidy v prvním a druhém roce závazku pouze bodově,
- neaplikovat herbicidy od třetího roku závazku.

Doplňkové podmínky titulu

- provést změnu kultury orná půda na travní porost v LPIS v prvním roce závazku,
- aplikovat max. 120 kg N/ha zatravněvané plochy do vysetí zatravněvací směsi v prvním roce závazku,
- provést minimálně dvě seče s odklizem biomasy ve stanovených termínech (do 31.7., do 31.10.) v prvním roce závazku,
- provést minimálně dvě seče s odklizem biomasy anebo pastvu ve stanovených termínech (do 31.7., do 31.10.) od druhého roku závazku,
- provést likvidaci nedopasků v případě pastvy ve stanoveném termínu (do 31.12., platí pouze pro bloky s průměrnou svažitostí do 10°),
- neprovádět obnovu travního porostu.

10.1.5.2 Titul Zatravnění orné půdy – druhově bohatá směs

Závazky titulu

- provést zatravnění druhově bohatou směsí (složení schváleno orgánem ochrany přírody) čistou sevem nebo formou podsevu do krycí plodiny ve stanoveném minimálním výsevku ve stanoveném termínu (do 31. 5.) v prvním roce závazku,
- neaplikovat hnojiva po vysetí zatravněvací směsi po celou dobu závazku,
- aplikovat herbicidy v prvním a druhém roce závazku pouze bodově,
- neaplikovat herbicidy od třetího roku závazku.

Doplňkové podmínky titulu

- provést změnu kultury orná půda na travní porost v LPIS v prvním roce závazku,
- aplikovat max. 120 kg N/ha zatravněvané plochy do vysetí zatravněvací směsi v prvním roce závazku,
- provést minimálně dvě seče s odklizem biomasy ve stanovených termínech (do 31.7., do 31.10.) v prvním roce závazku,
- provést minimálně dvě seče s odklizem biomasy anebo pastvu ve stanovených termínech (do 31.7., do 31.10.) od druhého roku závazku,
- provést likvidaci nedopasků v případě pastvy ve stanoveném termínu (do 31.12., platí pouze pro bloky s průměrnou svažitostí do 10°),
- neprovádět obnovu travního porostu,
- provést případný dosev travního porostu pouze stejnou směsí, jakou bylo provedeno zatravnění.

10.1.5.3 Titul Zatravnění orné půdy – regionální směs

Závazky titulu

- provést zatravnění regionální směsí (složení schváleno orgánem ochrany přírody) čistosevem nebo formou podsevu do krycí plodiny ve stanoveném minimálním výsevku ve stanoveném termínu (do 31.5.) v prvním roce závazku,
- neaplikovat hnojiva po vysetí zatravňovací směsi po celou dobu závazku,
- aplikovat herbicidy v prvním a druhém roce závazku pouze bodově,
- neaplikovat herbicidy od třetího roku závazku.

Doplňkové podmínky titulu

- provést změnu kultury orná půda na travní porost v LPIS v prvním roce závazku,
- aplikovat max. 120 kg N/ha zatravňované plochy do vysetí zatravňovací směsi v prvním roce závazku,
- provést minimálně dvě seče s odklizem biomasy ve stanovených termínech (do 31.7., do 31.10.) v prvním roce závazku,
- provést minimálně dvě seče s odklizem biomasy anebo pastvu ve stanovených termínech (do 31.7., do 31.10.) od druhého roku závazku,
- provést likvidaci nedopasků v případě pastvy ve stanoveném termínu (do 31.12., platí pouze pro bloky s průměrnou svažitostí do 10°),
- neprovádět obnovu travního porostu,
- provést případný dosev travního porostu pouze stejnou směsí, jakou bylo provedeno zatravnění.

10.1.5.4 Titul Zatravňování orné půdy podél vodního útvaru - běžná směs

Závazky titulu

- provést zatravnění čistosevem nebo formou podsevu do krycí plodiny ve stanoveném minimálním výsevku ve stanoveném termínu (do 31.5.) v prvním roce závazku,
- neaplikovat hnojiva po vysetí zatravňovací směsi po celou dobu závazku,
- aplikovat herbicidy v prvním a druhém roce závazku pouze bodově,
- neaplikovat herbicidy od třetího roku závazku.

Doplňkové podmínky titulu

- provést změnu kultury orná půda na travní porost v LPIS v prvním roce závazku,
- aplikovat max. 120 kg N/ha zatravňované plochy do vysetí zatravňovací směsi v prvním roce závazku,
- provést minimálně dvě seče s odklizem biomasy ve stanovených termínech (do 31.7., do 31.10.) v prvním roce závazku,
- provést minimálně dvě seče s odklizem biomasy anebo pastvu ve stanovených termínech (do 31.7., do 31.10.) od druhého roku závazku,
- provést likvidaci nedopasků v případě pastvy ve stanoveném termínu (do 31.12., platí pouze pro bloky s průměrnou svažitostí do 10°)
- neprovádět obnovu travního porostu.

10.1.5.5. Titul Zatravňování orné půdy podél vodního útvaru – druhově bohatá směs

Závazky titulu

- provést zatravnění druhově bohatou směsí (složení schváleno orgánem ochrany přírody) čistou sevem nebo formou podsevu do krycí plodiny ve stanoveném minimálním výsevu ve stanoveném termínu (do 31.5.) v prvním roce závazku,
- neaplikovat hnojiva po vysetí zatravněvací směsi po celou dobu závazku,
- aplikovat herbicidy v prvním a druhém roce závazku pouze bodově,
- neaplikovat herbicidy od třetího roku závazku.

Doplňkové podmínky titulu

- provést změnu kultury orná půda na travní porost v LPIS v prvním roce závazku,
- aplikovat max. 120 kg N/ha zatravněvané plochy do vysetí zatravněvací směsi v prvním roce závazku,
- provést minimálně dvě seče s odklizem biomasy ve stanovených termínech (do 31.7., do 31.10.) v prvním roce závazku,
- provést minimálně dvě seče s odklizem biomasy anebo pastvu ve stanovených termínech (do 31.7., do 31.10.) od druhého roku závazku,
- provést likvidaci nedopasků v případě pastvy ve stanoveném termínu (do 31.12., platí pouze pro bloky s průměrnou svažitostí do 10°),
- neprovádět obnovu travního porostu,
- provést případný dosev travního porostu pouze stejnou směsí, jakou bylo provedeno zatravnění.

10.1.5.6 Titul Zatravnění orné půdy podél vodního útvaru – regionální směs

Závazky titulu

- provést zatravnění regionální směsí (složení schváleno orgánem ochrany přírody) čistou sevem nebo formou podsevu do krycí plodiny ve stanoveném minimálním výsevu ve stanoveném termínu (do 31.5.) v prvním roce závazku,
- neaplikovat hnojiva po vysetí zatravněvací směsi po celou dobu závazku,
- aplikovat herbicidy v prvním a druhém roce závazku pouze bodově,
- neaplikovat herbicidy od třetího roku závazku.

Doplňkové podmínky titulu

- provést změnu kultury orná půda na travní porost v LPIS v prvním roce závazku,
- aplikovat max. 120 kg N/ha zatravněvané plochy do vysetí zatravněvací směsi v prvním roce závazku,
- provést minimálně dvě seče s odklizem biomasy ve stanovených termínech (do 31.7., do 31.10.) v prvním roce závazku,
- provést minimálně dvě seče s odklizem biomasy anebo pastvu ve stanovených termínech (do 31.7., do 31.10.) od druhého roku závazku,
- provést likvidaci nedopasků v případě pastvy ve stanoveném termínu (do 31.12., platí pouze pro bloky s průměrnou svažitostí do 10°),
- neprovádět obnovu travního porostu,
- provést případný dosev travního porostu pouze stejnou směsí, jakou bylo provedeno zatravnění.

10.1.5.7 Titul Zatravňování drah soustředěného odtoku

Závazky titulu

- provést zatravnění čistosevem specifikovanou směsí ve stanoveném minimálním výsevku ve stanoveném termínu (do 31.5.) v prvním roce závazku,
- neaplikovat hnojiva po vysetí zatravněvací směsi po celou dobu závazku,
- aplikovat herbicidy v prvním a druhém roce závazku pouze bodově,
- neaplikovat herbicidy od třetího roku závazku.

Doplňkové podmínky titulu

- provést změnu kultury orná půda na travní porost v LPIS v prvním roce závazku,
- aplikovat max. 120 kg N/ha zatravněvané plochy do vysetí zatravněvací směsi v prvním roce závazku,
- provést minimálně dvě seče s odklizem biomasy ve stanovených termínech (do 31.7., do 31.10.) v prvním roce závazku,
- provést minimálně dvě seče s odklizem biomasy anebo pastvu ve stanovených termínech (do 31.7., do 31.10.) od druhého roku závazku,
- provést likvidaci nedopasků v případě pastvy ve stanoveném termínu (do 31.12., platí pouze pro bloky s průměrnou svažitostí do 10°),
- provést případný dosev travního porostu pouze stejnou směsí, jakou bylo provedeno zatravnění,
- neprovádět obnovu travního porostu.

10.1.6. Podopatření pěstování meziplodin

1. Popis operace

Podopatření pěstování meziplodin podporuje zkrácení období, kdy na orné půdě není pěstována plodina. Dochází tak ke zpomalení povrchového odtoku vod na orné půdě, což vede k minimalizaci sezónních nedostatků vody a zabránění krátkodobému zvýšení průtoků v tocích. Dalším efektem podopatření je snížení rizika eroze půdy.

Podopatření je zaměřeno na ornou půdu evidovanou v LPIS nacházející se ve zranitelných oblastech dusičnany anebo na ornou půdu evidovanou v LPIS nacházející se v ochranných pásmech vodních zdrojů.

Podopatření	Možný rozsah	Očekávaný rozsah	Cílenost
Pěstování meziplodin	92 500 ha	55 000 ha	Orná půda

2. Typ podpory

Podpora se poskytuje jako účelová platba poskytovaná na hektar oprávněné plochy evidované v LPIS.

3. Vazba na další právní předpisy

- článek 7 a 9 delegovaného aktu
- Hlava VI, kapitola 1 nařízení č. 1306/2013 (horizontální nařízení) - cross compliance

- Čl. 4 odst. 1 písm. c) druhá a třetí odrážka nařízení č. 1307/2013 (přímé platby) - minimální zemědělská činnost
- další závazné požadavky stanovené vnitrostátními předpisy

4. Příjemci

Příjemcem podpory jsou uživatelé půdy evidované v LPIS, kteří se dobrovolně zaváží k provádění podmínek v rámci závazku.

5. Způsobilé výdaje

Za způsobilý výdaj může být v rámci podopatření Pěstování meziplodin považováno dobrovolné provádění podmínek jdoucích nad baseline podopatření Pěstování meziplodin.

Způsobilé výdaje jsou stanoveny na základě dodatečných nákladů a ušlých příjmů vznikajících v důsledku přijatých závazků.

Při stanovení způsobilých výdajů podopatření Pěstování meziplodin je vyloučeno dvojí financování vzhledem k stanoveným zemědělským postupům příznivým pro klima a životní prostředí podle čl. 43 nařízení č. 1307/2013.

Při stanovení způsobilých výdajů podopatření Pěstování meziplodin je vyloučeno dvojí financování vzhledem k závazkům podporovaným v rámci opatření Ekologické zemědělství podle čl. 29 nařízení o podpoře rozvoje venkova z EZFRV č. 1305/2013.

6. Kritéria přijatelnosti

Minimální vstupní výměra orné půdy (čl. 4 odst. 1 písm. e) nařízení č. 1307/2013 (přímé platby) evidované v LPIS je 5 ha..

Minimální vstupní výměra orné půdy evidované v LPIS je 3 % z celkové výměry orné půdy příjemce evidované v LPIS.

Maximální vstupní výměra orné půdy evidované v LPIS je 10 % z celkové výměry orné půdy příjemce evidované v LPIS.

Minimální roční výměra plochy, kde bude pěstována meziplodina, je 75 % výměry, se kterou žadatel vstoupil do podopatření.

7. Principy stanovení výběrových kritérií

Výběrová kritéria nejsou stanovena.

8. Částky a míry podpory

Kalkulace platby zahrnuje 100 % ze způsobilých výdajů. Míra podpory může být snížena.

Platby budou stanoveny s ohledem na maximální částky stanovené v příloze II nařízení č. 1305/2013 o podpoře rozvoje venkova z EZFRV. V jednom případě je využita možnost, že maximální částky mohou být v řádně odůvodněných případech zvýšeny s přihlédnutím ke zvláštním okolnostem.

Příspěvek EZFRV činí 75 % veřejných výdajů

Příspěvek ČR činí 25 % veřejných výdajů

9. Specifické informace

Závazky podopatření

- vysít ve stanoveném termínu (do 31.5. druhý seté do podsevu, od 20.6. do 20.9. druhý seté samostatně) a ve stanoveném minimální objemu úředně uznané osivo některé z podporovaných druhů meziplodin nebo jejich směs.

Doplňkové podmínky podopatření

- ponechat porost bez likvidace nebo omezení v růstu do stanoveného termínu (do 31.12.).

10.1.7. Podopatření biopásy

10.1.7.1 Krmné biopásy - jedná se o jednoleté biopásy

10.1.7.2 Trávobylinné biopásy - jedná se o biopásy založené na celou dobu závazku

10.1.7.3 Nektarodárné biopásy - jedná se o biopásy na dva až tři roky

1. Popis operace

Podopatření biopásy podporuje zakládání neproduktivních ploch na orné půdě. Hlavním cílem je zvýšení potravní nabídky a tím podpora rozvoje především ptačích společenstev, ale i ostatních živočišných druhů vázaných na polní stanoviště a ekosystémy spojené s polními lokalitami.

Podopatření	Možný rozsah	Očekávaný rozsah	Cílenost
Biopásy	8 000 ha	4 000 ha	Orná půda

2. Typ podpory

Podpora se poskytuje jako účelová platba poskytovaná na hektar oprávněné plochy evidované v LPIS.

3. Vazba na další právní předpisy

- článek 7 a 9 delegovaného aktu
- Hlava VI, kapitola 1 nařízení č. 1306/2013 (horizontální nařízení) - cross compliance
- Čl. 4 odst. 1 písm. e) druhá a třetí odrážka nařízení č. 1307/2013 (přímé platby) - minimální zemědělská činnost
- další závazné požadavky stanovené vnitrostátními předpisy

4. Příjemci

Příjemcem podpory jsou uživatelé půdy evidované v LPIS, kteří se dobrovolně zaváží k provádění podmínek v rámci závazku.

5. Způsobilé výdaje

Za způsobilý výdaj může být v rámci podopatření Biopásy považováno dobrovolné provádění podmínek jdoucích nad baseline podopatření Biopásy.

Způsobilé výdaje jsou stanoveny na základě dodatečných nákladů a ušlých příjmů vznikajících v důsledku přijatých závazků.

Při stanovení způsobilých výdajů podopatření Biopásy je vyloučeno dvojí financování vzhledem k stanoveným zemědělským postupům příznivým pro klima a životní prostředí podle čl. 43 nařízení č. 1307/2013.

Při stanovení způsobilých výdajů podopatření Biopásy je vyloučeno dvojí financování vzhledem k závazkům podporovaným v rámci opatření Ekologické zemědělství podle čl. 29 nařízení o podpoře rozvoje venkova z EZFRV č. 1305/2013.

6. Kritéria přijatelnosti

Minimální vstupní výměra orné půdy (čl. 4 odst. 1 písm. e) nařízení č. 1307/2013 (přímé platby) evidované v LPIS je 2 ha.

7. Principy stanovení výběrových kritérií

Výběrová kritéria nejsou stanovena.

8. Částky a míry podpory

Kalkulace platby zahrnuje 100 % ze způsobilých výdajů. Míra podpory může být snížena. Platby budou stanoveny s ohledem na maximální částky stanovené v příloze II nařízení č. 1305/2013 o podpoře rozvoje venkova z EZFRV. V jednom případě je využita možnost, že maximální částky mohou být v řádně odůvodněných případech zvýšeny s přihlédnutím ke zvláštním okolnostem.

Příspěvek EZFRV činí 75 % veřejných výdajů

Příspěvek ČR činí 25 % veřejných výdajů

9. Specifické informace

10.1.7.1 Titul Krmné biopásy

Závazky titulu

- každoročně vytvořit biopás určenou uznanou směsí plodin v minimálním stanoveném výsevku do stanoveného data (do 31.5.),
- zapravit biopás do půdy ve stanoveném termínu (od 31.3. do 31.5. následující rok po vysetí).

Doplňkové podmínky titulu

- nevjíždět na plochu biopásu zemědělskou, ani jinou mechanizací do stanoveného data (od vysetí biopásu do 31.3. následující rok),
- neaplikovat hnojiva a přípravky na ochranu rostlin (výjimka na bodovou aplikaci herbicidů v případě fyto-sanitárních opatření),
- založit biopás na ploše o velikosti 0,5 – 5 % bloku, maximálně však 1 ha,
- založit biopás o šířce 12 – 24 m a délce min. 30 m na krajích nebo uvnitř bloků ve směru orby,
- pokud je biopás širší než 24 m označit, kde končí 24 m,
- dodržet vzdálenost mezi biopásy min. 50 m,
- dodržet vzdálenost od komunikací (dálnice, silnice I. a II. třídy) min. 50 m,
- nepoužívat biopás jako souvrať.

10.1.7.2 Titul Trávobylinné biopásy

Závazky titulu

- v prvním roce závazku vytvořit biopás určenou uznanou směsí plodin (zastoupení jetelovin v rozmezí 15 – 20 %) v minimálním stanoveném výsevku do stanoveného data (do 31.5.),
- ponechat vytvořený biopás na stejném místě po celou dobu závazku,
- v prvním roce závazku provést seč s odklizením biomasy celého biopásu ve stanoveném termínu (od 1.8. do 31.8.),
- od druhého roku závazku každoročně provést seč s odklizením biomasy na 40 – 60 % plochy biopásu ve stanoveném termínu (od 1.8. do 31.8.),
- od druhého roku závazku každoročně provést vláčení posekané plochy biopásu ve stanoveném termínu (od 1.8. do 31.8.)

Doplňkové podmínky titulu

- nevjíždět na plochu biopásu zemědělskou, ani jinou mechanizací ve stanoveném termínu (od 1.1. do 31.7.),

- neaplikovat hnojiva a přípravky na ochranu rostlin (výjimka na bodovou aplikaci herbicidů v případě fyto-sanitárních opatření),
- založit biopás na ploše o velikosti 0,5 – 5 % bloku, maximálně však 1 ha,
- založit biopás o šířce 12 – 24 m a délce min. 30 m na krajích nebo uvnitř bloků ve směru orby,
- pokud je biopás širší než 24 m označit, kde končí 24 m,
- dodržet vzdálenost mezi biopásky min. 50 m a max. 200 m,
- dodržet vzdálenost od komunikací (dálnice, silnice I. a II. třídy) min. 50 m,
- založit minimálně dva biopásky na bloku,
- zapravit biopás do půdy ve stanoveném termínu (do 31.3. posledního roku závazku),
- nepoužívat biopás jako souvrať.

10.1.7.3 Titul Nektarodárné biopásky

Závazky titulu

- v prvním a třetím nebo čtvrtém roce závazku vytvořit biopás určenou uznanou směsí plodin v minimálním stanoveném výsevku do stanoveného data (do 31.5.),
- ponechat vytvořený biopás na stejném místě minimálně dva, maximálně tři roky,
- provést seč s odklizem biomasy celého biopásky ve stanoveném termínu (od 1.8. do 31.8.),
- zapravit biopás do půdy ve stanoveném termínu (od 31.3. do 31.5. třetí nebo čtvrtý rok po vysetí).

Doplňkové podmínky titulu

- nevjíždět na plochu biopásky zemědělskou, ani jinou mechanizací ve stanoveném termínu (od 1.1 do 31.7.),
- neaplikovat hnojiva a přípravky na ochranu rostlin (výjimka na bodovou aplikaci herbicidů v případě fyto-sanitárních opatření),
- založit biopás na ploše o velikosti 0,5 – 5 % bloku, maximálně však 1 ha,
- založit biopás o šířce 12 – 24 m a délce min. 30 m na krajích nebo uvnitř bloků ve směru orby,
- pokud je biopás širší než 24 m označit, kde končí 24 m,
- dodržet vzdálenost mezi biopásky min. 50 m,
- dodržet vzdálenost od komunikací (dálnice, silnice I. a II. třídy) min. 50 m,
- nepoužívat biopás jako souvrať.

10.1.8. Podopatření ochrana čejky chocholaté

1. Popis operace

Podopatření hnízdiště čejky chocholaté podporuje zlepšení stavu populace tohoto ohroženého druhu v ČR. Cílem je ochrana hnízdišť v období rozmnožování.

Podopatření je zaměřeno na ornou půdu evidovanou v LPIS, a to v místech, kde bylo registrováno hnízdění čejky chocholaté. Tyto plochy budou předem vymezené v LPIS.

Podopatření	Možný rozsah	Očekávaný rozsah	Cílenost
Ochrana čejky chocholaté	4 000 ha	1 000 ha	Orná půda

2. Typ podpory

Podpora se poskytuje jako účelová platba poskytovaná na hektar oprávněné plochy evidované v LPIS.

3. Vazba na další právní předpisy

Hlava VI, kapitola 1 nařízení č. 1306/2013 (horizontální nařízení) - cross compliance

Čl. 4 odst. 1 písm. c) druhá a třetí odrážka nařízení č. 1307/2013 (přímé platby) - minimální zemědělská činnost

další závazné požadavky stanovené vnitrostátními předpisy

4. Příjemci

Příjemcem podpory jsou uživatelé půdy evidované v LPIS, kteří se dobrovolně zaváží k provádění podmínek v rámci závazku.

5. Způsobilé výdaje

Za způsobilý výdaj může být v rámci podopatření Hnízdiště čejky chocholaté považováno dobrovolné provádění podmínek jdoucích nad baseline podopatření Hnízdiště čejky chocholaté.

Způsobilé výdaje jsou stanoveny na základě dodatečných nákladů a ušlých příjmů vznikajících v důsledku přijatých závazků.

Při stanovení způsobilých výdajů podopatření Hnízdiště čejky chocholaté je vyloučeno dvojí financování vzhledem k stanoveným zemědělským postupům příznivým pro klima a životní prostředí podle čl. 43 nařízení č. 1307/2013.

Při stanovení způsobilých výdajů podopatření Hnízdiště čejky chocholaté je vyloučeno dvojí financování vzhledem k závazkům podporovaným v rámci opatření Ekologické zemědělství podle čl. 29 nařízení o podpoře rozvoje venkova z EZFRV č. 1305/2013.

6. Kritéria přijatelnosti

Minimální vstupní výměra orné půdy (čl. 4 odst. 1 písm. e) nařízení č. 1307/2013 (přímé platby) evidované v LPIS je 0,5 ha..

7. Principy stanovení výběrových kritérií

Výběrová kritéria nejsou stanovena.

8. Částky a míry podpory

Kalkulace platby zahrnuje 100 % ze způsobilých výdajů. Míra podpory může být snížena.

Platby budou stanoveny s ohledem na maximální částky stanovené v příloze II nařízení č. 1305/2013 o podpoře rozvoje venkova z EZFRV. V jednom případě je využita možnost, že maximální částky mohou být v řádně odůvodněných případech zvýšeny s přihlédnutím ke zvláštním okolnostem.

Příspěvek EZFRV činí 75 % veřejných výdajů

Příspěvek ČR činí 25 % veřejných výdajů

9. Specifické informace

Závazky podopatření

- nevjíždět na plochu hnízdiště zemědělskou mechanizací ve stanoveném termínu (od 1.1. do 31.5.),
- založit porost stanovené plodiny nebo směsi plodin v minimálním výsevu ve stanoveném termínu (od 1.6. do 30.6.),
- sklídit, případně zapravit porost plodiny nebo směsi plodin ve stanoveném termínu (od 15.11. do 31.12.).

d. Ověřitelnost a kontrolovatelnost opatření**1. Riziko/a při implementaci opatření**

Opatření svým charakterem navazuje na podpory poskytované v období 2007 – 2013. Vzhledem k tomu, že princip poskytování podpory zůstane zachován, nebyla identifikována nová rizika spojená s implementací, která by nebyla eliminována již v předchozím období.

2. Opatření ke zmírnění rizik

Všechny podmínky v opatření jsou stanoveny na základě legislativních požadavků a formulovány tak, aby byly jasné a jednoznačné. V národním prováděcím dokumentu bude ke každé z podmínek stanoven způsob jejího naplnění a prokázání žadatelem a rovněž postup ověření a kontroly Platební agenturou. V maximální možné míře bude dodržována zásada nezatěžovat žadatele nadměrnými administrativními požadavky, např. využitím existujících informačních systémů.

3. Celkové zhodnocení opatření

V programovém období 2007 – 2013 nebylo shledáno systémové pochybení při implementaci, veškeré nálezy konkrétních pochybení již byly zohledněny v podmínkách v průběhu období a tato opatření budou zohledněna i pro období 2014 – 2020.

e. Metodika pro výpočet částky podpory**f. Informace specifické pro opatření**

Délka závazku AECM:

- Závazky budou uzavírány jako pětileté.
- Závazky navazující na pětiletý závazek mohou být uzavřeny i na kratší dobu než pět let. Toto nelze uplatnit u podopatření Zatravňování orné půdy.

Baseline AECM:

- cross compliance (Hlava VI, kapitola 1 nařízení č. 1306/2013 (horizontální nařízení),
- minimální zemědělská činnost (čl. 4 odst. 1 písm. c) druhá a třetí odrážka nařízení č. 1307/2013 (přímé platby),
- minimální požadavky na hnojiva,
- minimální požadavky na přípravky na ochranu rostlin,
- další závazné požadavky stanovené vnitrostátními předpisy.

Přezkum závazků AECM:

- V případě změny některé z částí baseline bude přezkoumán dopad na AECM. Závazky AECM se v případě prokázaného dopadu přizpůsobí. Příjemci podpory AECM, který po přizpůsobení závazku AECM, oznámí, že je pro něj úprava nepřijatelná, bude závazek AECM ukončen. V takovém případě však nebude po příjemci podpory požadováno vrácení již poskytnuté dotace.

Poradenství/vzdělávání v AECM:

- Žadatelům v AECM budou vhodnou formou poskytnuty informace k plnění závazku.

Změna plochy se závazkem AECM :

- U podopatření Integrovaná produkce zeleniny a Pěstování meziplodin může docházet k meziroční změně plochy pod závazkem v souvislosti se střídáním plodin v osevním postupu.

Přeměna závazku v AECM:

- V průběhu období závazku AECM lze u některých závazků povolit jejich přeměnu v jiný závazek. Toto se týká přeměny závazků:
 - v podopatření Ošetřování travních porostů – přeměna na jiný závazek pouze v rámci podopatření, pouze mezi hnojeným a nehnojeným titulem pro daný půdní blok definovaného společenstva lučních porostů,
 - v podopatření Integrovaná produkce ovoce – přeměna na závazek v opatření Ekologické zemědělství,
 - v podopatření Integrovaná produkce révy vinné – přeměna na závazek v opatření Ekologické zemědělství,
 - v podopatření Integrovaná produkce zeleniny – přeměna na závazek v opatření Ekologické zemědělství,
 - v AECM – zalesnění plochy v opatření Zalesňování a zakládání lesů.

g. Ostatní důležité poznámky relevantní k porozumění a implementaci opatření

8.2.7 Ekologické zemědělství (EZ) (kód 11)

a. Právní základ

- čl. 29 nařízení o podpoře rozvoje venkova z EZFRV č. 1305/2013 o podpoře pro rozvoj venkova z Evropského zemědělského fondu pro rozvoj venkova (EZFRV) a o zrušení nařízení Rady (ES) č. 1698/2005;
- Nařízení Rady (ES) č. 834/2007, nařízení Komise (ES) č. 889/2008;

V roce 2014 budou hrazeny pouze staré závazky podle čl. 36 a) bodu iv) nařízení Rady (ES) 1698/2005.

b. Obecný popis

Podpora zemědělců hospodařících v systému ekologického zemědělství nebo v přechodném období, které je šetrné ke složkám životního prostředí a poskytuje základ pro produkci kvalitních surovin a potravin s vysokou přidanou hodnotou, splňujících nejvyšší požadavky na bezpečnost potravin. Ekologický způsob hospodaření dále zajišťuje vysoký standard v tvorbě životních podmínek hospodářských zvířat.

c. Podopatření a typy operací

11.2. Podopatření Zachování postupů ekologického zemědělství.

1. Popis operace

Podpora zemědělců, kteří se dobrovolně zaváží hospodařit v souladu s nařízením Rady (ES) č. 834/2007, nařízením Komise (ES) č. 889/2008 a dle zákona č. 242/2000 Sb., o ekologickém zemědělství, v platném znění.

Podporováno bude hospodaření na orné půdě, travních porostech, v sadech, vinicích, chmelnicích a pěstování zeleniny a speciálních bylin.

Opatření je cíleno na celé území ČR, mimo hl. m. Praha.

Očekávaná celková rozloha pod opatřením EZ v roce 2020 – 472 tis. ha.

Opatření	možný rozsah	očekávaný rozsah
Ekologické zemědělství	530 tis. ha	472 tis. ha

- travní porosty v EZ 400 tis. ha;
- orná půda v EZ cca 58 tis. ha;
- trvalé kultury v EZ (sady, vinice, chmelnice) 10 tis. ha;
- zelenina a speciální byliny v EZ 3 tis. ha.

2. Typ podpory

Podpora se poskytuje jako účelová platba poskytovaná na hektar oprávněné plochy evidované v LPIS.

3. Vazba na další právní předpisy

- článek 9 delegovaného aktu

- Hlava VI, kapitola 1 nařízení č. 1306/2013 (horizontální nařízení) - cross compliance
- Čl. 4 odst. 1 písm. c) druhá a třetí odrážka nařízení č. 1307/2013 (přímé platby) - minimální zemědělská činnost
- Zákon č. 242/2000 Sb., o ekologickém zemědělství, platném znění.
- další závazné požadavky stanovené vnitrostátními předpisy

4. Příjemci

Příjemcem podpory jsou uživatelé půdy evidované v LPIS, kteří se dobrovolně zaváží k provádění podmínek v rámci závazku.

5. Způsobilé výdaje

Za způsobilý výdaj je považován dobrovolný závazek k přechodu na postupy a způsoby ekologického zemědělství či k zachování těchto postupů a způsobů, jak jsou vymezeny v nařízení Rady (ES) č. 834/2007.

Způsobilé výdaje jsou stanoveny na základě dodatečných nákladů a ušlých příjmů vznikajících v důsledku přijatých závazků.

Při stanovení způsobilých výdajů je vyloučeno dvojí financování vzhledem k stanoveným zemědělským postupům příznivým pro klima a životní prostředí podle čl. 43 nařízení č. 1307/2013 (přímé platby).

Při stanovení způsobilých výdajů je vyloučeno dvojí financování vzhledem k závazkům podporovaným v rámci opatření AEEM podle čl. 28 nařízení č. 1305/2013 o podpoře rozvoje venkova z EZFRV

6. Kritéria přijatelnosti

Minimální vstupní výměra zemědělské půdy (čl. 4 odst. 1 písm. e) nařízení č. 1307/2013 (přímé platby) evidované v LPIS je 0,5 ha.

Žadatel na celé výměře zemědělské půdy hospodář ekologicky, dle zákona č. 242/2000 Sb., o ekologickém zemědělství, v platném znění. Souběh s konvenční produkcí u jednoho žadatele je možná pouze pokud se jedná o kulturu sad, vinice nebo chmelnice.

7. Principy stanovení výběrových kritérií

Výběrová kritéria nejsou stanovena.

8. Částky a míry podpory

Kalkulace platby zahrnuje 100 % ze způsobilých výdajů. Míra podpory může být snížena.

Platby budou stanoveny s ohledem na maximální částky stanovené v příloze II nařízení č. 1305/2013 o podpoře rozvoje venkova z EZFRV. Míra podpory může být snížena.

Příspěvek EZFRV činí 75 % veřejných výdajů

Příspěvek ČR činí 25 % veřejných výdajů

9. Specifické informace

11.2.1 Travní porosty

Závazky

- plnit podmínky nařízení Rady (ES) č. 834/2007, nařízení Komise (ES) č. 889/2008 a zákona č. 242/2000 Sb., o ekologickém zemědělství, v platném znění.

Doplňkové podmínky

- dodržet min. intenzitu býložravců (chovaných dle zákona č. 242/2000 Sb., o ekologickém zemědělství) 0,35 DJ/ha travního porostu ve stanoveném termínu (od 1.6. do 30.9.),
- zajistit minimální údržbu travního porostu (dvakrát seč s odklizem biomasy nebo pastva) ve stanovených termínech (do 31.7. a do 31.10.),
- v případě údržby travního porostu pasením sekat nedopasky ve stanoveném termínu (do 31.12., platí pouze pro bloky s průměrnou svažítostí do 10°),
- neprovádět mulčování, obnovu travního porostu nebo přísev bez povolení orgánu ochrany přírody (platí pouze pro prioritní oblasti (ZCHÚ, OP NP, Ptačí oblasti v rámci oblastí Natura 2000),
- mimo prioritní oblasti může nahradit seč, popřípadě pastvu mulčováním nejvýše jednou za pět let (nevztahuje se na mulčování nedopasků nebo dodatečného mulčování po splnění podmínek sečí).

11.2.2 Orná půda

11.2.2.1 Pěstování zeleniny a speciálních bylin

Závazky

- plnit podmínky nařízení Rady (ES) č. 834/2007, nařízení Komise (ES) č. 889/2008 a zákona č. 242/2000 Sb., o ekologickém zemědělství, v platném znění.
- vysít zeleninu alespoň ve stanoveném minimálním výsevku,

Doplňkové podmínky

- u příjemců obhospodařujících více než 1 blok s výměrou nad 5 ha orné půdy v EZ, pěstovat po hlavní plodině na min. 20 % výměry orné půdy (nejsou započítány plochy, na kterých je provozováno odplevelování dočasným úhorem nebo dočasným zatrávněním a pěstování trav na semeno) zlepšující netrzní plodiny (leguminozy s převážným zastoupením luskovin, jetelotravní směsky, hořčice ve směsi s leguminozami, svazenka a vojtěška),
- pěstovat na celé ploše půdního bloku jako hlavní plodinu některou ze stanovených druhů zeleniny nebo speciálních bylin,
- používat uznané osivo v alespoň minimálním výsevku,
- provádět pastvu hospodářských či jiných zvířat nejdříve po sklizni hlavní plodiny,
- sklídit a odvézt produkci z půdního bloku,
- realizace dosažené produkce zeleniny a speciálních bylin na trhu

11.2.2.2 Pěstování trav na semeno

Závazky

- plnit podmínky nařízení Rady (ES) č. 834/2007, nařízení Komise (ES) č. 889/2008 a zákona č. 242/2000 Sb., o ekologickém zemědělství, v platném znění.

Doplňkové podmínky

- pěstovat na celé ploše půdního bloku jako hlavní plodinu druhy trav, ze kterých hodlá získávat semeno,
- neprovádět pastvu hospodářských ani jiných zvířat.

11.2.2.3 Pěstování ostatních plodin

Závazky

- plnit podmínky nařízení Rady (ES) č. 834/2007, nařízení Komise (ES) č. 889/2008 a zákona č. 242/2000 Sb., o ekologickém zemědělství, v platném znění.

Doplňkové podmínky

- u příjemců obhospodařujících více než 1 blok s výměrou nad 5 ha orné půdy v EZ, pěstovat po hlavní plodině na min. 20 % výměry orné půdy (nejsou započítány plochy, na kterých je provozováno odplevelování dočasným úhorem nebo dočasným zatravněním a pěstování trav na semeno) zlepšující netržní plodiny (leguminozy s převážným zastoupením luskovin, jetelotravní směsky, hořčice ve směsi s leguminozami, svazanka a vojtěška),
- pěstovat na celé ploše půdního bloku jako hlavní plodinu zemědělské plodiny (mimo zeleniny, speciálních bylin, trav na semeno a dalších stanovených plodin),
- sklídit a odvézt produkci z půdního bloku,
- provádět pastvu hospodářských či jiných zvířat nejdříve po sklizni hlavní plodiny.

11.2.2.4 Odplevelování dočasným zatravněním

Závazky

- plnit podmínky nařízení Rady (ES) č. 834/2007, nařízení Komise (ES) č. 889/2008 a zákona č. 242/2000 Sb., o ekologickém zemědělství, v platném znění.
- zajistit minimální údržbu porostu (čtyřikrát seč s odklizem biomasy nebo dvakrát pastva s posečením nedopasků) ve stanovených termínech (seč do 30.6., do 31.7., do 31.8. a do 31.10.; pastva do 31.7. a do 31.10.),

Doplňkové podmínky

- provádět odplevelování po dobu maximálně tří po sobě následujících let, odplevelování může být prováděno pouze jednou za celé období trvání závazku,
- neprovádět odplevelování na půdním bloku, na kterém žadatel v období závazku prováděl odplevelení dočasným úhorem,
- neprovádět odplevelování orné půdy dočasným zatravněním současně na více než 25 % výměry orné půdy žadatele, pokud se nejedná o žadatele s pouze jedním půdním blokem do výměry 5ha,
- neprovádět pastvu v prvním roce odplevelení,
- neprovádět po celou dobu závazku mulčování.

11.2.2.5 Odplevelování dočasným úhorem

Závazky

- plnit podmínky nařízení Rady (ES) č. 834/2007, nařízení Komise (ES) č. 889/2008 a zákona č. 242/2000 Sb., o ekologickém zemědělství, v platném znění,
- zajistit, aby plocha úhoru byla alespoň pětkrát ročně mechanicky upravena, v souladu se zvoleným agrotechnickým postupem ve stanoveném období (od 15.5. do 31.10)
- Doplnkové podmínky
- provádět dočasný úhor po dobu maximálně jednoho kalendářního roku a maximálně jednou za celé období trvání závazku,
- neprovádět úhor na půdním bloku, na kterém žadatel v rámci závazku aplikoval postup odplevelení dočasným zatravněním,

- neprovádět dočasný úhor současně na více než 15 % výměry orné půdy žadatele, pokud se nejedná o žadatele s pouze jedním půdním blokem do výměry 5 ha,

11.2.3 Ovocné sady

11.2.3.1 Intenzivní sady

Závazky

- plnit podmínky nařízení Rady (ES) č. 834/2007, nařízení Komise (ES) č. 889/2008 a zákona č. 242/2000 Sb., o ekologickém zemědělství, v platném znění.

Doplňkové podmínky

- zajistit minimální stanovenou hustotu druhů stromů/keřů (jádroviny – min. 600 ks/ha, meruňky – min. 250 ks/ha, ostatní peckoviny – min. 400 ks/ha, ovocné keře – min. 2000 ks/ha),
- zajistit, aby v sadu byla výsadba tvořena vybranými ušlechtilými odrůdami ovocných stromů/keřů, které nebudou vysazeny z podnoží nebo stanovenými druhy stromů/keřů pěstovaných z podnoží rovnoměrně rozloženými v nízkých pěstitelských tvarech, nebo ovocných keřů starších 3 let,
- neprodukovat jiné zemědělské plodiny v prostoru meziřadí a příkmenného pásu,
- neprovádět pastvu hospodářských ani jiných zvířat,
- zajistit mechanickou údržbu meziřadí a příkmenného pásu ve stanoveném termínu (do 31.8.), v případě seče odklidit biomasu,
- ponechat každoročně 8 - 10 % rozlohy sadu bez mechanické úpravy,
- provádět v návaznosti na zvolenou pěstební technologii pravidelný řez korun ovocných stromů a keřů ve stanoveném termínu (do 15.8.),
- v případě dosadby zajistit v souladu s pěstební technologií oporu a ochranu proti okusu u nově vysazovaných stromů,
- sklídit a odvézt každoročně produkci ovoce ze sadu, s výjimkou případů fyto-sanitárních opatření,
- prokazování dosažené produkce.

11.2.3.2 Ostatní sady

Závazky

- plnit podmínky nařízení Rady (ES) č. 834/2007, nařízení Komise (ES) č. 889/2008 a zákona č. 242/2000 Sb., o ekologickém zemědělství, v platném znění.

Doplňkové podmínky

- zajistit minimální stanovenou hustotu druhů stromů/keřů (ovocné stromy – min. 100 ks/ha, ovocné keře – min. 1000 ks/ha),
- zajistit, aby v sadu byla rovnoměrná výsadba tvořena odrůdami ovocných stromů/keřů, které nebudou vysazeny z podnoží nebo stanovenými druhy stromů/keřů pěstovaných z podnoží,
- v případě produkce jiných zemědělských plodin v meziřadí zajistit nepoškození ovocných stromů/keřů,
- v případě pastvy zajistit stromy/keře proti poškození pasenými zvířaty,

- zajistit mechanickou údržbu, nebo spasení bylinného pokryvu meziřadí a příkmenného pásu ve stanoveném termínu (do 31.8.), v případě seče odklidit biomasu,
- ponechat každoročně 8 - 10 % rozlohy sadu bez mechanické úpravy,
- provádět v návaznosti na zvolenou pěstební technologii pravidelný řez korun ovocných stromů a keřů ve stanoveném termínu (do 15.8.),
- v případě dosadby zajistit v souladu s pěstební technologií oporu a ochranu proti okusu u nově vysazovaných stromů,
- sklídit a odvézt každoročně produkci ovoce ze sadu, s výjimkou případů fyto-sanitárních opatření,
- prokazování dosažené produkce.

11.2.3.3 Krajinnotvorné sady

Závazky

- plnit podmínky nařízení Rady (ES) č. 834/2007, nařízení Komise (ES) č. 889/2008 a zákona č. 242/2000 Sb., o ekologickém zemědělství, v platném znění.
- zajistit seč s odklizem biomasy nebo spasení bylinného pokryvu meziřadí a příkmenného pásu ve stanoveném termínu (do 31.8.),

Doplňkové podmínky

- zajistit souvislý bylinný pokryv meziřadí a příkmenného pásu,
- neprodukovat jiné zemědělské plodiny v prostoru meziřadí a příkmenného pásu,
- neprovádět mulčování bylinného pokryvu meziřadí a příkmenného pásu,
- v případě pastvy hospodářských zvířat zajistit stromy/keře proti poškození pasenými zvířaty,
- ponechat každoročně 8 - 10 % rozlohy sadu bez mechanické úpravy,
- v případě dosadby zajistit v souladu s pěstební technologií oporu a ochranu proti okusu u nově vysazovaných stromů.

11.2.4 Vinice

Závazky

- plnit podmínky nařízení Rady (ES) č. 834/2007, nařízení Komise (ES) č. 889/2008 a zákona č. 242/2000 Sb., o ekologickém zemědělství, v platném znění.

Doplňkové podmínky

- provést každoročně prosvětlení révy vinné ve stanoveném termínu (1.6.-30.9.),
- zajistit minimální stanovenou hustotu keřů révy vinné ve vinici (min. 1800 ks/ha).

11.2.5 Chmelnice

Závazky

- Plnění podmínek nařízení Rady (ES) č. 834/2007, nařízení Komise (ES) č. 889/2008 a zákona č. 242/2000 Sb., o ekologickém zemědělství, v platném znění.

d. Ověřitelnost a kontrolovatelnost opatření

1. Riziko/a při implementaci opatření

Opatření svým charakterem navazuje na podpory poskytované v období 2007 – 2013. Vzhledem k tomu, že princip poskytování podpory zůstane zachován, nebyla identifikována nová rizika spojená s implementací, která by nebyla eliminována již v předchozím období.

2. Opatření ke zmírnění rizik

Všechny podmínky v opatření jsou stanoveny na základě legislativních požadavků a formulovány tak, aby byly jasné a jednoznačné. V národním prováděcím dokumentu bude ke každé z podmínek stanoven způsob jejího naplnění a prokázání žadatelem a rovněž postup ověření a kontroly Platební agenturou. V maximální možné míře bude dodržována zásada nezatěžovat žadatele nadměrnými administrativními požadavky, např. využitím existujících informačních systémů.

3. Celkové zhodnocení opatření

V programovém období 2007 – 2013 nebylo shledáno systémové pochybení při implementaci, veškeré nálezy konkrétních pochybení již byly zohledněny v podmínkách v průběhu období a tato opatření budou zohledněna i pro období 2014 – 2020.

e. Metodika pro výpočet částky podpory

f. Informace specifické pro opatření

- Délka závazku EZ
 - Závazky budou uzavírány jako pětileté.
 - Závazky navazující na pětiletý závazek mohou být uzavřeny i na kratší dobu než pět let.
- Baseline EZ:
 - cross compliance (Hlava VI, kapitola 1 nařízení č. 1306/2013 (horizontální nařízení),
 - minimální zemědělská činnost (čl. 4 odst. 1 písm. c) druhá a třetí odrážka nařízení č. 1307/2013 (přímé platby),
 - minimální požadavky na hnojiva,
 - minimální požadavky na přípravky na ochranu rostlin,
 - další závazné požadavky stanovené vnitrostátními předpisy.
- Přezkum závazků EZ:
 - V případě změny některé z částí baseline bude přezkoumán dopad na opatření. Závazky se v případě prokázaného dopadu přizpůsobí. Příjemci podpory, který po přizpůsobení závazku, oznámí, že je pro něj úprava nepřijatelná, bude závazek ukončen. V takovém případě však nebude po příjemci podpory požadováno vrácení již poskytnuté dotace.
- Změny kultury zemědělské půdy na ploše pod závazkem EZ:
 - V opatření EZ může docházet k meziroční změně kultury zemědělské půdy na ploše pod závazkem v souvislosti se střídáním plodin v osevním postupu.
- Přeměna závazku EZ
 - V průběhu období závazku EZ lze závazek přeměnit na zalesnění plochy v opatření Zalesňování a zakládání lesů

g. Ostatní důležité poznámky relevantní k porozumění a implementaci opatření

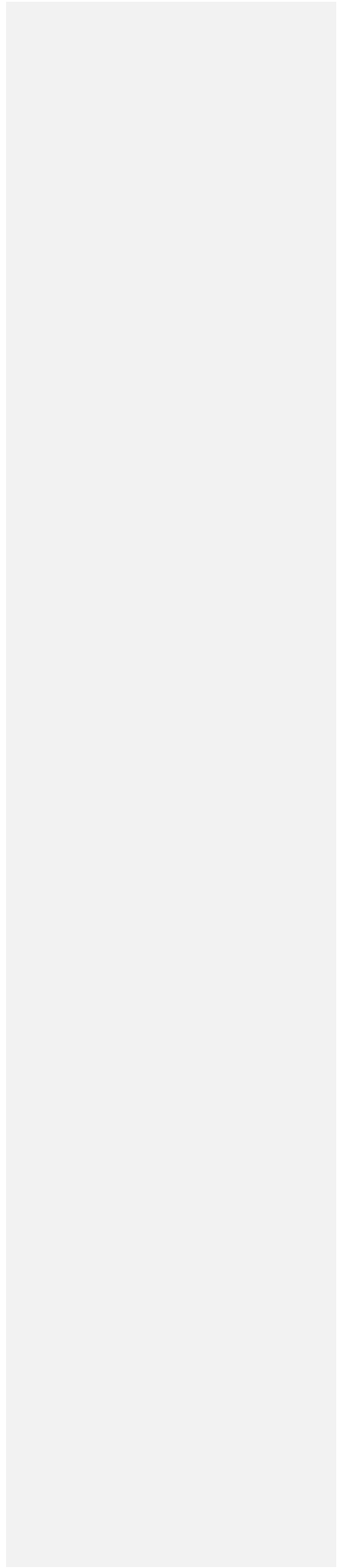

8.2.8 Platby v rámci sítě Natura 2000 a podle rámcové směrnice o vodě (kód 12)

a. Právní základ

- čl. 30 nařízení Evropského parlamentu a Rady č. 1305/2013 o podpoře pro rozvoj venkova z Evropského zemědělského fondu pro rozvoj venkova (EZFRV) a o zrušení nařízení Rady (ES) č. 1698/2005

b. Obecný popis

Smyslem tohoto opatření je kompenzovat dodatečné náklady a ušlé příjmy a tím zachovat udržitelné hospodaření v oblastech Natura 2000 nebo v územích na ně navazujících (stepping stones).

V rámci oblastí Natura 2000 po překrytí s 1. zónou CHKO a NP lze identifikovat území, kde je současně omezení hnojení (intenzivních technologií). Jedná se zpravidla o velmi cenné plochy z hlediska ochrany druhové různorodosti. Současně jsou to v některých případech plochy, jejichž management bývá ztížen přírodními podmínkami (reliéf terénu atd.). Na těchto plochách je zvýšené riziko opuštění a následné degradace.

Mimo oblasti Natura 2000 lze identifikovat území, která na tyto oblasti navazují (čl.10 směrnice č. 92/43/EHS) a jsou součástí 1. zón CHKO a NP. Na těchto územích je rovněž omezení hnojení (intenzivních technologií).

c. Podopatření a typy operací

12.1 Kompenzační platby pro zemědělské oblasti Natura 2000

1. Popis operace

Opatření má kompenzovat dodatečné náklady a ušlé příjmy a tím zachovat udržitelné hospodaření v oblastech Natura 2000 nebo v územích na ně navazujících (stepping stones).

- Podpora bude zacílena na zemědělskou půdu v oblastech vymezených dle směrnic Natura 2000 a 1. zóny NP a CHKO v LPIS, popř. dalších území v rámci ZCHÚ s omezením hospodaření v zájmu ochrany přírody daným legislativou
- Rozloha v oblastech Natura 2000 po překrytí s 1. zónou NP a CHKO činí 4 400 ha z.p. s kulturou travní porost.
- Území 1. zón NP a CHKO mimo oblasti Natura 2000, které na oblasti Natura 2000 navazují (čl. 30 odst. 6 písm. b)).

Na těchto plochách je omezení hnojení.

2. Typ podpory

Podpora bude mít formu dotace poskytované na hektar oprávněné plochy (UAA) – půdního bloku evidovaného v LPIS.

3. Vazba na další právní předpisy

Bude doplněn článek z prováděcího nařízení.

- nařízení Evropského parlamentu a Rady (EU) č. 1306/2013, o financování, řízení a sledování společné zemědělské politiky a o zrušení nařízení Rady (EHS) č. 352/78, (ES) č. 165/94, (ES) č. 2799/98, (ES) č. 814/2000, (ES) č. 1290/2005 a (ES) č. 485/2008

- nařízení Evropského parlamentu a Rady (EU) č. 1307/2013, kterým se stanoví pravidla pro přímé platby zemědělcům v režimech podpory v rámci společné zemědělské politiky a kterým se zrušují nařízení Rady (ES) č. 637/2008 a nařízení Rady (ES) č. 73/2009

4. Příjemci

Příjemcem podpory je fyzická nebo právnická osoba, která provozuje zemědělskou činnost vlastním jménem na vlastní zodpovědnost, obhospodařuje evidovanou zemědělskou půdu způsobilou pro platbu.

5. Způsobilé výdaje

- Podpora kompenzující dodatečné náklady a ušlé příjmy v důsledku znevýhodnění v dotyčných oblastech v souvislosti s prováděním směrnice 92/43/EHS a 2009/147/ES.
- Při výpočtu podpory bude odečtena nezbytná částka, aby se zabránilo dvojímu financování postupů uvedených v čl. 29 nařízení č. 1307/2013.

6. Kritéria přijatelnosti

Žadatel o podporu musí splňovat následující podmínky:

- musí požádat o platbu na minimálně 1 ha zemědělské půdy (čl. 4 odst. 1 písm. e) nařízení č. 1307/2013 (přímé platby) způsobilé pro platbu,
- musí v příslušném kalendářním roce po stanovené období užívat zemědělskou půdu, na kterou žádá poskytnutí podpory (od data podání žádosti do 31.10.),
- neaplikovat žádná hnojiva a statková hnojiva (s výjimkou pastvy).

7. Principy stanovení výběrových kritérií

Jedná se o plošnou platbu, výběrová kritéria nejsou uplatněna.

8. [Použití] částky a míry podpory

Podpora se poskytuje jako paušální platba v následující výši na hektar způsobilé zemědělské půdy vypočtená výše újm na travní porost – 2 500 Kč/ha

Příspěvek EZFRV činí 75 % veřejných výdajů

Příspěvek ČR činí 25 % veřejných výdajů

9. Specifické informace pro operaci

- **Identifikace a definice prvků baseline**

- GAEC (čl. 94 nařízení č. 1306/2013), SMR (příloha II nařízení č. 1306/2013)
- minimální zemědělská činnost (čl. 4 odst. 1 písm. c) druhá a třetí odrážka nařízení č. 1307/2013)

- **Identifikace omezení/znevýhodnění na základě kterých mohou být platby poskytnuty**

- dle § 16 odst. 2 zákona č. 114/1992 Sb., o ochraně přírody a krajiny je na území 1. zóny NP zakázáno hnojit, používat kejdu, silážní šťávy a ostatní tekuté odpady

- dle § 26 odst. 2 zákona č. 114/1992 Sb., o ochraně přírody a krajiny je na území 1. zóny CHKO zakázáno hnojit, používat kejdu, silážní šťávy a ostatní tekuté odpady

- **Oblasti určené k provádění směrnic 2009/147/ES a 92/43/EHS a povinnosti pro zemědělce vyplývající z příslušných vnitrostátních / regionálních požadavků na hospodaření**

- oblasti vymezené dle směrnic Natura 2000 (2009/147/ES a 92/43/EHS), které se současně nacházejí v 14. zónách NP a CHKO
- území 1. zón NP a CHKO mimo oblasti Natura 2000, které na oblasti Natura 2000 navazují (tzv. stepping stones)

d. Ověřitelnost a kontrolovatelnost opatření

1. Riziko/a při implementaci opatření

Opatření svým charakterem navazuje na podpory poskytované v období 2007 – 2013. Vzhledem k tomu, že princip poskytování podpory zůstane zachován, nebyla identifikována nová rizika spojená s implementací, která by nebyla eliminována již v předchozím období.

2. Opatření ke zmírnění rizik

Všechny podmínky v opatření jsou stanoveny na základě legislativních požadavků a formulovány tak, aby byly jasné a jednoznačné. V národním prováděcím dokumentu bude ke každé z podmínek stanoven způsob jejího naplnění a prokázání žadatelem a rovněž postup ověření a kontroly Platební agenturou. V maximální možné míře bude dodržována zásada nezatěžovat žadatele nadměrnými administrativními požadavky, např. využitím existujících informačních systémů.

3. Celkové zhodnocení opatření

V programovém období 2007 – 2013 nebylo shledáno systémové pochybení při implementaci, veškeré nálezy konkrétních pochybení již byly zohledněny v podmínkách v průběhu období a tato opatření budou zohledněna i pro období 2014 – 2020.

e. Metodika pro výpočet částky podpory, tam kde je relevantní

Platba je založena na rozdílu příspěvku na úhradu při obvyklé úrovni hnojení a při zákazu hnojení (omezení intenzivních technologií).

f. Informace specifické pro opatření

g. Ostatní důležité poznámky relevantní k porozumění a implementaci opatření

- **Doplňková podmínka pro poskytnutí platby**

Žadatel o podporu musí splňovat následující podmínku:

- musí splňovat v celém hospodářství požadavky cross-compliance (čl. 91 a 92 nařízení Evropského parlamentu a Rady č. 1306/2013 o financování, řízení a sledování společné zemědělské politiky)

8.2.9 Platby pro oblasti s přírodními či jinými zvláštními omezeními (kód 13)

a. Právní základ

- čl. 31 a 32 nařízení Evropského parlamentu a Rady č. 1305/2013 o podpoře pro rozvoj venkova z Evropského zemědělského fondu pro rozvoj venkova (EZFRV) a o zrušení nařízení Rady (ES) č. 1698/2005

b. Obecný popis

Smyslem tohoto opatření je kompenzovat dodatečné náklady a ušlé příjmy v souvislosti s omezením zemědělské produkce a tím zachovat udržitelné systémy hospodaření v oblastech s přírodními omezeními.

Více než polovina zemědělského půdního fondu v ČR leží v oblastech postižených přírodními znevýhodněními. Zemědělské podniky zde hospodařící dosahují nižší produkce než zemědělci hospodařící v příznivých oblastech. Dlouhodobé snížení ekonomických výsledků zemědělských podniků v oblastech postižených přírodními omezeními by vedlo k postupné marginalizaci těchto území a mohlo by vyústit až v opouštění zemědělské půdy s dopadem na ekosystémy závislé na zemědělství v oblastech s přírodními omezeními.

c. Podopatření a typy operací

13.1 Kompenzační platby v horských oblastech

13.2 Kompenzační platby v oblastech, které čelí značným přírodním omezením

1. Popis operace

Smyslem tohoto podopatření je plně nebo částečně kompenzovat dodatečné náklady a ušlé příjmy v souvislosti s omezením zemědělské produkce a tím zachovat udržitelné systémy hospodaření v horských oblastech (LFA-H) a oblastech, které čelí značným přírodními omezeními (LFA-O).

Podpora bude zacílena na zemědělskou půdu v horských oblastech a oblastech s přírodním znevýhodněním.

Titul	Možný rozsah	Očekávaný rozsah	Cílenost
Platby pro oblasti s přírodními či jinými zvláštními omezeními	1 755 tis. ha	1 700 tis. ha	zemědělská půda v oblastech s přírodním znevýhodněním

2. Typ podpory

Podpora bude mít formu dotace poskytované na hektar oprávněné plochy (UAA) – půdního bloku evidovaného v LPIS.

3. Vazba na další právní předpisy

Bude doplněn článek z prováděcího nařízení.

- nařízení Evropského parlamentu a Rady (EU) č. 1306/2013, o financování, řízení a sledování společné zemědělské politiky a o zrušení nařízení Rady (EHS) č. 352/78, (ES) č. 165/94, (ES) č. 2799/98, (ES) č. 814/2000, (ES) č. 1290/2005 a (ES) č. 485/2008
- nařízení Evropského parlamentu a Rady (EU) č. 1307/2013, kterým se stanoví pravidla pro přímé platby zemědělcům v režimech podpory v rámci společné zemědělské politiky a kterým se zrušují nařízení Rady (ES) č. 637/2008 a nařízení Rady (ES) č. 73/2009

4. Příjemci

Příjemcem podpory je fyzická nebo právnická osoba, která provozuje zemědělskou činnost vlastním jménem na vlastní zodpovědnost, obhospodařuje evidovanou zemědělskou půdu způsobilou pro platbu.

5. Způsobilé výdaje

- Podpora kompenzující omezení zemědělské produkce v oblastech s přírodním znevýhodněním.

6. Kritéria přijatelnosti

Žadatel o podporu musí splňovat následující podmínky:

- musí požádat o platbu na minimálně 5 ha zemědělské půdy (čl. 4 odst. 1 písm. e) nařízení č. 1307/2013 (přímé platby) v oblastech s přírodním znevýhodněním (LFA-H, LFA-O),
- musí v příslušném kalendářním roce po stanovené období užívat zemědělskou půdu, na kterou žádá poskytnutí podpory (od data podání žádosti do 31.10.).

7. Principy stanovení výběrových kritérií

Jedná se o plošnou platbu, výběrová kritéria nejsou uplatněna.

8. [Použité] částky a míry podpory

Podpora se poskytuje jako paušální platba v následující výši na hektar způsobilé zemědělské půdy

- vypočtená výše újmý
 - LFA – H – 3 114 Kč/ha*
 - LFA – O – 1 077 Kč/ha*
- průměrná výše sazby
 - LFA – H – ... Kč/ha*
 - LFA – O – ... Kč/ha*

Diferenciace sazeb dle oblastí

V horských oblastech budou sazby diferencovány dle nadmořské výšky a sklonitosti:

Typ	charakteristika podoblasti	podíl z.p. na z.p. horské v %	zatravnění dle LPIS v %	celková výměra z.p. dle LPIS v tis. ha	% sazby
H1	nad 800 m n.m.	5,8	99	30	137
H2	700 - 800 m n.m.	12,5	93	65	129
H3	600- 700 m n.m.	50,4	66	262	91

H4	do 600 m n.m. a sklonitost nad 15% na více než 50 % území	18,5	80	96	110
H5	do 600 m n.m. a sklonitost nad 15% na méně než 50 % území	12,8	55	66	76

V oblastech, které čelí značným s přírodním omezením budou sazby dle míry přírodního znevýhodnění:

Typ	charakteristika podoblasti – míra přírodního znevýhodnění	podíl z.p. na z.p. v oblastech s přírodním omezením v %	zatravnění dle LPIS v %	celková výměra z.p. dle LPIS v tis. ha	% sazby
O1	>229,6	5,0	62	61	123
O2	175,5 – 229,5	17,4	47	215	114
O3	134,8 -175,4	22,7	42	281	108
O4	97,1 -134,7	28,9	35	357	99
O5	< 97	26,0	27	322	80

Pozn.: míra přírodního znevýhodnění zohledňuje spolupůsobení použitých biofyzikálních kritérií.

Příspěvek EZFRV činí 75 % veřejných výdajů

Příspěvek ČR činí 25 % veřejných výdajů

9. Specifické informace pro operaci (např. definice horní a spodní prahové hodnoty na základě čl. 19(4) nařízení č. 1305/2013)

- **Identifikace prahové úrovně plochy zemědělského podniku, na základě které členské státy postupně snižují platby**

Platby se postupně snižují dle výměry zemědělského podniku v oblastech vymezených dle čl. 32 odst. 2 a čl. 32 odst. 3.

- výměra z.p. do 500 ha – plná výše platby
- výměra z.p. od 501 ha do 1000 ha – platba snižená o 10 %
- výměra z.p. nad 1000 ha – platba snižená o 15 %

Prahové hodnoty pro postupné snižování plateb byly stanoveny na základě analýzy technické efektivity. Míra snížení plateb byla stanovena na základě analýzy citlivosti na změny úrovně plateb.

- **Kritéria pro stanovení horských oblastí**

- stanovené dle čl. 32 odst. 2 a odst. 5 písm. a) nařízení o podpoře rozvoje venkova z EZFRV č. 1305/2013

Pro vymezení horských oblastí byla použita následující kritéria:

- průměrná nadmořská výška území obce nebo katastrálního území (k.ú.) větší nebo rovna 600 m n.m.
- nebo průměrná nadmořská výška území obce nebo k.ú. větší nebo rovna 500 a menší než 600 m n.m. a zároveň svažitost nad 15 % na ploše větší než 50 % výměry celkové půdy v obci nebo k.ú.

Pozn.: jedná se o potvrzení vymezení dle PRV 2007-2013

- **Oblasti, které čelí značným přírodním omezením (značení O)**

- stanovené dle čl. 32 odst. 3 a odst. 5 písm. b) nařízení o podpoře rozvoje venkova z EZFRV č. 1305/2013

Vymezení ostatních méně příznivých oblastí bylo provedeno ve dvou krocích.

- 1) Aplikace biofyzikálních kritérií. Území LAU 2 je považováno za znevýhodněné, jestliže nejméně 60 % zemědělské půdy v LAU 2 je postiženo alespoň jedním z následujících biofyzikálních kritérií:
 - nízká teplota
 - podmáčené půdy
 - hloubka půdy
 - zrnitost půdy
 - skeletovitost půdy
 - svažitost
 - kyselé půdy
- 2) V rámci 2. kroku byl proveden tzv. fine tuning vymezených oblastí, jehož cíle je vyloučit z oblastí splňujících biofyzikální kritéria taková území, kde je přírodní znevýhodnění překonáno.
 - Z území vymezeného na základě kritéria podmáčené půdy byla vyřazena území s odvodňovacími stavbami mladšími 35 let.
 - Z území vymezeného na základě kritéria nízká teplota, zrnitost půdy, skeletovitost půdy, hloubka půdy a kyselé půdy byla vyřazena území s bodovou hodnotou výnosnosti z.p. vyšší než 80 % průměru ČR bez horských oblastí.
 - Na území vymezeném na základě kritéria svažitost nebyl fine tuning uplatněn.

Pozn.: vymezení bude dále aktualizováno v návaznosti na aktualizovanou vodítka k fine tuningu.

• Oblasti se specifickými omezeními

- stanovené dle čl. 32 odst. 4 nařízení o podpoře rozvoje venkova z EZFRV č. 1305/2013

Oblasti se specifickými omezeními nejsou v ČR vymezeny.

Rozsah horských oblastí a oblastí postižených přírodním znevýhodněním

Návrh LFA	OP	TP	ZP	Podíl ZP
	tis. ha	tis. ha	tis. ha	%
H	141	378	520	14,7
O	761	466	1 235	34,9
LFA celkem	902	844	1 755	49,5
N-xO	133	42	177	5,0
N	1 473	102	1 612	45,5

Platby pro oblasti v přechodném režimu podle čl. 31 odst. 5

1. Popis operace

Cílem tohoto podopatření je pomoci zemědělcům, kteří v programovém období 2007-2013 hospodařili v oblastech vymezených dle čl. 36 písm. a) bodu ii) nařízení Rady (ES) č. 1698/2005 a tyto oblasti nadále nesplňují kritéria pro zařazení dle čl. 32 odst. 3 nařízení č. 1305/2013, postupně se přizpůsobit novým podmínkám, kdy budou vyřazeni ze systému podpory.

2. Typ podpory

Podpora bude mít formu dotace poskytované na hektar oprávněné plochy (UAA) – půdního bloku evidovaného v LPIS.

3. Vazba na další právní předpisy

Bude doplněn článek z prováděcího nařízení.

4. Příjemci

Příjemcem podpory je fyzická nebo právnická osoba, která provozuje zemědělskou činnost vlastním jménem na vlastní zodpovědnost, obhospodařuje evidovanou zemědělskou půdu způsobilou v oblastech v přechodném režimu a obdržela platbu LFA v programovém období 2007-2013.

5. Způsobilé výdaje

- Podpora kompenzující omezení zemědělské produkce.

6. Kritéria přijatelnosti

Žadatel o podporu musí splňovat následující podmínky:

- musí požádat o platbu na minimálně 1 ha zemědělské půdy (čl. 4 odst. 1 písm. e) nařízení č. 1307/2013 (přímé platby) s kulturou travní porost v oblastech v přechodném režimu,
- musí v příslušném kalendářním roce po stanovené období užívat zemědělskou půdu, na kterou žádá poskytnutí podpory (od data podání žádosti do 31.10.).

7. Principy stanovení výběrových kritérií

Jedná se o plošnou platbu, výběrová kritéria nejsou uplatněna.

8. [Použití] částky a míry podpory

Podpora se poskytuje jako paušální platba v následující výši na hektar způsobilé zemědělské půdy s kulturou travní porost:

v roce 2015 – max. 80 % průměrné platby LFA-O a LFA-S stanovené v PRV 2007-2013
 v roce 2016 - max. 60 % průměrné platby LFA-O a LFA-S stanovené v PRV 2007-2013
 v roce 2017 - max. 40 % průměrné platby LFA-O a LFA-S stanovené v PRV 2007-2013
 v roce 2018 - 20 % průměrné platby LFA-O a LFA-S stanovené v PRV 2007-2013

Příspěvek EZFRV činí 75 % veřejných výdajů

Příspěvek ČR činí 25 % veřejných výdajů

9. Specifické informace pro operaci

- **Kritéria pro stanovení oblastí v přechodném režimu**

- stanovené dle čl. 31 odst. 5 nařízení o podpoře rozvoje venkova z EZFRV č. 1305/2013

Jedná se o území obcí a katastrálních území, která byla v období 2007-2013 vymezena v souladu s čl. 36 písm. a) bodu ii) nařízení Rady (ES) č. 1698/2005 a která nesplňují kritéria dle čl. 32 odst. 3 nařízení o podpoře rozvoje venkova z EZFRV č. 1305/2013.

Rozsah

Návrh LFA	OP	TP	ZP	Podíl ZP
	tis. ha	tis. ha	tis. ha	%
LFA celkem	902	844	1755	49,5
N-xO	133	42	177	5,0
N	1 473	102	1 612	45,5

d. *Ověřitelnost a kontrolovatelnost opatření*

1. Riziko/a při implementaci opatření

Opatření svým charakterem navazuje na podpory poskytované v období 2007 – 2013. Vzhledem k tomu, že princip poskytování podpory zůstane zachován, nebyla identifikována nová rizika spojená s implementací, která by nebyla eliminována již v předchozím období.

2. Opatření ke zmírnění rizik

Všechny podmínky v opatření jsou stanoveny na základě legislativních požadavků a formulovány tak, aby byly jasné a jednoznačné. V národním prováděcím dokumentu bude ke každé z podmínek stanoven způsob jejího naplnění a prokázání žadatelem a rovněž postup ověření a kontroly Platební agenturou. V maximální možné míře bude dodržována zásada nezatěžovat žadatele nadměrnými administrativními požadavky, např. využitím existujících informačních systémů.

3. Celkové zhodnocení opatření

V programovém období 2007 – 2013 nebylo shledáno systémové pochybení při implementaci, veškeré nálezy konkrétních pochybení již byly zohledněny v podmínkách v průběhu období a tato opatření budou zohledněna i pro období 2014 – 2020.

e. *Metodika pro výpočet částky podpory, tam kde je relevantní*

Podopatření 13.1 a 13.2

Metodiky výpočtu plateb je založena na kalkulaci tzv. ztráty příjmů (income foregone) a/nebo dodatečných nákladů (additional cost) vyplývajících z přírodních omezení.

Ztráta příjmu vychází z kalkulace tzv. ušlého příjmu v důsledku snížení intenzity produkce (snížení hektarového výnosu), příp. z nižších realizačních cen.

Kalkulace ztráty příjmů/zvýšení nákladů byla provedena pomocí výpočtu rozdílu mezi „Příspěvky na úhradu fixních nákladů a zisků“ pro dva srovnávané systémy – oblast v LFA a mimo LFA a zohledněním poměrné části rozdílu ve fixních nákladech.

Zdroj dat: FADN – pro každou oblast byl stanoven vzorek (výchozí očištěn od výrobního zaměření prasata a drůbež, a podniků s více jak 10% ostatní produkce v Kč/ha), používané pojmy jsou vysvětleny v grafu na konci dokumentu

Standardní výstup EU 2009 - 2012, v Kč/ha	Převažující část z.p. mimo LFA	Převažující část z.p. v jiné než horské LFA	Převažující část z.p. v horské LFA
Produkce RV	24 546	13 673	7 228
Produkce ŽV	9 368	11 916	10 717
Produkce zem.výroby	33 914	25 588	17 945
Náklady	15 832	13 393	10 216
- osiva nakupovaná	2 212	1 077	556
' - osiva vlastní	146	134	90
' - hnojiva nakupovaná	2 905	1 799	594
' - POR	2 758	1 493	529
' - ostatní nákl. RV	486	222	264
- krmiva nakupovaná	2 445	2 609	2 291
- krmiva vlastní	2 541	4 025	3 990
' - ost. spec. nákl. ŽV	885	1 054	1 009
' - služby	1 454	980	894
"Gross margin"	18 082	12 196	7 729

Standardní výstup EU 2009 - 2012, v Kč/ha	Převažující část z.p. mimo LFA	Převažující část z.p. v jiné než horské LFA	Převažující část z.p. v horské LFA
Újma GM		5 886	10 353
Úspora fix. nákladů celkem		4 810	7 239
Újma GM upravená o úsporu fix. nákladů celkem		1 077	3 114

Pro oblasti v přechodném režimu není prováděna kalkulace platby.

f. Informace specifické pro opatření

g. Ostatní důležité poznámky relevantní k porozumění a implementaci opatření

- Doplňkové podmínky pro poskytnutí platby v horských oblastech a oblastech, které čelí značným přírodním omezením**

Žadatel o podporu musí splňovat následující podmínky:

- musí ve stanoveném kontrolním období (od 1.6. do 30.9.) dodržovat intenzitu chovu býložravců 0,4 DJ/ha evidované zemědělské půdy obhospodařované žadatelem,
- musí splňovat v celém hospodářství požadavky cross-compliance (čl. 91 a 92 nařízení Evropského parlamentu a Rady č. 1306/2013 o financování, řízení a sledování společné zemědělské politiky).

- Doplňkové podmínky pro poskytnutí platby v oblastech v přechodném režimu**

Žadatel o podporu musí splňovat následující podmínky:

- musí ve stanoveném kontrolním období (od 1.6. do 30.9.) dodržovat intenzitu chovu býložravců 0,25 DJ/ha evidované zemědělské půdy s kulturou travní porost obhospodařované žadatelem,
- musí splňovat v celém hospodářství požadavky cross-compliance (čl. 91 a 92 nařízení Evropského parlamentu a Rady č. 1306/2013 o financování, řízení a sledování společné zemědělské politiky).

8.2.10 Lesnicko-environmentální a klimatické služby a ochrana lesů (kód 15)

a. Právní základ

- čl. 34 nařízení Evropského parlamentu a Rady č. 1305/2013 o podpoře pro rozvoj venkova z Evropského zemědělského fondu pro rozvoj venkova (EZFRV) a o zrušení nařízení Rady (ES) č. 1698/2005

b. Obecný popis

Podpora je poskytována držitelům lesů, kteří zajišťují služby v oblasti ochrany lesa, jež jsou šetrné vůči životnímu prostředí tím, že přijímají závazky týkající se zvýšení biologické rozmanitosti, zachování cenných lesních ekosystémů, zlepšení jejich potenciálu pro posílení ochranného významu lesů s ohledem na erozi půdy, zachování vodních zdrojů a přírodní rizika. Pozornost je věnována také ochraně a podpoře lesních genetických zdrojů. Platby jsou poskytovány na lesnicko-environmentální závazky, které jdou nad rámec příslušných závazných norem stanovených ve vnitrostátním právu.

c. Podopatření a typy operací

15.1 Platby za lesnicko - environmentální závazky

15.1.1 Zlepšování druhové skladby lesních porostů prostřednictvím zachování podílu MZD

1. Popis operace

Opatření se zaměřuje na podporu zavedení způsobů hospodaření vedoucího ke zlepšení druhové skladby lesních porostů.

Maximální možný rozsah bez cílení na environmentálně citlivé oblasti a bez způsobilosti státních lesů je 171 tis. ha.

2. Typ podpory

Podpora bude mít formu dotace poskytované na hektar oprávněné plochy lesních porostů.

3. Vazba na další právní předpisy

- nařízení Evropského parlamentu a Rady (EU) č. 1306/2013, o financování, řízení a sledování společné zemědělské politiky a o zrušení nařízení Rady (EHS) č. 352/78, (ES) č. 165/94, (ES) č. 2799/98, (ES) č. 814/2000, (ES) č. 1290/2005 a (ES) č. 485/2008
- nařízení Evropského parlamentu a Rady (EU) č. 1307/2013, kterým se stanoví pravidla pro přímé platby zemědělcům v režimech podpory v rámci společné zemědělské politiky a kterým se zrušují nařízení Rady (ES) č. 637/2008 a nařízení Rady (ES) č. 73/2009
- bude doplněn článek z prováděcího nařízení vztahujícího se k opatření
- bude doplněn odkaz na úpravu veřejné podpory

4. Příjemci

Soukromí a veřejní vlastníci lesů a jiné soukromoprávní a veřejnoprávní subjekty a jejich sdružení.

V případě státní půdy může být podpora poskytnuta pouze tehdy, hospodaří-li na ní soukromý subjekt nebo obec.

Příjemcem nemohou být státní podniky (*LCŘ, VLS*).

5. Způsobilé výdaje

- Platby se vztahují pouze na závazky nad rámec příslušných závazných požadavků stanovených vnitrostátním lesním zákonem či jinými příslušnými vnitrostátními právními předpisy.
- Platby kompenzují v plné výši či částečně dodatečné náklady a ušlé příjmy příjemců podpory v důsledku přijatých závazků. V případě potřeby mohou hradit rovněž transakční náklady až do výše 20 % premie vyplacené na lesnicko-environmentální závazky.
- Kompenzace dodatečných nákladů a snížených výnosů vyplývajících ze zachování zvýšeného podílu MZD nad rámec vyhlášky č. 84/1996 Sb.

6. Kritéria přijatelnosti

- Žadatel se zaváže, že na zařazených lesních pozemcích definovaných dle zákona o lesích a evropské legislativy bude plnit podmínky podopatření po dobu pěti let.
- Žadatel musí mít platný lesní hospodářský plán/osnovu pro porostní skupinu v digitální formě uložené v datovém skladu (IDC) ÚHÚL.
- Podpora je u vlastníků s vlastnictvím lesních pozemků nad 50 ha, resp. s lesním hospodářským plánem podmíněna předložením relevantních údajů z lesního hospodářského plánu nebo rovnocenného nástroje o souladu s udržitelným obhospodařováním lesů vymezeným ministerskou konferencí o ochraně lesů v Evropě v roce 1993.
- Žadatel na zemědělských pozemcích musí hospodařit v souladu s GAEC a SMR.
- Do podopatření se zařadí celá porostní skupina.
- Skutečný věk porostní skupiny (etáže) při zařazení je v rozpětí 10 až 30 let.
- Vypočtený podíl MZD z druhové skladby převyšuje při zařazení nejméně o 10 % hodnotu minimálního stanoveného podílu MZD.
- Žadatel se zaváže, že zachová podíl MZD při výchově lesních porostů tak, aby po celou dobu závazku převyšoval nejméně o 10 % hodnotu minimálního stanoveného podílu MZD. Příjemce podpory je povinen po dobu trvání závazku provádět v porostní skupině zařazené do podopatření výchovné zásahy tak, aby podíl MZD převyšoval nejméně o 10 % hodnotu minimálního stanoveného podílu MZD.
- Příjemce podpory je povinen předložit platební agentuře každoročně současně s žádostí o poskytnutí dotace oznámení potvrzené odborným lesním hospodářem, že na porostních skupinách zařazených do podopatření podíl MZD převyšuje nejméně o 10 % hodnotu minimálního stanoveného podílu MZD.

7. Principy stanovení výběrových kritérií

Nejsou definována.

8. [Použité] částky a miry podpory

Podpora se poskytuje jako paušální platba ve výši XXX EUR/ha [xxx Kč/ ha].

Příspěvek EZFRV činí 75 % veřejných výdajů

Příspěvek ČR činí 25 % veřejných výdajů

Míra podpory bude stanovena v souladu s pravidly veřejné podpory (po jejich revizi) a v návaznosti na oznámení opatření Evropské komisi v souladu s čl. 108 SFEU.

9. Specifické informace pro operaci

15.1.2 Zachování porostního typu hospodářského souboru

1. Popis operace

Opatření se zaměřuje na podporu zachování porostního typu hospodářských souborů.

Maximální možný rozsah bez cílení na environmentálně citlivé oblasti a bez způsobilosti státních lesů je 144 tis. ha. Při zacílení na lesní porosty v ZCHÚ a Natura 2000 je možný rozsah 39 tis. ha. *Bude upřesněno v návaznosti na definování rozhraní s OP ŽP.*

2. Typ podpory

Podpora bude mít formu dotace poskytované na hektar oprávněné plochy lesních porostů.

3. Vazba na další právní předpisy

- nařízení Evropského parlamentu a Rady (EU) č. 1306/2013, o financování, řízení a sledování společné zemědělské politiky a o zrušení nařízení Rady (EHS) č. 352/78, (ES) č. 165/94, (ES) č. 2799/98, (ES) č. 814/2000, (ES) č. 1290/2005 a (ES) č. 485/2008
- nařízení Evropského parlamentu a Rady (EU) č. 1307/2013, kterým se stanoví pravidla pro přímé platby zemědělcům v režimech podpory v rámci společné zemědělské politiky a kterým se zrušují nařízení Rady (ES) č. 637/2008 a nařízení Rady (ES) č. 73/2009
- bude doplněn článek z prováděcího nařízení vztahujícího se k opatření
- bude doplněn odkaz na úpravu veřejné podpory

4. Příjemci

Soukromí a veřejní vlastníci lesů a jiné soukromoprávní a veřejnoprávní subjekty a jejich sdružení.

V případě státní půdy může být podpora poskytnuta pouze tehdy, hospodaří-li na ní soukromý subjekt nebo obec.

Příjemcem nemohou být státní podniky (*LČR, VLS*).

5. Způsobilé výdaje

- Platby se vztahují pouze na závazky nad rámec příslušných závazných požadavků stanovených vnitrostátním lesním zákonem či jinými příslušnými vnitrostátními právními předpisy.
- Platby kompenzují v plné výši či částečně dodatečné náklady a ušlé příjmy příjemců podpory v důsledku přijatých závazků. V případě potřeby mohou hradit rovněž transakční náklady až do výše 20 % premie vyplacené na lesnicko-environmentální závazky.

- Kompenzace dodatečných nákladů a snížených výnosů vyplývajících ze zachování vybraných porostních typů hospodářských souborů místo jeho přeměny na porostní typ hospodářského souboru s nižší ekologickou hodnotou (nad rámec závazných národních předpisů) v době obmýtí podle vyhlášky č. 83/1996 Sb.

6. Kritéria přijatelnosti

- Žadatel se zaváže, že na zařazených lesních pozemcích definovaných dle zákona o lesích a evropské legislativy bude plnit podmínky podopatření po dobu pěti let.
- Žadatel musí mít platný lesní hospodářský plán/osnovu pro porostní skupinu v digitální formě uložené v datovém skladu (IDC) ÚHÚL.
- Podpora je u vlastníků s vlastnictvím lesních pozemků nad 50 ha, resp. s lesním hospodářským plánem podmíněna předložením relevantních údajů z lesního hospodářského plánu nebo rovnocenného nástroje o souladu s udržitelným obhospodařováním lesů vymezeným ministerskou konferencí o ochraně lesů v Evropě v roce 1993.
- Žadatel na zemědělských pozemcích musí hospodařit v souladu s GAEC a SMR.
- Do podopatření se zařadí celá porostní skupina s podporovanými porostními typy hospodářského souboru, která je alespoň ve věku začátku doby obnovy.
- Žadatel doloží, že při podání žádosti o zařazení má porostní skupina, resp. etáž podporovaný porostní typ hospodářského souboru.
- Žadatel se zaváže, že zachová u porostní skupiny, resp. etáže podporovaný porostní typ hospodářského souboru po dobu trvání závazku.
- Příjemce podpory je povinen zachovat u porostní skupiny, resp. etáže podporovaný porostní typ hospodářského souboru po dobu trvání závazku.
- Příjemce podpory je povinen u porostní skupiny zařazené do podopatření, v případě provedení obnovy lesa i po celou dobu trvání závazku, dodržet doporučenou obnovní druhovou skladbu nebo způsob obnovy lesa pomocí výmladků.
- Příjemce podpory je povinen předložit platební agentuře každoročně současně s žádostí o poskytnutí dotace oznámení potvrzené odborným lesním hospodářem, že na porostních skupinách zařazených do podopatření nebyla změněna stanovená druhová skladba nebo způsob obnovy lesa pomocí výmladků.

7. Principy stanovení výběrových kritérií

Nejsou definována.

8. [Použité] částky a míry podpory

Podpora se poskytuje jako paušální platba ve výši XXX EUR/ha [xxx Kč/ ha].

Příspěvek EZFRV činí 75 % veřejných výdajů

Příspěvek ČR činí 25 % veřejných výdajů

Míra podpory bude stanovena v souladu s pravidly veřejné podpory (po jejich revizi) a v návaznosti na oznámení opatření Evropské komisi v souladu s čl. 108 SFEU.

9. Specifické informace pro operaci

15.2 Podpora ochrany a podpory lesních genetických zdrojů

15.2.1 Ochrana a reprodukce genofondu lesních dřevin

1. Popis operace

Opatření se zaměřuje na ochranu a reprodukci genofondu lesních dřevin.

Maximální možný rozsah bez nastavení způsobilosti jen pro určité příjemce je 96 tis. ha. Tento maximální rozsah bude dále upřesněn na základě podmínky vstupu lesních porostů od věku začátku doby obnovy.

2. Typ podpory

Podpora bude mít formu dotace poskytované na hektar oprávněné plochy lesních porostů.

3. Vazba na další právní předpisy

- bude doplněn článek z prováděcího nařízení vztahujícího se k opatření
- bude doplněn odkaz na úpravu veřejné podpory

4. Příjemci

Příjemcem podpory jsou soukromí a veřejní vlastníci lesů a jiné soukromoprávní a veřejnoprávní subjekty a jejich sdružení.

Příjemcem mohou být státní podniky (*LČR, VLS*).

5. Způsobilé výdaje

- Platby se vztahují pouze na závazky nad rámec příslušných závazných požadavků stanovených vnitrostátním lesním zákonem či jinými příslušnými vnitrostátními právními předpisy.
- Platby kompenzují v plné výši či částečně dodatečné náklady a ušlé příjmy příjemců podpory v důsledku přijatých závazků. V případě potřeby mohou hradit rovněž transakční náklady až do výše 20 % prémie vyplacené na lesnicko-environmentální závazky.
- Kompenzace dodatečných nákladů a snížených výnosů souvisejících s odložením těžby mýtní úmyslné nad rámec vyhlášky č. 83/1996 Sb. a se sběrem osiva šetrnými technologiemi nad rámec zákona č. 149/2003 Sb.

6. Kritéria přijatelnosti

- Žadatel se zaváže, že na zařazených lesních pozemcích definovaných dle zákona o lesích a evropské legislativy bude plnit podmínky podopatření po dobu pěti let.
- Žadatel musí mít platný lesní hospodářský plán/osnovu pro porostní skupinu v digitální formě uložené v datovém skladu (IDC) ÚHÚL.
- Podpora je u vlastníků s vlastnictvím lesních pozemků nad 50 ha, resp. s lesním hospodářským plánem podmíněna předložením relevantních údajů z lesního hospodářského plánu nebo rovnocenného nástroje o souladu s udržitelným obhospodařováním lesů vymezeným ministerskou konferencí o ochraně lesů v Evropě v roce 1993.
- Žadatel na zemědělských pozemcích musí hospodařit v souladu s GAEC a SMR.

- Do podopatření se zařadí celá porostní skupina, která se nachází v genové základně nebo je uznána jako zdroj selektovaného reprodukčního materiálu, a která je ve věku začátku doby obnovy.
- Genová základna je vyhlášena a uznané zdroje selektovaného reprodukčního materiálu jsou uznány v souladu s platnou právní úpravou a jsou registrovány v Národním programu ochrany a reprodukce genofondu lesních dřevin.
- Žadatel se zaváže, že v zařazené porostní skupině nebude po dobu trvání závazku provádět mýtní těžbu úmyslnou a že provede minimálně dvakrát za dobu trvání závazku sběr osiva (u jehličnatých dřevin sběr ze stojících stromů, u listnatých dřevin šetrnými technologiemi - plachty, zavěšené sítě apod.).
- Příjemce podpory je povinen minimálně dvakrát za dobu trvání závazku provést v zařazené porostní skupině sběr osiva (u jehličnatých dřevin sběr ze stojících stromů, u listnatých dřevin šetrnými technologiemi - plachty, zavěšené sítě apod.).
- Příjemce podpory je povinen předložit platební agentuře každoročně současně s žádostí o poskytnutí dotace oznámení potvrzené odborným lesním hospodářem, že na porostních skupinách zařazených do podopatření nebyla prováděna mýtní těžba úmyslná a zdali byl na porostních skupinách zařazených do podopatření prováděn sběr osiva (u jehličnatých dřevin sběr ze stojících stromů, u listnatých dřevin šetrnými technologiemi - plachty, zavěšené sítě apod.).

7. Principy stanovení výběrových kritérií

Nejsou definována.

8. [Použité] částky a míry podpory

Podpora se poskytuje jako paušální platba ve výši XXX EUR/ha [xxx Kč/ ha].

Příspěvek EZFRV činí 75 % veřejných výdajů

Příspěvek ČR činí 25 % veřejných výdajů

Míra podpory bude stanovena v souladu s pravidly veřejné podpory (po jejich revizi) a v návaznosti na oznámení opatření Evropské komisi v souladu s čl. 108 SFEU.

9. Specifické informace pro operaci

d. Ověřitelnost a kontrolovatelnost opatření

1. Riziko/a při implementaci opatření

Opatření svým charakterem navazuje na podpory poskytované v období 2007 – 2013. Vzhledem k tomu, že princip poskytování podpory zůstane zachován, nebyla identifikována nová rizika spojená s implementací, která by nebyla eliminována již v předchozím období.

2. Opatření ke zmírnění rizik

Všechny podmínky v opatření jsou stanoveny na základě legislativních požadavků a formulovány tak, aby byly jasné a jednoznačné. V národním prováděcím dokumentu bude ke každé z podmínek stanoven způsob jejího naplnění a prokázání žadatelem a rovněž postup ověření a kontroly Platební agenturou. V maximální možné míře bude dodržována zásada nezatěžovat žadatele nadměrnými administrativními požadavky, např. využitím existujících informačních systémů.

3. Celkové zhodnocení opatření

V programovém období 2007 – 2013 nebylo shledáno systémové pochybení při implementaci, veškeré nálezy konkrétních pochybení již byly zohledněny v podmínkách v průběhu období a tato opatření budou zohledněna i pro období 2014 – 2020.

e. Metodika pro výpočet částky podpory, tam kde je relevantní

f. Informace specifické pro opatření

g. Ostatní důležité poznámky relevantní k porozumění a implementaci opatření

8.2.11 Spolupráce (kód 16)

a. Právní základ

- čl. 35 Nařízení Evropského parlamentu a Rady č. 1305/2013 ze dne 17. 12. 2013 o podpoře pro rozvoj venkova z Evropského zemědělského fondu pro rozvoj venkova (EZFRV) a o zrušení nařízení Rady (ES) č. 1698/2005

b. Obecný popis

Konkurenceschopného a udržitelného zemědělství, potravinářství a lesnictví není možné dosáhnout bez účinnějšího zapojení inovací a spolupráce mezi subjekty v jednotlivých odvětvích i mezi nimi navzájem. Dosud nízká míra zavádění inovací je způsobena nedostatečným propojením výsledků výzkumu na jedné straně a zemědělsko-potravinářských / lesnických podniků na straně druhé. Trvá dlouhou dobu, než se nové přístupy uplatní v praxi a zároveň i naopak, vědecká obec nemá dostatečné informace o potřebách podniků.

V procesu šíření inovativních přístupů hraje klíčovou roli spolupráce. Různé formy horizontální a vertikální spolupráce mohou zemědělcům pomoci posílit jejich postavení v dodavatelském řetězci, zejména pak v rámci místních potravinových systémů – krátkých dodavatelských řetězců. Jejich rozvoj představuje ekonomický přínos nejen pro prvovýrobce, ale přináší výhody i spotřebitelům z hlediska zachování místní úrovně zásobování a posílení vzájemné důvěry mezi výrobcí a spotřebiteli.

Spolupráce rovněž nabízí řešení pro účinnější využívání zdrojů a vybavení, což je jedním z předpokladů zvýšení konkurenceschopnosti zemědělsko-potravinářských / lesnických podniků.

Rychlejšímu a širšímu zavádění inovací má mj. napomáhat struktura Evropského inovačního partnerství. Za účelem naplňování jeho priorit budou zřizovány a dále podporovány operační skupiny.

Opatření váže na tematický cíl 1 - Posílení výzkumu, technologického rozvoje a inovací, a zároveň na tematický cíl 3 – Zvýšení konkurenceschopnosti malých a středních podniků, odvětví zemědělství (v případě EZFRV) a rybnářství a akvakultury (v případě ENRF).

Hlavní příspěvek k prioritním oblastem rozvoje venkova

Priorita 2 Posílení životaschopnosti zemědělských podniků a konkurenceschopnosti všech druhů zemědělské činnosti a podpora inovativních zemědělských technologií a udržitelného hospodaření v lesích, 2A zlepšení ekonomické výkonnosti a usnadnění restrukturalizace a modernizace zemědělských podniků, zejména za účelem zvýšení účasti na trhu a orientace na trhu, jakož i zemědělské diverzifikace

Priorita 3 Podpora organizace potravinového řetězce, včetně zpracování a uvádění zemědělských výrobků na trh, prosazování dobrých podmínek zvířat a řízení rizik v zemědělství, 3A zvýšení konkurenceschopnosti prvovýrobce jejich lepším začleněním do zemědělsko-potravinářského řetězce prostřednictvím programů jakosti, přidávání hodnoty zemědělským výrobkům, podpory na místních trzích a krátkých dodavatelských řetězců, seskupení producentů a organizací a mezioborových organizací

Vedlejší příspěvek k naplňování dalších prioritních oblastí rozvoje venkova

Priorita 2 posílení životaschopnosti zemědělských podniků a konkurenceschopnosti všech druhů zemědělské činnosti a podpora inovativních zemědělských technologií a udržitelného hospodaření v lesích, 2A zlepšení ekonomické výkonnosti a usnadnění restrukturalizace a modernizace zemědělských podniků, zejména za účelem zvýšení účasti na trhu a orientace na trhu, jakož i zemědělské diverzifikace

Priorita 5 podpora účinného využívání zdrojů a podpora přechodu na nízkouhlíkovou ekonomiku v odvětvích zemědělství, potravinářství a lesnictví, která je odolná vůči klimatu, 5A efektivnější využívání vody v zemědělství

Priorita 5 podpora účinného využívání zdrojů a podpora přechodu na nízkouhlíkovou ekonomiku v odvětvích zemědělství, potravinářství a lesnictví, která je odolná vůči klimatu, 5B efektivnější využívání energie v zemědělství a při zpracování potravin

Priorita 5 podpora účinného využívání zdrojů a podpora přechodu na nízkouhlíkovou ekonomiku v odvětvích zemědělství, potravinářství a lesnictví, která je odolná vůči klimatu, 5C usnadnění dodávek a využívání energie z obnovitelných zdrojů, vedlejších produktů, odpadu, reziduí a jiných nepotravinářských surovin pro účely biologického hospodářství;

Příspěvek k průřezovým cílům

Priorita 1 podpora předávání znalostí a inovací v zemědělství, lesnictví a ve venkovských oblastech, 1A Posílení inovací, spolupráce a rozvoj znalostní základny ve venkovských oblastech, 1B Posílení vazeb mezi zemědělstvím, výrobou potravin a lesnictvím a výzkumem a inovacemi, včetně zlepšení environmentálního řízení a environmentálního profilu

Cíle opatření:

Celkový cíl:

Příspěk k dosažení konkurenceschopného zemědělství, potravinářství a lesnictví. Příspěk k dosažení udržitelného hospodaření s přírodními zdroji.

Specifické cíle:

Podpořit zavádění a předávání inovací v zemědělství, potravinářství, lesnictví a ve venkovských oblastech.

Posílit spolupráci v zemědělství, potravinářství, lesnictví a ve venkovských oblastech.

Posílit vazby mezi zemědělstvím, produkcí potravin a lesnictvím, a výzkumem a inovacemi.

Podpořit krátké dodavatelské řetězce a zlepšit tak začlenění prvovýrobců do potravinového řetězce.

Operativní cíl:

Podpořit vývoj nových produktů, postupů, procesů a technologií.

Podpořit horizontální a vertikální spolupráci mezi účastníky krátkých dodavatelských řetězců.

Podpořit spolupráci mezi malými subjekty při společných pracovních procesech, sdílení zařízení a zdrojů.

Podpořit horizontální a vertikální spolupráci při výrobě biomasy.

Podpořit spolupráci směřující ke zmírnění klimatické změny nebo přizpůsobení se této změně.

Podpořit zřizování a fungování operačních skupin v rámci EIP.

c. Podopatření a typy operací

16.1. Podpora zřizování a fungování operačních skupin v rámci EIP v oblasti zemědělské produktivity a udržitelnosti

1. Popis operace

Podpora vychází z iniciativy Evropského inovačního partnerství „Produktivita a udržitelnost zemědělství“ a jeho cílem je podpořit zakládání a fungování operačních skupin, které svou činností pod EIP spadají.

Základními tématy vymezenými k naplňování EIP jsou:

- Zvýšení zemědělské produktivity, hospodářské životaschopnosti, udržitelnosti, účinnosti v oblasti výstupů a zdrojů
- Inovace na podporu biohospodářství
- Biologická rozmanitost, ekosystémové služby, funkčnost půdy a udržitelné hospodaření s vodou
- Inovativní výrobky a služby pro integrovaný dodavatelský řetězec
- Otevření nových příležitostí v oblasti produktů a trhů pro prvovýrobce
- Kvalita a bezpečnost potravin a zdravý životní styl
- Omezení posklizňových ztrát a plýtvání potravinami

Operační skupiny se zformují kolem konkrétního inovačního projektu, který bude naplňovat některý z cílů EIP. Účelem fungování operační skupiny je propojit partnery z oblasti vědy, výzkumu a zemědělství, potravinářství, lesnictví, odborných nevládních organizací a dalších aktérů rozvoje venkova, a napomoci přenosu poznatků vědy, výzkumu a inovací do praxe, a naopak zajistit přenos informací o potřebách praxe směrem k vědeckým a výzkumným subjektům.

Lepším propojováním výzkumu a zemědělsko-potravinářské praxe a pobídkami k širšímu využívání dostupných inovativních řešení by práce operačních skupin měla vytvářet přidanou hodnotu a přispět ke konkurenceschopnosti zúčastněných podniků.

Podpora operačních skupin EIP je spojena s fungováním Celostátní sítě pro rozvoje venkova, která jednak zprostředkuje efektivní šíření výsledků práce a propagaci operačních skupin a jednak podpoří rozvoj tzv. inovativního brokerství / zprostředkování. Úkolem inovativních brokerů / zprostředkovatelů je usnadnit zakládání a fungování operačních skupin.

2. Typ podpory

Příspěvek na vynaložené způsobilé výdaje.

3. Vazba na další právní předpisy

Bude doplněn odkaz na úpravu veřejné podpory pro operace, které nespádají do působnosti článku 42 Smlouvy o fungování EU

4. Příjemci

Operační skupiny EIP, resp. její členové.

Bude upřesněn princip poskytování dotace spolupracujícím subjektům (administrativně vyplacení dotace jednomu subjektu na základě dohody o spolupráci na projektu, žadatelé s finančním příspěvkem, žadatelé bez finančního příspěvku)

5. Způsobilé výdaje

- náklady spojené se zřízením operační skupiny
- náklady spojené s vypracováním strategie a akčního plánu operační skupiny, studie proveditelnosti
- provozní náklady fungování operační skupiny
- přímé náklady projektu

6. Kritéria přijatelnosti

- projekt je v souladu se zaměřením a cíli opatření
- projekt lze realizovat na území České republiky
- podpora je podmíněna předložením podnikatelského plánu, kde je uveden cíl Operační skupiny, konkrétní aktivity, identifikování účastníků a jejich role. Podnikatelský plán dále stanoví harmonogram a rozpočet činnosti Operační skupiny. Rovněž musí být popsán očekávaný přínos a vysvětlena přidaná hodnota spolupráce v rámci Operační skupiny.
- beneficiem jsou podnikatelské subjekty v odvětví zemědělství, potravinářství
- členy Operační skupiny EIP mohou být subjekty působící v odvětví zemědělství a potravinářství (tzn. zemědělské podnikatelé, výzkumné organizace, vysoké školy, nevládní odborné organizace, apod.)
- operační skupina je složena ze zástupců několika sektorů – minimálně podnikatelského a vědecko-výzkumného, a dále např. nevládního neziskového, samosprávy, místních partnerství atd.
- operační skupina EIP jedná na základě vnitřních postupů zajišťujících transparentnost činnosti a předcházení střetu zájmů
- operační skupina bude fungovat v souladu s pravidly hospodářské soutěže uplatňovanými podle článků 206 až 210 nařízení Evropského parlamentu a Rady (EU) č. 1308/2013
- výsledky práce Operačních skupin budou zveřejněny a bude zajištěno jejich šíření prostřednictvím Celostátní sítě pro venkov

7. Principy stanovení výběrových kritérií

- kvalita podnikatelského záměru
- různorodé složení operační skupiny
- očekávané přínosy projektu pro praxi

Operační skupiny budou vybírány prostřednictvím odborné komise.

8. (Použité) částky a míry podpory

Nejvýše 40 % způsobilých výdajů pro operace spadající do působnosti článku 42 Smlouvy o fungování EU, pro ostatní bude míra podpory odvozena od příslušného předpisu k veřejné podpoře

Příspěvek EAFRD činí 75 % veřejných výdajů

Příspěvek ČR činí 25 % veřejných výdajů

9. Specifické informace pro operaci

16.2 Podpora vývoje nových produktů, postupů a technologií

1. Popis operace

Podpora spolupráce subjektů působících ve výzkumu a vývoji, nevládních odborných organizací a dalších s podnikatelskými subjekty i mezi podnikatelskými subjekty navzájem, a to při vývoji nových produktů, postupů, procesů a technologií a jejich využití v praxi.

2. Typ podpory

Příspěvek na vynaložené způsobilé výdaje.

3. Vazba na další právní předpisy

bude doplněn odkaz na úpravu veřejné podpory

4. Příjemci

Uskupení minimálně dvou subjektů, kdy minimálně jeden subjekt musí prokázat podnikatelskou činnost v odvětví zemědělství nebo potravinářství.
Zemědělský podnikatel, výrobce potravin, nebo výrobce krmiv.

5. Způsobilé výdaje

- studie týkající se dotyčné oblasti, studie proveditelnosti a náklady na vypracování podnikatelského plánu
- provozní náklady spolupráce (včetně zahraniční)
- přímé náklady na konkrétní projekty (včetně investic, pokud nebudou dotovány v rámci opatření Investice do hmotného majetku)

6. Kritéria přijatelnosti

- Projekt je v souladu se zaměřením a cíli opatření
- Projekt lze realizovat na území České republiky
- Podpora je podmíněna předložením podnikatelského plánu
- Výsledky projektů spolupráce budou zveřejněny a bude zajištěno jejich šíření
- spolupráce bude realizována minimálně dvěma subjekty s výjimkou projektů realizovaných žadatelem, který má k vývoji nového produktu, postupu nebo technologie prokazatelně dostatečné zdroje v podobě kvalifikovaného personálu a výrobních zdrojů
- beneficentem je zemědělský podnikatel nebo výrobce potravin nebo krmiv
- projekt byl posouzen Hodnotitelskou komisí jako inovativní

7. Principy stanovení výběrových kritérií

Preferovány budou projekty:

- jejichž předmětem projektu bude vývoj zcela nové technologie
- jejichž předmětem projektu bude inovace pro dané odvětví v České republice

8. [Použité] částky a míry podpory

????

9. Specifické informace pro operaci

Definice inovace: Inovace představuje zavedení produktů, postupů, technologií nových nebo významně zlepšených s ohledem na jejich charakteristiky nebo zamýšlené užití. Technologie, produkty nebo procesy musí být tedy minimálně pro podnik nové (nebo podstatně zdokonalené). To zahrnuje významná zlepšení technických vlastností, komponentů a materiálů, software, uživatelské vstřícnosti nebo jiných funkčních charakteristik. Nová technologie, produkt nebo proces musí být vyvinuty ve spolupráci s výzkumným subjektem. V případě inovace pouze pro podnik se výzkumný subjekt musí významně podílet na aplikaci (přizpůsobení) již existující technologie, produktu nebo procesu na specifické podmínky podniku.

16.3. (Ostatní) spolupráce mezi malými hospodářskými subjekty při organizování společných pracovních procesů a sdílení zařízení a zdrojů a pro rozvoj služeb cestovního ruchu

1. Popis operace

Podpora společných aktivit či společných investičních akcí realizovaných za účelem aktivit spolupráce při pracovních procesech, sdílení zařízení a zdrojů. Cílem spolupráce je efektivní využití zdrojů, kterého by při individuálním postupu nemohlo být dosaženo.

2. Typ podpory

Příspěvek na vynaložené způsobilé výdaje.

3. Vazba na další právní předpisy

Bude doplněn odkaz na úpravu veřejné podpory pro operace, které nespádají do působnosti článku 42 Smlouvy o fungování EU

4. Příjemci

Zemědělský podnikatel splňující kategorii mikropodniku, výrobce potravin splňující kategorii mikropodniku, podnikatel v lesnictví splňující kategorii mikropodniku, subjekty podnikající v oblasti služeb pro zemědělství, potravinářství a lesnictví splňující kategorii mikropodniku.

Bude upřesněn princip poskytování dotace spolupracujícím subjektům (administrativně vyplacení dotace jednomu subjektu na základě dohody o spolupráci na projektu, žadatelé s finančním příspěvkem, žadatelé bez finančního příspěvku)

5. Způsobilé výdaje

- studie proveditelnosti a náklady na vypracování podnikatelského plánu
- provozní náklady spolupráce (včetně zahraniční)
- přímé náklady na konkrétní projekty spojené s prováděním podnikatelského plánu (včetně investic, pokud nebudou dotovány v rámci opatření Investice do hmotného majetku)

6. Kritéria přijatelnosti

- projekt je v souladu se zaměřením a cíli opatření

- projekt lze realizovat na území České republiky
- podpora je podmíněna předložením podnikatelského plánu, kde je uveden cíl spolupráce, konkrétní aktivity, identifikování účastníků a jejich role. Podnikatelský plán dále stanoví harmonogram a rozpočet spolupráce. Rovněž musí být popsán očekávaný přínos a vysvětlena přidaná hodnota spolupráce.
- spolupráce bude realizována minimálně dvěma subjekty, přičemž minimálně jeden musí prokázat podnikatelskou činnost v odvětví zemědělství, potravinářství nebo lesnictví
- spolupráce bude realizována v souladu s pravidly hospodářské soutěže uplatňovanými podle článků 206 až 210 nařízení Evropského parlamentu a Rady (EU) č. 1308/2013
- výsledky spolupráce směřují do odvětví zemědělství, potravinářství nebo lesnictví výsledky projektů spolupráce budou zveřejněny a bude zajištěno jejich šíření

7. Principy stanovení výběrových kritérií

- kvalita podnikatelského záměru
- přidaná hodnota spolupráce a očekávané přínosy projektu pro praxi
- počet subjektů zapojených do spolupráce
- dlouhodobá povaha spolupráce

8. (Použité) částky a míry podpory

Nejvýše 40 % způsobilých výdajů pro operace spadající do působnosti článku 42 Smlouvy o fungování EU, pro ostatní bude míra podpory odvozena od příslušného předpisu k veřejné podpoře

Příspěvek EAFRD činí 75 % veřejných výdajů

Příspěvek ČR činí 25 % veřejných výdajů

9. Specifické informace pro operaci

16.4. Podpora horizontální a vertikální spolupráce mezi účastníky dodavatelského řetězce k vytvoření a rozvoji krátkých dodavatelských řetězců a místních trhů a propagačních činností v místním kontextu, které souvisí s rozvojem krátkých dodavatelských řetězců a místních trhů

1. Popis operace

Podporuje se spolupráce, která vede k vytváření a rozvoji krátkých dodavatelských řetězců a rozvoji místních systémů. Účelem podpory je začlenění prvovýrobců do dodavatelských řetězců a posílit tak jejich konkurenceschopnost. Formou takové spolupráce může být společný prodej v místní prodejně, společný prodej ze dvora, společná organizace přímého prodeje spotřebiteli (tzv. bedýnkou prodej), společná organizace prodeje velkoodběratelům (nemocnice, jídelny apod.).

2. Typ podpory

Příspěvek na vynaložené způsobilé výdaje.

3. Vazba na další právní předpisy

Bude doplněn odkaz na úpravu veřejné podpory pro operace, které nespádají do působnosti článku 42 Smlouvy o fungování EU

4. Příjemci

Zemědělský podnikatel splňující kategorii mikro nebo malého podniku, výrobce potravin splňující kategorii mikro nebo malého podniku, subjekty podnikající v oblasti služeb pro zemědělství a potravinářství splňující kategorii mikro nebo malého podniku, nevládní neziskové organizace zastupující zemědělce nebo zpracovatele potravin, obce nebo svazky obcí, Místní akční skupiny.

Bude upřesněn princip poskytování dotace spolupracujícím subjektům (administrativně vyplacení dotace jednomu subjektu na základě dohody o spolupráci na projektu, žadatelé s finančním příspěvkem, žadatelé bez finančního příspěvku)

5. Způsobilé výdaje

- studie proveditelnosti a náklady na vypracování podnikatelského plánu
- provozní náklady spolupráce (včetně zahraniční)
- přímé náklady na konkrétní projekty spojené s prováděním podnikatelského plánu (včetně investic, pokud nebudou dotovány v rámci opatření Investice do hmotného majetku)

6. Kritéria přijatelnosti

- projekt je v souladu se zaměřením a cíli opatření
- projekt lze realizovat na území České republiky
- podpora je podmíněna předložením podnikatelského plánu, kde je uveden cíl spolupráce, konkrétní aktivity, identifikování účastníci spolupráce a jejich role. Podnikatelský plán dále stanoví harmonogram a rozpočet spolupráce. Rovněž musí být popsán očekávaný přínos a vysvětlena přidaná hodnota spolupráce.
- spolupráce bude realizována minimálně dvěma subjekty, přičemž minimálně jeden musí prokázat podnikatelskou činnost v odvětví zemědělství nebo potravinářství
- spolupráce bude realizována v souladu s pravidly hospodářské soutěže uplatňovanými podle článků 206 až 210 nařízení Evropského parlamentu a Rady (EU) č. 1308/2013
- výsledky spolupráce směřují především do odvětví zemědělství
- výsledky projektů spolupráce budou zveřejněny a bude zajištěno jejich šíření

7. Principy stanovení výběrových kritérií:

- kvalita podnikatelského záměru
- přidaná hodnota spolupráce a očekávané přínosy projektu pro praxi
- počet subjektů zapojených do spolupráce
- dlouhodobá povaha spolupráce

8. (Použité) částky a míry podpory

Nejvýše 40 % způsobilých výdajů pro operace spadající do působnosti článku 42 Smlouvy o fungování EU, pro ostatní bude míra podpory odvozena od příslušného předpisu k veřejné podpoře

Příspěvek EAFRD činí 75 % veřejných výdajů

Příspěvek ČR činí 25 % veřejných výdajů

9. Specifické informace pro operaci

Pro účely operace se krátkým dodavatelským řetězcem rozumí takový způsob dodání výrobku od zemědělce ke spotřebiteli, při kterém se kromě zemědělce a spotřebitele na dodání podílí maximálně jeden subjekt (zpracovatelé, dopravci, zprostředkovatelé apod.).

Pro účely operace se místním trhem rozumí území v maximální vzdálenosti (radius) 100 km od zemědělského podniku, z něhož výrobek (hlavní suroviny použité při výrobě) pochází, a na kterém zároveň dochází ke zpracování a prodeji spotřebiteli.

16.5. Podpora společných akcí prováděných s cílem zmírnit změnu klimatu nebo přizpůsobit se této změně a společných přístupů k projektům v oblasti ochrany životního prostředí a stávajícím environmentálním postupům

1. Popis operace

Podpora společných investičních akcí směřujících ke zmírnění klimatických změn či uzpůsobení se jim, nebo ke společné ochraně životního prostředí. Formou takové spolupráce může být provádění krajinných úprav s cílem ochrany půdy, vody či krajiny.

2. Typ podpory

Příspěvek na vynaložené způsobilé výdaje.

3. Vazba na další právní předpisy

Pokud se ukáže jako relevantní, bude doplněn odkaz na úpravu veřejné podpory

4. Příjemci

Zemědělský podnikatel, nevládní neziskové organizace zastupující zemědělce, obce nebo svazky obcí, Místní akční skupiny.

Bude upřesněn princip poskytování dotace spolupracujícím subjektům (administrativně vyplacení dotace jednomu subjektu na základě dohody o spolupráci na projektu, žadatelé s finančním příspěvkem, žadatelé bez finančního příspěvku)

5. Způsobilé výdaje

- studie proveditelnosti a náklady na vypracování podnikatelského plánu
- provozní náklady spolupráce (včetně zahraniční)
- přímé náklady na konkrétní projekty spojené s prováděním podnikatelského plánu

6. Kritéria přijatelnosti

- projekt je v souladu se zaměřením a cíli opatření
- projekt lze realizovat na území České republiky
- podpora je podmíněna předložením podnikatelského plánu, kde je uveden cíl spolupráce, konkrétní aktivity, identifikování účastníci spolupráce a jejich role. Podnikatelský plán dále stanoví harmonogram a rozpočet spolupráce. Rovněž musí být popsán očekávaný přínos a vysvětlena přidaná hodnota spolupráce.
- spolupráce bude realizována minimálně dvěma subjekty, přičemž minimálně jeden musí prokázat podnikatelskou činnost v odvětví zemědělství
- spolupráce bude realizována v souladu s pravidly hospodářské soutěže uplatňovanými podle článků 206 až 210 nařízení Evropského parlamentu a Rady (EU) č. 1308/2013
- výsledky projektů spolupráce budou zveřejněny a bude zajištěno jejich šíření

7. Principy stanovení výběrových kritérií

- kvalita podnikatelského záměru
- přidaná hodnota spolupráce a očekávané přínosy projektu pro praxi
- počet subjektů zapojených do spolupráce
- dlouhodobá povaha spolupráce

8. (Použité) částky a míry podpory

Míra podpory odvozena od příslušného předpisu k veřejné podpoře

Příspěvek EAFRD činí 75 % veřejných výdajů

Příspěvek ČR činí 25 % veřejných výdajů

9. Specifické informace pro operaci

16.6. Podpora horizontální a vertikální spolupráce mezi subjekty v dodavatelském řetězci v rámci udržitelného zajišťování biomasy pro použití v procesech výroby potravin a energie a průmyslových procesech.

1. Popis operace

Podpora společných investičních akcí, které propojují udržitelnou výrobu biomasy a její další využití v potravinářských a průmyslových procesech, a také pro výrobu energie.

2. Typ podpory

Příspěvek na vynaložené způsobilé výdaje.

3. Vazba na další právní předpisy

Bude doplněn odkaz na úpravu veřejné podpory

4. Příjemci

Zemědělský podnikatel splňující kategorii mikro nebo malého podniku, výrobce potravin splňující kategorii mikro nebo malého podniku, podnikatelský subjekt splňující kategorii mikro nebo malého podniku, obce.

Bude upřesněn princip poskytování dotace spolupracujícím subjektům (administrativně vyplacení dotace jednomu subjektu na základě dohody o spolupráci na projektu, žadatelé s finančním příspěvkem, žadatelé bez finančního příspěvku)

5. Způsobilé výdaje

- studie proveditelnosti a náklady na vypracování podnikatelského plánu
- provozní náklady spolupráce (včetně zahraniční)
- přímé náklady na konkrétní projekty spojené s prováděním podnikatelského plánu

6. Kritéria přijatelnosti

- projekt je v souladu se zaměřením a cíli opatření
- projekt lze realizovat na území České republiky
- podpora je podmíněna předložením podnikatelského plánu, kde je uveden cíl spolupráce, konkrétní aktivity, identifikování účastníci spolupráce a jejich role. Podnikatelský plán dále stanoví harmonogram a rozpočet spolupráce. Rovněž musí být popsán očekávaný přínos a vysvětlena přidaná hodnota spolupráce.
- spolupráce bude realizována minimálně dvěma subjekty, přičemž minimálně jeden musí prokázat podnikatelskou činnost v odvětví zemědělství
- spolupráce bude realizována v souladu s pravidly hospodářské soutěže uplatňovanými podle článků 206 až 210 nařízení Evropského parlamentu a Rady (EU) č. 1308/2013
- výsledky spolupráce směřují především do odvětví zemědělství
- výsledky projektů spolupráce budou zveřejněny a bude zajištěno jejich šíření

7. Principy stanovení výběrových kritérií

- kvalita podnikatelského záměru
- přidaná hodnota spolupráce a očekávané přínosy projektu pro praxi
- počet subjektů zapojených do spolupráce
- dlouhodobá povaha spolupráce

8. (Použité) částky a míry podpory

Míra podpory odvozena od příslušného předpisu k veřejné podpoře

Příspěvek EAFRD činí 75 % veřejných výdajů

Příspěvek ČR činí 25 % veřejných výdajů

9. Specifické informace pro operaci

d. Ověřitelnost a kontrolovatelnost podmínek

1. Rizika při implementaci opatření

Pro operace 16.2 Podpora vývoje nových produktů, postupů a technologií, které byly implementovány v období 2007-2013 a svým charakterem i administrativními postupy navazují na již zavedený systém, nebyla identifikována nová rizika spojená s implementací, která by již nebyla eliminována v předchozím období.

Ostatní operace, tj. 16.1, 16.3, 16.4, 16.5 a 16.6 navazují jen zčásti či budou implementovány zcela nově.

Identifikovaná rizika:

- nízká absorpční kapacita z důvodu malé zkušenosti žadatelů s realizací projektů spolupráce
- organizační a kompetenční rizika s ohledem na vyšší počet subjektů zapojených do realizace 1 projektu
- dlouhodobý charakter projektů (spolupráce trvající několik let)

2. Opatření ke zmírnění rizik

Všechny podmínky v opatření jsou stanoveny na základě legislativních požadavků a formulovány tak, aby byly jasné a jednoznačné. V národním prováděcím dokumentům bude ke každé z podmínek stanoven způsob jejího naplnění a prokázání žadatelem a rovněž postup ověření a kontroly Platební agenturou. V maximální míře bude dodržována zásada nezatěžovat žadatele nadměrnými administrativními požadavky.

K operacím 16.1, 16.3, 16.4, 16.5 a 16.6 budou navíc přijata následující preventivní opatření:

- zajištění informovanosti žadatelů prostřednictvím Celostátní sítě pro venkov
- detailní rozpracování požadavků na podnikatelský plán
- podrobné vymezení povinností jednotlivých spolupracujících subjektů v dokumentu o schválení podpory
- zvýšený průběžný monitoring

3. Celkové hodnocení opatření

V procesu programování byla zohledněna zkušenost s již implementovanými typy operací nebo naopak novými typy operací. Převážná část rozpočtu (80 %) směřuje na podporu operací, u nichž v programovém období 2007-2013 nebylo při implementaci shledáno systémové pochybení. Výrazně nižší část rozpočtu je určena pro nové operace, navíc s řadou preventivních opatření. Tímto je možné v rámci PRV považovat opatření 16 jako celek za opatření s nízkým rizikem chybovosti.

e. Metodika pro výpočet částky podpory, tam kde je relevantní

f. Informace specifické pro opatření

g. Ostatní důležité poznámky relevantní k porozumění a implementaci opatření

Kvantifikované cíle

Typ indikátoru	Název indikátoru	Kvantifikace
Operace: 16.1. Podpora zřizování a fungování operačních skupin v rámci EIP v oblasti zemědělské produktivity a udržitelnosti		
Výstup	Celkové veřejné výdaje (EUR) (1)	3 700 000 €
Výsledek	Počet podpořených EIP (1)	8
16.2 Podpora vývoje nových produktů, postupů a technologií		
Výstup	Počet projektů schválených v rámci spolupráce při vývoji nových produktů, postupů, technologií	100
	Počet podniků podpořených v rámci investic do zpracování a uvádění na trh zemědělských produktů	70
	Celkové veřejné výdaje na spolupráce při vývoji nových produktů, postupů, technologií (Kč)	63 124 176
	Celkové investice v rámci spolupráce při vývoji nových produktů, postupů, technologií (Kč)	134 612 372
Výsledek	Podíl podpořených podniků, u nichž došlo ke zvýšení hrubé přidané hodnoty	30 %
	Podíl podpořených podniků, u nichž došlo ke zvýšení výkonů (%)	30 %
16.3. (Ostatní) spolupráce mezi malými hospodářskými subjekty při organizování společných pracovních procesů a sdílení zařízení a zdrojů a pro rozvoj služeb cestovního ruchu		
Výstup	Celkové veřejné výdaje (EUR) (2A)	3 300 000 €
Výsledek	Počet podpořených spoluprací (2A)	25
16.4. Podpora horizontální a vertikální spolupráce mezi účastníky dodavatelského řetězce k vytvoření a rozvoji krátkých dodavatelských řetězců a místních trhů a propagačních činností v místním kontextu, které souvisí s rozvojem krátkých dodavatelských řetězců a místních trhů		
Výstup	Celkové veřejné výdaje (EUR) (3A)	4 500 000 €
výsledek	Počet podpořených spoluprací (3A)	40
16.5. Podpora společných akcí prováděných s cílem zmírnit změnu klimatu nebo přizpůsobit se této změně a společných přístupů k projektům v oblasti ochrany životního prostředí a stávajícím environmentálním postupům		
Výstup	Celkové veřejné výdaje (EUR) (4C)	3 000 000 €
výsledek	Počet podpořených spoluprací (4C)	15
16.6. Podpora horizontální a vertikální spolupráce mezi subjekty v dodavatelském řetězci v rámci udržitelného zajišťování biomasy pro použití v procesech výroby potravin a energie a průmyslových procesech		
Výstup	Celkové veřejné výdaje (EUR) (5C)	6 500 000 €
výsledek	Počet podpořených spoluprací (5C)	20

8.2.12 Podpora místního rozvoje LEADER (CLLD - komunitně vedený místní rozvoj) (kód 19)

a. Právní základ

- čl. 42 a 44 nařízení Evropského Parlamentu a Rady ze dne 17. 12. 2013 o podpoře pro rozvoj venkova z Evropského zemědělského fondu pro rozvoj venkova (EZFRV) a o zrušení nařízení Rady (ES) č. 1698/2005
- čl. 32-35 nařízení Evropského Parlamentu a Rady č. 1303/2013 o společných ustanoveních ohledně Evropského fondu pro regionální rozvoj, Evropského sociálního fondu, Fondu soudržnosti, Evropského zemědělského fondu pro rozvoj venkova a Evropského námořního a rybářského fondu, jichž se týká společný strategický rámec, o obecných ustanoveních ohledně Evropského fondu pro regionální rozvoj, Evropského sociálního fondu a Fondu soudržnosti a o zrušení nařízení (ES) č. 1083/2006.
- bude doplněn odkaz na veřejnou podporu

b. Obecný popis

Metoda LEADER je iniciativou propojující aktivity rozvíjející venkovskou ekonomiku. Hlavním cílem je intenzivně podporovat rozvoj venkova prostřednictvím místních obyvatel. Komunitně vedený místní rozvoj, resp. metoda Leader přispívá k lepšímu zacílení podpory na místní potřeby daného venkovského území a rozvoji spolupráce aktérů na místní úrovni. Díky podpoře SCLLD budou jednotlivé projekty vykazovat přidanou hodnotu spočívající především ve vzájemné provázanosti, synergii a předcházení duplicitám oproti izolovaně připraveným projektům v rámci běžných opatření.

Metoda LEADER se řídí sedmi hlavními principy:

- strategie místního rozvoje podle jednotlivých oblastí, určené pro řádně vymezená subregionální venkovská území,
- partnerství mezi veřejným a soukromým sektorem na místní úrovni,
- přístup „zdola nahoru“, kde iniciativa vychází přímo z regionu, tzn. zapojení partnerů a veřejnosti do rozhodovacích procesů,
- víceodvětvové a integrované aktivity,
- uplatnění inovačních postupů, tj. důraz na aktivity, které jsou v dané území nové a rozvojové
- realizace projektů spolupráce mezi MAS,
- vytváření sítí místních partnerství.

Implementace metody LEADER probíhá prostřednictvím MAS, které jsou založeny na principu partnerství a spolupráce veřejného, soukromého a neziskového sektoru na místní úrovni. Hlavním úkolem MAS je aktivizace občanů daného mikroregionu, budování partnerství, sjednocování lidí a podporování dobrovolné činnosti na všech úrovních aktivit obyvatel venkova. Místní akční skupiny nejsou protikladem k místní samosprávě, ale vhodně ji doplňují v úsilí o obnovu a rozvoj obcí a přispívají i k rozvoji zemědělství a péči o přírodu a krajinu. Koordinační role MAS vychází z detailní znalosti místních podmínek a široké spolupráce s místními aktéry. Spolupráce mezi jednotlivými MAS navzájem pak přispívá k přenosu zkušeností a příkladů dobré praxe a vytváření integrovaných projektů s širokým dopadem.

V období 2004-2013 vznikala na území ČR síť MAS, z nichž většina má relevantní zkušenosti s přípravou a prováděním místní rozvojové strategie a administrací menších projektů. Stále však existují

bariery v komunitním vedení místního rozvoje. Řešení více-odvětvových operací místního rozvoje se zahrnutím inovativních prvků je náročné na lidský kapitál, který je ve venkovském prostoru spíše konzervativní a mnohdy s odlivem mladých lidí přesouván do urbánních center.

Opatření se zaměřuje na implementaci metody LEADER, a to prostřednictvím podpory realizace strategie komunitně vedeného místního rozvoje, realizace projektů spolupráce a činnosti MAS.

Opatření se váže na tematické cíl 9 podpora sociálního začleňování a boj proti chudobě a diskriminaci.

Opatření přispívá k Prioritě 6 podpora sociálního začleňování, snižování chudoby a hospodářského rozvoje ve venkovských oblastech, resp. k prioritní oblasti 6B posílení místního rozvoje ve venkovských oblastech.

V rámci podopatření Realizace strategie komunitně vedeného místního rozvoje přispívá k naplňování ostatních Priorit Programu rozvoje venkova i ostatních cílů strategie Evropa 2020 v závislosti na konkrétní strategii vytvořené na principech metody LEADER

Celkový cíl:

Příspěvek k vyváženému územnímu rozvoji venkovských oblastí.

Specifické cíle:

Posílit místní rozvoj ve venkovských oblastech.

Operativní cíl:

Zajištění realizace operací místního rozvoje včetně integrovaných a více-odvětvových projektů se zahrnutím inovativních prvků, vycházející z místních potřeb a potenciálu.

Vytváření sítí, partnerství a projektů spolupráce na úrovni národní a nadnárodní.

Zajištění činnosti místních akčních skupin na provádění a oživení strategie.

c. Podopatření a typy operací

19.2 Podpora provádění operací v rámci místní rozvojové strategie

1. Popis operace

Při realizaci strategie komunitně vedeného místního rozvoje (SCLLD) budou podporovány aktivity a činnosti (operace, projekty) připravené a realizované konečnými příjemci, které naplňují cíle SCLLD, jsou vybrané danou MAS a jsou zároveň financovatelné z PRV⁴⁹.

Realizovány budou následující články nařízení PRV: 14, 17 a), b), c), 19 1. b), 24 1. a), d), 25, 26, 35.

2. Typ podpory

⁴⁹ Operace, které nejsou financovatelné z PRV ČR 2014-2020 budou podporovány z jiných Evropských strukturálních a investičních fondů.

Příspěvek na vynaložené způsobilé výdaje.

3. Vazba na další právní předpisy

4. Příjemci

Koneční žadatelé z území MAS (dle definic žadatelů realizovaných opatření).

5. Způsobilé výdaje

Výdaje na projekty realizované v rámci SCLLD.

6. Kritéria přijatelnosti

- projekt je v souladu se zaměřením a cíli opatření
- projekt je realizován na území příslušné MAS
- projekt je v souladu s SCLLD příslušné MAS
- projekt byl vybrán danou MAS v rámci nediskriminačního a transparentního výběrového řízení

7. Principy stanovení výběrových kritérií

- projekty k realizaci vybírá na základě předem stanovených výběrových kritérií místní akční skupina prostřednictvím své Výběrové komise na základě stanovení pořadí podle jejich přínosu k plnění záměrů a cílů SCLLD
- projekty jsou vybírány na základě nediskriminačního a transparentního výběrového řízení a objektivních kritérií pro výběr operací, jež brání střetu zájmů a zajišťují, aby nejméně 50 % hlasů při rozhodování o výběru měli partneři, kteří nejsou veřejnými orgány a jež rovněž umožňují provádět výběr na základě písemného postupu

8. [Použité] částky a míry podpory

Podpora se poskytuje až do výše 100 % způsobilých výdajů, závisí na konkrétním typu operace.

Maximální výše způsobilých výdajů, ze kterých je stanovena dotace, je 5 mil. Kč na projekt.
Minimální výše způsobilých výdajů, ze kterých je stanovena dotace, je 50 000 Kč na projekt.

Příspěvek EZFRV činí 75 % veřejných výdajů.

Příspěvek ČR činí 25 % veřejných výdajů.

9. Specifické informace pro operaci

19.3 Příprava a provádění činností spolupráce místních akčních skupin

1. Popis operace

Pro realizaci projektů spolupráce bude podporována vlastní realizace projektů spolupráce⁵⁰ mezi MAS a dalšími partnerstvími, jejichž výstupy překračují hranice území jedné MAS vč. zajištění jejich řízení. Budou podporovány jak projekty založené na spolupráci v rámci členského státu, tak projekty založené na spolupráci mezi územími celky v několika členských státech či ve třetích zemích

2. Typ podpory

Příspěvek na vynaložené způsobilé výdaje.

3. Vazba na další právní předpisy

4. Příjemci

Místní akční skupina, jejíž SCLLD byla schválena k podpoře z PRV.

5. Způsobilé výdaje

- náklady na řízení projektů
- vlastní realizace projektů

6. Kritéria přijatelnosti

- projekt je v souladu se zaměřením a cíli opatření
- projekt je v souladu s SCLLD příslušných MAS či jiných partnerství veřejného a soukromého sektoru
- projekt vykazuje přidanou hodnotu spolupráce

7. Principy stanovení výběrových kritérií

Budou preferovány projekty, které:

- jsou zaměřeny na mezinárodní spolupráci.
- jsou ekonomicky výhodnější.
- jsou víceodvětvově zaměřené.
- jsou mezisektorově zaměřené.

8. [Použité] částky a míry podpory

Podpora se poskytuje až do výše 80 % způsobilých výdajů.

Maximální výše způsobilých výdajů, ze kterých je stanovena dotace, je 5 mil. Kč na projekt.
Minimální výše způsobilých výdajů, ze kterých je stanovena dotace, je 50 000 Kč na projekt.

Příspěvek EZFRV činí 75 % veřejných výdajů

Příspěvek ČR činí 25 % veřejných výdajů

⁵⁰ *Neinvestičních i investičních.*

9. Specifické informace pro operaci

19.4 Podpora provozních nákladů a animace

1. Popis operace

V rámci provozních výdajů MAS budou financovány operace spojené s realizací SCLLD, zejména s přípravou a vyhlášením výzev, příjmem žádostí, výběrem projektů, jejich monitoringem a evaluací a z nich vycházejících aktualizací SCLLD. Dále bude podporován rozvoj odborné a organizační kapacity MAS a vytváření sítí s cílem zvyšovat způsobilost managementu, členů MAS a dalších místních aktérů pro realizaci SCLLD. Předmětem podpory bude také v odůvodněných případech vytvoření zázemí a rozšiřování materiálně-technického vybavení pro činnost MAS. Podporována bude rovněž animace území zejména prostřednictvím podpory partnerství, spolupráce a informační výměny mezi místními aktéry, informování o zaměření SCLLD a její propagaci a podpory konečných příjemců při vytváření a přípravě projektů.

2. Typ podpory

Příspěvek na vynaložené způsobilé výdaje.

3. Vazba na další právní předpisy

4. Příjemci

Místní akční skupina, která má jednu z následujících právních forem:

- Obecně prospěšná společnost podle zákona č. 248/1995 Sb., o obecně prospěšných společnostech, ve znění pozdějších předpisů
- Spolek podle § 214 a podle § 3045 zákona č. 89/2012 Sb., občanský zákoník, ve znění pozdějších předpisů
- Ústav podle § 402 zákona č. 89/2012 Sb., občanský zákoník, ve znění pozdějších předpisů
- Zájmové sdružení právnických osob podle § 20, písm. f) zákona č. 40/1964 Sb., Občanský zákoník, ve znění pozdějších předpisů

5. Způsobilé výdaje

- provozní náklady
- personální náklady
- náklady na vzdělávání
- náklady související se vztahy s veřejností
- finanční náklady
- náklady související s monitorováním a hodnocením strategie
- náklady na oživení strategie komunitně vedeného místního rozvoje se zapojením místních komunit s cílem poskytování informací, propagace strategie a PR

6. Kritéria přijatelnosti

- strategie je v souladu se zaměřením a cíli PRV

- MAS tvoří vhodné partnerství mezi veřejným a soukromým sektorem na místní úrovni, přičemž na rozhodovací úrovni nesmí ani veřejné orgány, definované v souladu s vnitrostátními pravidly, ani žádná z jednotlivých zájmových skupin představovat více než 49 % hlasovacích práv
- MAS má zpracovanou strategii komunitně vedeného místního rozvoje (SCLLD), která obsahuje alespoň tyto prvky:
 - a) vymezení oblasti a počtu obyvatel, na něž se strategie vztahuje
 - b) analýzu rozvojových potřeb a potenciálu území, včetně analýzy silných a slabých stránek, příležitostí a hrozeb
 - c) popis strategie a jejích cílů, popis integrovaných a inovativních rysů strategie a hierarchie cílů, včetně jasných a měřitelných cílů pro výstupy a výsledky. V případě výsledků lze cíle uvádět v kvantitativním nebo kvalitativním vyjádření. Strategie je v souladu s příslušnými programy všech fondů ESI, které jsou zapojeny
 - d) popis postupu zapojení komunity do vypracování strategie
 - e) akční plán, který ukazuje, jak se cíle promítají do jednotlivých opatření
 - f) popis opatření pro řízení a sledování strategie prokazující schopnost místní akční skupiny realizovat strategii a popis zvláštních opatření pro hodnocení;
 - g) finanční plán strategie, včetně plánovaných přidělů z každého z příslušných fondů ESI
- oblast, na niž se vztahuje SCLLD, je územně souvislá a funkčně propojená a nabízí dostatečné kritické množství lidských, finančních a hospodářských zdrojů; jedná se o subregionální venkovské území s 10 000 až 100 000 obyvateli, na celém území ČR mimo území měst s více než 25 000 obyvateli
- partneři MAS mají na území působnosti MAS trvalé bydliště, sídlo nebo provozovnu nebo jsou pro toto území místně příslušní
- MAS získala Osvědčení o splnění standardů MAS⁵¹

7. Principy stanovení výběrových kritérií

Proces výběru strategií MAS je koordinován MMR. Pro výběr SCLLD bude zřízena komise. Pro příspěvek z PRV budou preferovány SCLLD, které přispívají k plnění cílů PRV, zejména SCLLD zaměřené na tvorbu pracovních míst.

8. [Použité] částky a míry podpory

Podpora se poskytuje až do výše 100 % způsobilých výdajů.

Podpora nepřekročí 20 % celkových veřejných výdajů vzniklých v rámci operací SCLLD financovaných z PRV.

Příspěvek EZFRV činí 75 % veřejných výdajů

Příspěvek ČR činí 25 % veřejných výdajů

⁵¹ Osvědčení vydává Řídící orgán PRV. Po jeho získání může MAS předložit žádost o implementaci SCLLD z ESI fondů.

9. Specifické informace pro operaci

d. *Ověřitelnost a kontrolovatelnost opatření*

- **Riziko/a při implementaci opatření**

Rizikem při implementaci je zejména rozdílná úroveň fungování MAS. V programovém období 2007 – 2013 chyběl mechanismus, který by zajistil, aby všechny MAS dokázaly poskytnout žadatelům ze svého území dostatečné zázemí informace pro vytváření projektů. Určitým rizikem může být i nedostatečná informovanost o metodě LEADER v území MAS, případně nezájem místních subjektů podílet se na přípravě a implementaci SCLLD.

- **Opatření ke zmírnění rizik**

MZe připravilo ve spolupráci s MMR, MF a příslušnými řídicími orgány Metodiku pro standardizaci MAS. Dokument definuje standardy a popisuje proces jejich ověření. MAS budou muset splnit požadované standardy, díky kterým prokážou, že jsou schopny se podílet na implementaci programů financovaných z evropských strukturálních a investičních fondů. Standardy jsou rozděleny do pěti tematických okruhů - územní působnost, místní akční skupina, orgány MAS, kancelář MASa institucionalizace MAS. Standardy jsou nastavovány na základě zkušeností ze současného programového období a v souladu s podmínkami uvedenými v nařízeních EU. Zejména je kladen důraz na to, aby MAS byla otevřeným místním partnerstvím a aby všechny činnosti MAS vykonávané vůči platební agentuře, Řídicím orgánům, žadatelům i široké veřejnosti v území byly maximálně transparentní a nediskriminační.

MZe uspořádalo již v programovém období 2007 – 2013 prostřednictvím Celostátní sítě pro venkov řadu akcí, které zvýšily povědomí o metodě LEADER (mezi nejvýznamnější patří pravidelné konference Venkov a LEADERfest s mezinárodní účastí). Pro místní subjekty měla obrovský význam zejména propagace partnerství založeného na spolupráci veřejného a soukromého sektoru v rámci jednotlivých krajů provedená před spuštěním opatření III.4.1 Získávání dovedností, animace a provádění ke konci programového období 2007 – 2013.

- **Celkové zhodnocení opatření**

ČR má pozitivní zkušenosti s uplatněním komunitně vedeného místního rozvoje, resp. metodou Leader již od předvstupních nástrojů. Na těchto principech pracoval předvstupní nástroj SAPARD, národní program LEADER ČR 2004-2008, dále byly uplatněny v OP Zemědělství i v Programu rozvoje venkova ČR na období 2007-2013. Zejména PRV vyvolal vznik a dynamický rozvoj MAS, a představuje tak rozhodující faktor rozšíření a využití metody Leader na území ČR. Z více než stovky aktivních MAS v ČR dokázala velká většina z nich kvalitně a úspěšně plnit stanovené cíle. PRV také vyvolal zvýšení kapacit MAS spočívající v získání a udržení kvalitního personálu, zvýšení počtu aktivních členů, utváření partnerství mezi aktivními subjekty v regionu z různých sektorů i v růstu odbornosti, dovedností a připravenosti partnerů MAS a místních žadatelů.

Zkušenosti s implementací metody LEADER ukazují, že místní akční skupiny hrají v rozvoji venkova nezastupitelnou roli – na základě místní strategie se realizují projekty, které pomáhají řešit specifické problémy dané lokality lépe, než centrálně řízené programy. Podporou metody LEADER lze dosáhnout vyšší hospodárnosti s veřejnými zdroji – využije se lepšího zacílení

intervence, přesnějšího posouzení potřebnosti projektu pro danou lokalitu a v neposlední řadě synergických efektů jednotlivých programů ESIF.

- e. Metodika pro výpočet částky podpory, tam kde je relevantní*
- f. Informace specifické pro opatření*
- g. Ostatní důležité poznámky relevantní k porozumění a implementaci opatření*

Kvantifikované cíle

Typ indikátoru	Název indikátoru	Kvantifikace	
Výstup	Počet vybraných MAS	175	
	Populace na území pokrytém MAS	5 800 000	
	Celkové veřejné výdaje v EUR	Podpora provádění operací v rámci místní rozvojové strategie (19.2)	110 117 102 €
		Příprava a provádění činností spolupráce místních akčních skupin (19.3)	7 000 000 €
Podpora provozních nákladů a animace (19.4)		27 529 276 €	
Výsledek	Počet vytvořených pracovních míst na úrovni konečných příjemců	1000	
	% venkovské populace pokryté MAS	72	

9 PLÁN HODNOCENÍ

9.1 Cíl a účel plánu hodnocení

Ustanovení o cíli a účelu plánu hodnocení, založené na ujištění, že jsou zabezpečeny dostatečné a vhodné hodnotící aktivity, zejména k poskytování informací k řízení programu, pro výroční zprávy 2017 a 2019 a ex post hodnocení a k zajištění dat potřebných pro hodnocení PRV.

Hlavním cílem a účelem plánu hodnocení je zajistit provádění dostatečných a vhodných hodnotících činností a zajištění dostatečných zdrojů, zejména pro poskytování informací potřebných pro řízení programu, pro zpracování rozšířených výročních zpráv v roce 2017 a 2019, kde budou prezentovány informace o průběžném plnění cílů a vyhodnocení dopadů podpor a k včasnému zajištění dat potřebných pro hodnocení ve vhodném formátu.

Díličními cíli plánu hodnocení je začlenění hodnotících aktivit již od začátku implementace programu, objasnění rolí jednotlivých subjektů, víceletý přístup k řešení tematických hodnotících otázek, nastavení spojitosti mezi monitoringem, vyhodnocením intervencí a zpětnou vazbou pro implementaci programu včetně komunikace výsledků hodnocení a zajištění odpovídajících finančních i lidských zdrojů pro uvedené aktivity.

9.2 Řízení a koordinace

Stručný popis systému monitoringu a hodnocení PRV, identifikace hlavních zapojených subjektů a jejich zodpovědnost. Vysvětlení, jak jsou organizovány koordinační a hodnotící aktivity implementace PRV.

Základní vazby v systému monitoringu a hodnocení jsou znázorněny v přiloženém schématu.

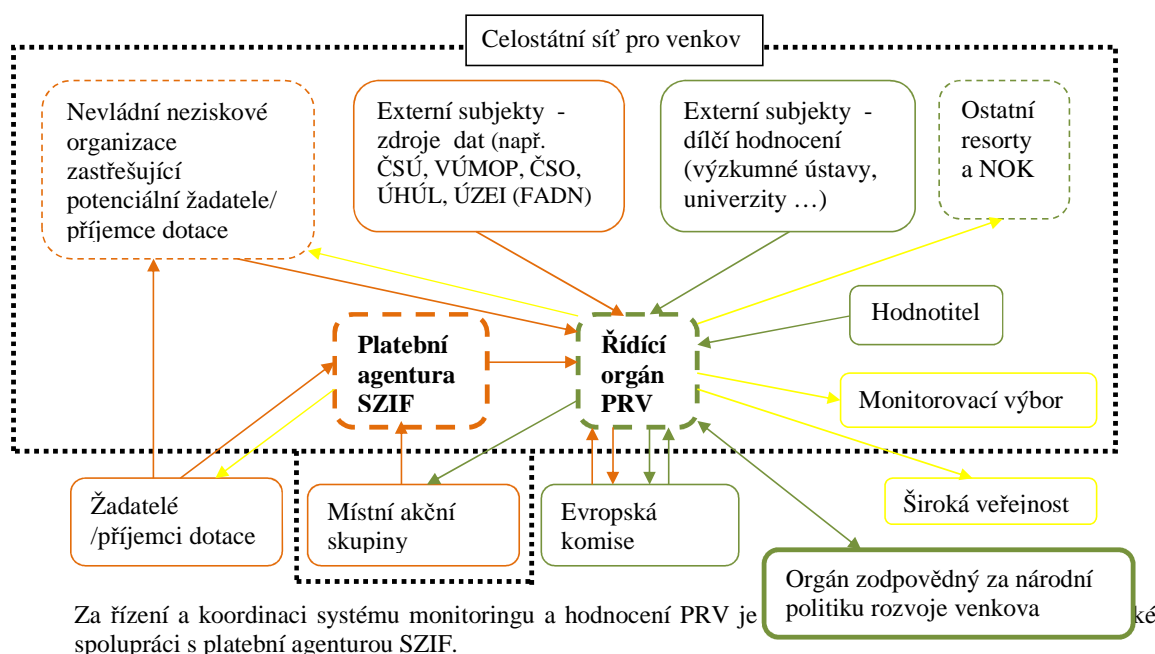

Centrálním subjektem v systému je řídicí orgán PRV s nejširším spektrem zodpovědnosti a úkolů. **Řídicí orgán PRV** zodpovídá za:

- Zajištění vhodného elektronického systému pro záznam, uchování, správu a vykazování statistických údajů o programu a jeho provádění (delegováno na SZIF)
- Koordinaci sběru dat od platební agentury, externích subjektů, případně od nevládních organizací, které zastřešují potenciální žadatele
- Zajištění vedení přiměřených záznamů o použití kapitálových zdrojů a výnosů v rámci finančních nástrojů (čl. 38 CPR)
- Každoroční poskytování informací o výstupových a finančních indikátorech pro schválené operace EK v termínech k 31. lednu a 31. říjnu
- Vypracování výroční zprávy o pokroku, včetně souhrnných monitorovacích tabulek a předložení EK po schválení monitorovacím výborem v termínu do 30. června
- Výběr strategických plánů MAS k jejich realizaci
- Zajištění zpracování hodnotících plánů (součást PRV i výročních zpráv)
- Koordinace zajištění průběžného hodnocení (výběrová řízení pro veřejné zakázky, komunikace s hodnotitelem apod.) zejména pro účely rozšířených výročních zpráv v roce 2017 a 2019 a souhrnného ex-post hodnocení na základě hodnotícího plánu
- Předložení hodnocení EK (ex-ante, ex-post)
- Zajištění odezvy na výsledky hodnocení v rámci implementace PRV
- Spolupráci s ostatními resorty a NOK v rámci jednotného metodického prostředí
- Poskytování informací o monitoringu a hodnocení monitorovacímu výboru
- Informovanost příjemců podpory o požadavcích týkajících se poskytování údajů k monitoringu a hodnocení
- Informovanost široké veřejnosti o výsledcích procesu hodnocení
- Přípravu podkladů a vedení jednání pracovní skupiny pro monitoring a hodnocení

Platební agentura SZIF je vzhledem k administraci žádostí o dotaci a žádostí o platbu v rámci systému monitoringu a hodnocení především zodpovědná za sběr, kontrolu a ověření primárních dat od žadatelů a jejich zpracování do informačního systému. Dalšími zásadními úkoly jsou:

- Zajištění vhodného elektronického systému pro záznam, uchování, správu a vykazování statistických údajů o programu a jeho provádění
- Spolupráce s řídicím orgánem PRV při přípravě souhrnných informací pro EK (data k výstupovým a finančním indikátorům, podklady pro výroční jednání s EK apod.)
- Spolupráce s řídicím orgánem při zpracování výroční zprávy o pokroku
- Spolupráce s řídicím orgánem při poskytování informací o výstupových a finančních indikátorech pro schválené operace EK v termínech k 31. lednu a 31. říjnu
- Spolupráce s NOK při přenosu dat v rámci jednotného monitorovacího systému MS 2014+
- Zpracování a zaslání čtvrtletních výkazů plateb EK prostřednictvím SFC 2014+
- Spolupráce při zajištění odezvy na výsledky hodnocení v rámci implementace PRV (např. změny národních prováděcích předpisů)
- Informovanost a podpora žadatelů co se týká systému podávání žádostí o dotaci.

Nevládní neziskové organizace slouží jako zdroj dat pro tematická dotazníková šetření v případě potřeby doplnění standardně disponibilních dat.

Externí subjekty jako např. ČSÚ, ÚZEI (FADN), VÚMOP, VÚV, ÚHÚL, výzkumné ústavy, univerzity a další jsou v systému zahrnuty jako zdroje dat ke kontextovým i výsledkovým indikátorům. Tyto subjekty na vyžádání buď bezplatně, nebo za úhradu poskytují data řídicímu orgánu PRV nebo zprostředkovateli. Mohou rovněž zpracovávat dílčí části hodnocení ke specifickým otázkám.

Vzhledem k začlenění EZFRV do společného strategického rámce je nezbytná provázanost monitorovacích a hodnotících aktivit s **ostatními řídicími orgány dotačních programů a centrálním koordinátorem – MMR NOK**. Spoluprací s relevantními resorty bude zabezpečeno propojení oblastí v jejich gesci (životní prostředí, podnikatelské aktivity) spjaté se zemědělstvím, potravinářstvím, lesním hospodářstvím a rozvojem venkova v gesci ministerstva zemědělství.

Pro zajištění koordinace hodnotících aktivit, jejich jednotnosti a souladu s požadavky EK je na národní úrovni ustanovena **Pracovní skupina pro evaluace NOK a řízení Dohody o partnerství**.

- připomínkuje návrh evaluačního plánu Dohody o partnerství a návrh jeho aktualizaci včetně přípravy realizace evaluačních aktivit.
- probíhá vzájemná výměna informací mezi EJ NOK a evaluačními pracovišti programů

Žadatelé o dotaci/ příjemci dotace, resp. MAS jako specifictí žadatelé, jsou primárním zdrojem dat pro monitorovací systém, vybrané skupiny slouží jako výběrový vzorek pro hodnocení výsledků a dopadů intervencí PRV, resp. pro případové studie. Zároveň jsou spolu s širší veřejností uživatelem informací o zohlednění výsledků monitoringu a hodnocení pro další implementaci PRV.

Úloha **Evropské komise** spočívá v tvorbě prováděcích právních předpisů a vodítek k monitoringu a hodnocení, zajištění výměny informací mezi členskými státy o nejlepší praxi a hodnocení souladu relevantních dokumentů (PRV, výroční zprávy a další) s požadavky stanovenými v právních předpisech. Zodpovídá rovněž za vypracování souhrnu zpráv o ex-ante hodnocení a ex-post hodnocení na úrovni Unie.

Monitorovací výbor v rámci systému monitoringu a hodnocení přezkoumává činnosti a výstupy spojené s plánem hodnocení programu, účastní se práce celostátní sítě pro venkov za účelem výměny informací o provádění programu a projednává výroční zprávy o provádění před jejich odesláním Komisi a vydává k nim stanovisko.

Zodpovědností **hodnotitele** je dle smluvních ustanovení zpracování ex-ante hodnocení, dílčích výstupů průběžného hodnocení, které bude poskytovat výsledky pro VZ 2017 a 2019 a ex-post hodnocení.

Široká veřejnost je příjemcem informací o cílení podpor pro rozvoj venkova a dosažených výsledcích politiky rozvoje venkova.

Vyhodnocení posouzení dopadů, účelnosti, účinnosti a relevantnosti politiky rozvoje venkova slouží **orgánům zodpovědným za národní politiku rozvoje** pro případné úpravy dalšího směřování finančních zdrojů.

V rámci **Celostátní sítě pro venkov** bude pracovat tematická pracovní skupina (obdoba „steering group“) pro monitoring a hodnocení, která zahrne většinu ze subjektů znázorněných ve schématu, případně ad hoc tematické pracovní skupiny k hodnocení dílčích témat (lesní hospodářství, životní prostředí, inovace, klima apod.)

9.3 *Témata hodnocení a související aktivity*

Indikativní popis témat hodnocení a předpokládaných aktivit, včetně (ale nejen) naplnění požadavků EU. Měl by pokrýt aktivity potřebné k zhodnocení příspěvku každé priority PRV k cílům, posouzení hodnot výsledkových a dopadových indikátorů, analýze čistých efektů, tematické otázky (včetně podprogramů), průřezové cíle, Národní síť pro rozvoj venkova, příspěvek k místním rozvojovým strategiím. Plánovaná podpora pro hodnocení na úrovni MAS.

Vedle zhodnocení vlastní účinnosti intervencí, tj. sledování výstupů a výsledků programu a naplňování stanovených specifických cílů, tedy zdali realizované intervence splnily svůj účel, bude hodnoceno, zdali tyto intervence byly účelně vynaloženy. Součástí hodnocení bude také posouzení dosažených výsledků programu či intervence vůči vynaloženým prostředkům.

Základní témata hodnocení jsou úzce svázána s cíli PRV definovanými pro jednotlivá opatření, prioritní oblasti a priority, průřezovými cíli (inovace, životní prostředí a zmírňování změny klimatu a přizpůsobování se této změně) a rovněž se specifickými intervencemi (Leader a Celostátní síť pro venkov). Ke každému cíli je přiřazen odpovídající ukazatel, jehož aktuální stav a vývoj bude předmětem vyhodnocení intervencí PRV v kontextu ostatních vlivů. Minimálně jednou během programového období bude zhodnocen příspěvek podpory z EZFRV vůči cílům pro každou z priorit pro rozvoj venkova. Hodnocení posoudí intervenční logiku programu a její provádění včetně doplňkovosti a synergií s ostatními nástroji včetně I. pilíře SZP.

Základními indikativními tématy hodnocení pro PRV jsou:

- Zvýšení konkurenceschopnosti zemědělských, potravinářských a lesnických podniků
- Vstup mladých lidí do odvětví zemědělství a realizace jejich podnikatelských plánů
- Podpora organizace potravinového řetězce (podpora místních trhů a krátkých dodavatelských řetězců)
- Obnova, zachování a zlepšení ekosystémů souvisejících se zemědělstvím a lesnictvím
- Účinné využívání zdrojů a podpora přechodu na nízkouhlíkovou ekonomiku
- Hospodářský rozvoj ve venkovských oblastech se zaměřením na usnadnění diverzifikace a rozvoj podnikání k zajištění pracovních míst
- Posílení místního rozvoje pomocí realizace místních rozvojových strategií LEADER
- Podpora předávání znalostí a inovací ve venkovských oblastech
- Průřezová témata - inovace, životní prostředí a zmírňování změn klimatu a přizpůsobování se této změně
- Celostátní síť pro venkov

Hlavní hodnotící úlohy ve vztahu k tématům hodnocení pak jsou:

- Sledování vývoje trendů a analýza kontextu v oblastech intervence programu
- Monitorování pokroku provádění PRV ve vztahu ke stanoveným cílovým výsledkovým a výstupovým indikátorům
- Hodnocení dosažených výsledků intervencí PRV a jejich příspěvek k prioritám PRV
- Hodnocení účinnosti, účelnosti a dopadu PRV a příspěvek k hlavním cílům SZP
- Hodnocení pokroku a dosažených výsledků u specifických záležitostí – Celostátní síť rozvoje venkova, LEADER
 - Hodnocení CSV bude zaměřeno na její strukturu a intervenční logiku – cíle, opatření a aktivity.
 - Místní rozvojové strategie naplňují potřeby prostřednictvím specifické intervenční logiky. V souladu s ní musí strategie obsahovat vlastní uspořádání pro monitoring a hodnocení. Hodnocení cílů těchto strategií bude začleněno do celkového hodnocení pokroku v letech 2017 a 2019, tak aby byl vyhodnocen příspěvek LEADER prostřednictvím hierarchie cílů SZP a Strategie EU 2020. Hodnocena bude i přidaná hodnota mobilizace místních zdrojů.
- Hodnocení příspěvku PRV k průřezovým cílům (inovace, životní prostředí, klima)
 - Klíčovými aspekty hodnocení oblasti inovací bude analýza, jak PRV zlepšil podmínky pro inovace, výzkum a rozvoj ve venkovských oblastech, a to včetně vyhodnocení příspěvku inovativních aktivit realizovaných prostřednictvím operačních skupin EIP.
 - Prvním krokem pro hodnocení vlivu PRV na životní prostředí je proces SEA, který ještě před realizací vlastních opatření zhodnotí působení na biodiverzitu, půdu, vodu, ovzduší či

krajinu a další prvky životního prostředí. Pomocí specifických ukazatelů pak bude hodnocen vliv nejen opatření priority 4 a 5 ale i ostatních vedlejších účinků investičních podpor v rámci ostatních priorit.

- Zmírnění klimatických změn bude hodnoceno pomocí dílčí sady environmentálních ukazatelů, které měří dopad antropogenních emisí (např. objem CO₂, metanu, amoniaku, oxidů dusíku), úsporu elektrické energie, či produkci obnovitelných zdrojů energie. Hodnoceno bude i přizpůsobení se klimatickým změnám formou zvýšení odolnosti vůči rizikovým jevům - ztrátě biodiverity, povodním, srážkám, krupobitím apod.
- Hodnocení PRV k příspěvku plnění cílů Strategie Evropa 2020.
- Vyhodnocení administrace programu včetně využití prostředků technické pomoci.

V průběhu programového období probíhá hodnocení souběžně s prováděním programu a je členěno do různorodých aktivit podle časového i věcného hlediska.

Aktivity spojené s přípravou hodnocení zahrnují:

- Revizi společných hodnotících otázek (horizontálních i vazbě na prioritní oblasti) a ukazatelů.
- Sestavení specifických programových hodnotících otázek spojených ve vazbě na intervenční logiku programu, definice hodnotících kritérií a ukazatelů.
- Příprava fiší pro specifické ukazatele.
- Aktivity související se zabezpečením dat pro ukazatele (včetně dohody s externími subjekty – vlastníky dat), identifikace dodatečných typů údajů a prověření informačních zdrojů. Pro potřeby hodnocení jsou důležitá monitorovací data sbíraná od žadatelů, i nepodporovaných subjektů, sektorové analýzy z pravidelných šetření (FADN, FSS apod.), pravidelně sbíraná specifická data dalších institucí, které mají vztah k rozvoji venkova a statistické ukazatele pro kontextovou analýzu.
- Posouzení potenciálních přístupů k hodnocení výsledků a dopadů.
- Navržení hodnotících standardů pro MAS.
- Příprava nástroje k využití výsledků hodnocení místních rozvojových strategií.
- Příprava veřejné zakázky pro průběžné hodnocení zajišťované externě.

Aktivity prováděné v průběhu programového období:

Řídící orgán zajišťuje prostřednictvím vybraného hodnotitele/hodnotitelů hodnocení dosažených výsledků vůči cílům PRV, příspěvku PRV k SZP a Strategii Evropa 2020, hodnocení programových výsledků, dopadů průřezových a specifických cílů, zpracování odpovědí na hodnotící otázky, formulaci závěrů a doporučení na základě výsledků hodnocení ke zlepšení implementace programu.

9.4 Data a informace

Stručný popis systému k nahrávání, údržbě, správě a vykazování statistických informací o provádění PRV a poskytování monitorovacích dat pro hodnocení. Identifikace používaných zdrojů dat, potenciální institucionální otázky vztahované k poskytování dat a navržená řešení. Tato kapitola by měla demonstrovat, že vhodný systém správy dat bude funkční včas.

Sběr dat k zajištění vyhodnocení programu probíhá na několika úrovních.

Primární sběr dat projektových opatření probíhá z formulářů žádostí o dotaci, žádostí o platbu a monitorovacích zpráv v informačním systému platební agentury. Formuláře jsou připravovány platební agenturou, která je zodpovědná za provoz elektronického systému v úzké spolupráci s gestory opatření z řídicího orgánu. Údaje vyplňují příjemci dotace před zahájením realizace projektu (v žádostech o dotaci) a po jeho ukončení po dobu udržitelnosti (v žádostech o proplacení, monitorovací zprávy) a jsou

průběžně vkládány do informačního systému SZIF pro administraci a sledování PRV. Obdobně probíhá sběr dat i pro plošná opatření, kde jsou pro monitoring plošných opatření využívány i exporty dat ze systému IACS. Informační systém pak na základě takto získaných dat umožňuje generovat průběžné reporty o implementaci a podklady pro monitorovací tabulky.

Sekundární data jsou zajišťována od externích subjektů – vlastníků dat (např. ČSÚ, VÚMOP, ČSO, ÚHÚL, ÚZEI (FADN)). Jedná se např. o data k ekonomické činnosti podniků pro výsledkové ukazatele (ÚZEI), údaje k lesní dopravní síti (ÚHÚL), data o spotřebě hnojiv, kvalitě vod apod.

Dalším zdrojem dat jsou dotazníková šetření prováděná ad hoc u žadatelů.

9.5 Časový harmonogram

Hlavní milníky v průběhu programového období a indikativní vymezení harmonogramu potřebného k zajištění výsledků včas.

Před zahájením vlastní implementace programu proběhne **ex-ante hodnocení včetně SEA**, které tvoří přílohu programového dokumentu a souhrn doporučení je obsažen v samostatné kapitole.

Hlavními milníky pro prezentaci výsledků hodnocení provádění programu jsou rozšířené výroční zprávy v roce 2017 a 2019. **Standardní výroční zprávy** jsou předkládány vždy k 30. červnu v roce 2016, 2018, 2020 až 2024.

Výroční zprávy o provádění obsahují klíčové informace o provádění programu a jeho priorit, co se týče finančních údajů (závazky a výdaje), společných ukazatelů a ukazatelů specifických pro jednotlivé programy a vyčíslených cílových hodnot, včetně případných změn hodnoty ukazatelů výsledků, a počínaje výroční zprávou o provádění programu, jež má být předložena v roce 2017, i milníků vymezených ve výkonnostním rámci. Rovněž uvádějí souhrnný přehled zjištění všech hodnocení programu, která jsou k dispozici z předchozího rozpočtového roku, a jakýchkoli záležitostí, které ovlivňují výkonnost programu, a přijatá opatření a shrnutí činností provedených ve vztahu k plánu hodnocení. Ve výroční zprávě o provádění, jež má být předložena v roce 2016, mohou být rovněž, je-li to podstatné, uvedena opatření přijatá za účelem splnění předběžných podmínek.

Výroční zpráva o provádění v roce 2017 popisuje a zároveň analyzuje informace uvedené výše a pokrok při dosahování cílů programu, včetně příspěvku fondů ESI ke změnám hodnoty ukazatelů výsledků, pokud to příslušná hodnocení programu dokazují. Výroční zpráva o provádění programu uvádí opatření přijatá ke splnění předběžných podmínek, které v době schválení programů nebyly naplněny. Zpráva rovněž posuzuje provádění opatření zohledňujících zásady podpory rovnosti žen a mužů a nediskriminace a udržitelného rozvoje, úlohu partnerů při provádění programu a informuje o podpoře cílů týkajících se změny klimatu.

Výroční zpráva o provádění v roce 2019 nad rámec výše uvedeného obsáhne informace o cílech programu a jeho přínosu pro Strategii EU 2020 a zhodnotí pokrok při jejich dosahování. Dále pak zahrne i posouzení pokroku dosaženého při zajištění integrovaného přístupu k používání EZFRV a jiných finančních nástrojů EU na podporu územního rozvoje venkovských oblastí, včetně využití strategií místního rozvoje.

Ex post hodnocení bude předloženo EK do 31. prosince v roce 2024.

Orientační časový harmonogram hodnotících aktivit po jednotlivých letech je uveden v příloze.

9.6 Komunikace a zveřejnění výstupů hodnocení

Popis, jak budou výstupy hodnocení rozšiřovány mezi cílové příjemce, včetně popisu mechanismu ustaveného k zpětné vazbě při využití výsledků hodnocení.

Veškeré výstupy hodnocení budou formou manažerského shrnutí publikovány na webových stránkách, a tak zpřístupněny široké veřejnosti. Na webových stránkách budou rovněž po schválení monitorovacím výborem zveřejňovány výroční zprávy, které v samostatné kapitole obsáhnou jednak souhrn a výstupy proběhlých hodnotících aktivit i aktivity plánované na příští rok. Komunikace výsledků hodnocení implementace PRV bude i součástí ročních prováděcích plánů v rámci komunikační strategie PRV, a to včetně monitoringu publicitních aktivit. Využívána bude především elektronická podoba.

Hodnotitelé se budou účastnit jednání monitorovacích výborů, kde budou prezentovány výsledky proběhlých hodnocení i plánované hodnotící aktivity.

Zpětná vazba pro zjištění z hodnocení bude zajištěna jednak při aktualizaci programového dokumentu i národních prováděcích předpisů.

9.7 Finanční a lidské zdroje k zajištění systému monitoringu a hodnocení

Popis potřebných a předpokládaných zdrojů ke k implementaci plánu, včetně indikace administrativní kapacity, dat, finančních zdrojů, IT potřeb. Popis vzdělávacích aktivit k zajištění plné implementace plánu hodnocení.

Finanční zdroje

Základním finančním zdrojem pro zabezpečení monitoringu a hodnocení je rozpočet technické pomoci. Na základě zkušeností s náklady na monitoring (např. zajištění dat, činnost pracovních skupin, zasedání monitorovacího výboru, šetření u žadatelů) a hodnocení (zahrnuje zpracování hodnotících zpráv ex-ante, mid-term i ex-post i průběžná hodnocení) z programového období 2007-2013 lze odhadnout potřebu minimálně 2,5 mil. EUR na programové období, a to včetně nákladů na vzdělávání pracovníků v souvislosti s monitoringem a hodnocením.

Zabezpečení provozu informačního systému včetně jeho úprav bude financováno ze zdrojů SZIF.

Dalším finančním zdrojem bude rozpočet kapitoly Ministerstva zemědělství, prostřednictvím kterého budou financovány tematické úkoly ÚZEI.

Lidské zdroje

Zhodnocení lidských zdrojů - řídicí orgán i platební agentura bude doplněno dodatečně.

10 FINANČNÍ PLÁN

10.1 Plánovaný roční příspěvek Unie (EUR)

Bude doplněno později

Článek stanovující maximální míru příspěvku		2014	2015	2016	2017	2018	2019	2020	Total 2014-2020
5965(3)(a)	Méně rozvinuté regiony & nejvzdálenější regiony & SAI menší ostrovy v Egejském moři ve smyslu nařízení (EHS) č.2019/93								
65(3)b	Ostatní regiony								
65(4)(b)	Prostředky převedené z pilíře I do pilíře II na základě aplikace čl. 7(2) a čl. 14(1) nařízení (EU) č. <i>přímé platby</i>								
73/2009	Dobrovolná modulace								
Přečodové nařízení	Opatření z předcházejícího programového období, která již nepokračují								
Total									

10.2 Plánovaný roční příspěvek Unie (EUR)

Rozdělení po opatřeních a typech operací s rozdílnou mírou příspěvku z EZFRV – viz samostatný dokument „Finanční plán“

Indikativní členění po opatřeních pro každý podprogram
Není relevantní pro PRV CZ

11 INDIKÁTOROVÝ PLÁN

PRIORITA 1: Podpora předávání znalostí a inovací v zemědělství, lesnictví a ve venkovských oblastech

Pro prioritu 1 budou data agregována z indikátorových plánů pro priority 2 až 6

Prioritní oblast 1A

1A podpora inovací a vědomostní podpora inovací, spolupráce a rozvoje znalostní základny ve venkovských oblastech		
Cíl	% z celkových veřejných výdajů	
	2020	
	3%	
	Celkové plánované veřejné výdaje pro PRV	2 893 736 106
Plánované výstupy 2014-2020		
1 (14)	Celkové veřejné výdaje (školení, výměnné pobyty, předvádění) (1.1, 1.2)	2 663 018
2 (15)	Celkové veřejné výdaje (2.1)	3 159 937
16 (35)	Celkové veřejné výdaje (16.2-16.6)	83 724 176

Prioritní oblast 1B

1B posílení vazeb mezi zemědělstvím, produkcí potravin a lesnictvím a výzkumem a inovacemi, mimo jiné za účelem zlepšeného řízení v oblasti životního prostředí a environmentálního profilu		
cíl	Počet operací spolupráce plánovaných v rámci opatření spolupráce (uskupení, sítě/klastry, pilotní projekty...)	
	2020	
	208	
Plánované výstupy 2014-2020		
16 (35)	Počet podporovaných operačních skupin EIP (zřizování a fungování) (16.2)	8
	Počet ostatních operací spolupráce (uskupení, sítě/klastry, pilotní projekty...) (16.2 – 16.9)	200

Prioritní oblast 1C

1C Podpora celoživotního vzdělávání a odborné přípravy v odvětvích zemědělství a lesnictví		
<i>Data generovaná z agregace indikátorových plánů pro priority 2 až 6</i>		
cíl	Počet účastníků vzdělávání	
	2020	
	15 170	
Plánované výstupy 2014-2020		
1 (14)	Počet účastníků vzdělávání (1.1)	15 170

PRIORITA 2: Zvýšení životaschopnosti zemědělských podniků a konkurenceschopnosti všech druhů zemědělské činnosti ve všech regionech a podpora inovativních zemědělských technologií a udržitelného obhospodařování lesů

Prioritní oblast 2A

2A zlepšení hospodářské výkonnosti všech zemědělských podniků a usnadnění jejich restrukturalizace a modernizace, zejména za účelem zvýšení míry účasti na trhu a orientace na trh, jakož i diverzifikace zemědělských činností			
Cíl	% zemědělských podniků s podporou z PRV do investic pro restrukturalizaci nebo modernizaci		
	Počet	%	
Zemědělské podniky, které obdržely investiční podporu do roku 2020	2 228	9,75%	
Celkový počet zemědělských podniků (výchozí rok)	22 860		
Plánované výstupy 2014-2020			
4 (17)	Počet zemědělských podniků s investiční podporou (4.1)	2 228	
	Celkové veřejné výdaje v EUR (4.1)	202 051 492	
	Celkové veřejné výdaje v EUR pro investice do infrastruktury (4.3)	103 301 669	
	Celkové investice v EUR (veřejné + soukromé)	656 647 001	
	Celkové veřejné výdaje v EUR	305 353 161	
1 (14)	Vzdělávání, získávání dovedností (1.1)	Počet účastníků vzdělávání	2 180
		Celkové veřejné výdaje pro vzdělávání/ získávání dovedností	230 000
	Celkové veřejné výdaje v EUR (vzdělávání, výměny v rámci zemědělských podniků, demonstrační akce) (1.1 - 1.2)	383 400	
2 (15)	Počet uživatelů poradenské služby (2.1)	310	
	Celkové veřejné výdaje v EUR (2.1)	465 648	
16 (35)	Celkové veřejné výdaje v EUR (16.2, 16.3)	16 584 835	

Prioritní oblast 2B

2B usnadnění vstupu dostatečně kvalifikovaných zemědělců do odvětví zemědělství, a zejména generační obnovy v tomto odvětví			
Cíl	% zemědělských podniků s podnikatelským plánem pro mladé zemědělce podpořeným z PRV		
	Počet	%	
Zemědělské podniky podpořené do roku 2020	a	a/b	
Celkový počet zemědělských podniků (výchozí rok)	22860		
Plánované výstupy 2014-2020			
6 (19)	Počet příjemců (zemědělských podniků), které obdržely	podporu pro zahájení činnosti mladých zemědělců (6.1)	638
		podporu pro investice do nezemědělských aktivit ve venkovských oblastech (6.4)	NI
		platby za převod podniku transfer (6.5)	NI
	Celkové investice v EUR (veřejné + soukromé)		34 177 809
	Celkové veřejné výdaje v EUR (6.1)		24 847 644
	Celkové veřejné výdaje		24 847 644
1 (14)	Vzdělávání, získávání dovedností (1.1)	Počet účastníků vzdělávání	100
		Celkové veřejné výdaje pro vzdělávání/ získávání dovedností	45 000
	Celkové veřejné výdaje v EUR (vzdělávání, výměny v rámci zemědělských podniků, demonstrační akce) (1.1, 1.2)		74 560
2 (15)	Počet uživatelů poradenské služby (2.1)		25
	Celkové veřejné výdaje v EUR (2.1)		36 864

2C Zlepšení ekonomické výkonnosti lesního hospodářství			
Cíl	Zlepšení struktury LDS - navýšení délky		
	Zlepšení struktury LDS - navýšení hustoty		
Hustota lesních cest (kategorie 1L, 2L) (bm/ha) k 31. 12. 2011	14,36	0,17 bm/ha	
Délka lesních cest (kategorie 1L, 2L) (km) k 31. 12. 2011	38 186 (d)	1,17 %	
Plánované výstupy 2014-2020			
4 (17)	Počet projektů na investice do lesnické infrastruktury	298	
	Délka lesních cest rekonstruovaných / nově vybudovaných v km	563	
	Celkové veřejné výdaje v EUR na investice do lesnické infrastruktury	23 576 878	
	Celkové investice v EUR do lesnické infrastruktury	36 717 688	
8 (21)	Počet projektů s podporou na investice do lesnické techniky a technologií	1 250	
	Celkové veřejné výdaje v EUR na investice do lesnické techniky a technologií	16 940 233	
	Celkové investice v EUR do lesnické techniky a technologií	28 826 003	
1 (14)	Vzdělávání, získávání dovedností (1.1)	Počet účastníků vzdělávání	420
		Celkové veřejné výdaje pro vzdělávání/ získávání dovedností	9 900
	Celkové veřejné výdaje v EUR (vzdělávání) (1.1)	16 500	
2 (15)	Počet uživatelů poradenské služby (2.1)	49	
	Celkové veřejné výdaje v EUR (2.1)	73 728	

PRIORITA 3: Podpora organizace potravinového řetězce, včetně zpracování zemědělských produktů a jejich uvádění na trh, dobrých životních podmínek zvířat a řízení rizik v zemědělství

Prioritní oblast 3A

3A zlepšení konkurenceschopnosti prvovýrobců jejich lepším začleněním do zemědělsko-potravinářského řetězce prostřednictvím programů jakosti, přidáváním hodnoty zemědělských produktů, a podporou místních trhů a krátkých dodavatelských řetězců, seskupení a organizací producentů a mezioborových organizací			
Cíl	% zemědělských podniků podpořených v rámci schémat kvality, místních trhů a krátkých dodavatelských řetězců a seskupení producentů		
		Počet	%
	Počet zemědělských podniků podpořených do roku 2020		(a+b+c)/d
	Celkový počet zemědělských podniků (výchozí rok)	22860	
Plánované výstupy 2014-2020			
16 (36)	Počet zemědělských podniků účastnících se spolupráce/ místní podpory mezi účastníky dodavatelského řetězce (16.4)		40
	Celkové veřejné výdaje (16.2, 16.4)		57 639 341
4 (17)	Počet operací s podporou pro investice (např. v zemědělských podnicích, ve zpracování a marketingu zemědělských produktů) (4.1 a 4.2)		444
	Celkové investice v EUR (veřejné + soukromé)		119 533 811
	Celkové veřejné výdaje v EUR		50 728 363
1 (15)	Vzdělávání, získávání dovedností (1.1)	Počet účastníků vzdělávání	760
		Celkové veřejné výdaje pro vzdělávání/ získávání dovedností	80 400
	Celkové veřejné výdaje v EUR (vzdělávání, výměny v rámci zemědělských podniků, demonstrační akce) (1.1, 1.2)		133 950
2 (16)	Počet uživatelů poradenské služby (2.1)		108
	Celkové veřejné výdaje v EUR (2.1)		182653

PRIORITA 4: Obnova, zachování a zlepšení ekosystémů souvisejících se zemědělstvím a lesnictvím

4 A Obnova, zachování a zvýšení biologické rozmanitosti (včetně oblastí sítě Natura 2000, v oblastech s přírodními či jinými zvláštními omezeními), zemědělství vysoké přírodní hodnoty a stavu evropské krajiny			4 B Lepší hospodaření s vodou, včetně nakládání s hnojivy a pesticidy			4 C Předcházení erozi půdy a lepší hospodaření s půdou			
Cíl	% zemědělské půdy pod závazkem opatření podporující zlepšení biodiverzity (ha)		Cíl	% zemědělské půdy pod závazkem opatření podporující zlepšení vodního hospodářství (ha)		Cíl	% zemědělské půdy pod závazkem opatření podporující zlepšení hospodaření s půdou (ha)		
	ha	%		ha	%		ha	%	
Fyzicky podporovaná plocha v roce 2020	<i>a = 1 000 000</i>	a/d = 28,7 %	Fyzicky podporovaná plocha v roce 2020	<i>b = 1 000 000</i>	b/d = 28,7,5 %	Fyzicky podporovaná plocha v roce 2020	<i>c = 1 000 000</i>	c/d = 28,7 %	
Celková výměra zemědělské půdy	<i>d = 3 483 500</i>								
Plánované výstupy 2014-2020									
10 (28)	Plocha (ha) podporovaná v rámci agroenvironmentálních a klimatických operací (10.1)						850 000		
	Veřejné výdaje na ochranu genetických zdrojů (10.2)						NI		
	Celkové veřejné výdaje v EUR (10.1+10.2)						906 974 004		
11 (29)	Plocha (ha)	Přechod na ekologické zemědělství (11.1)						NI	
		Zachování postupů ekologického hospodaření (11.2)						470 000	
	Celkové veřejné výdaje v EUR						370 028 944		
12 (30)	Plocha (ha)	Natura 2000 na zemědělské půdě (12.1)						5 600	
		Vodní rámcová směrnice (12.3)						NI	
	Celkové veřejné výdaje v EUR						4 157 400		
1 (14)	Vzdělávání, získávání dovedností (1.1)	Počet účastníků vzdělávání						11 340	
		Celkové veřejné výdaje pro vzdělávání/ získávání dovedností						1 200 000	
	Celkové veřejné výdaje v EUR (vzdělávání, výměny v rámci zemědělských podniků, demonstrační akce) (1.1 - 1.3)						1 998 568		
2 (15)	Počet uživatelů poradenské služby (2.1)						1 610		
	Celkové veřejné výdaje v EUR (2.1 – 2.2)						2 414 577		
13 (31)	Plocha (ha)	horské oblasti (13.1)						520 000	
		jiné než horské oblasti, které čelí značným přírodním omezením (13.2)						1 277 000	
		ostatní oblasti postižené zvláštními omezeními (13.3)							
	Celkové veřejné výdaje v EUR						658 439 122		
16 (35)	Celkové veřejné výdaje v EUR (16.5)						3 000 000		

PRIORITA 4: Obnova, zachování a zlepšení ekosystémů souvisejících se zemědělstvím a lesnictvím

Obnova zachování a zlepšení ekosystémů závislých na zemědělství a lesnictví								
4 A Obnova, zachování a zvýšení biologické rozmanitosti (včetně oblastí sítě Natura 2000, v oblastech s přírodními či jinými zvláštními omezeními), zemědělství vysoké přírodní hodnoty a stavu evropské krajiny			4 B Lepší hospodaření s vodou, včetně nakládání s hnojivý a pesticidy			4 C Předcházení erozi půdy a lepší hospodaření s půdou		
Cíl	% lesní půdy pod závazkem opatření podporující zlepšení biodiverzity (ha)		Cíl	% lesní půdy pod závazkem opatření podporující zlepšení vodního hospodářství (ha)		Cíl	% lesní půdy pod závazkem opatření podporující zlepšení hospodaření s půdou (ha)	
	ha	%		ha	%		ha	%
Fyzicky podporovaná plocha v roce 2020	<i>a = 28 000</i>	a/d = 1 %	Fyzicky podporovaná plocha v roce 2020	<i>b = 0</i>	b/d	Fyzicky podporovaná plocha v roce 2020	<i>c = 98 000</i>	c/d = 4 %
Celková výměra lesní půdy (referenční rok)	<i>d = 2 657 000</i>							
Plánované výstupy 2014-2020								
15 (34)	Podporovaná plocha v rámci lesnicko-environmentálních opatření (přispívající k a, b a/nebo c) (15.1)						28 000	
	Veřejné výdaje na ochranu a reprodukci genofondu lesních dřevin (15.2)						4 350 000	
	Celkové veřejné výdaje v EUR						15 890 420	
8 (21)	Počet projektů (investic vedoucích ke zvýšení odolnosti a ekologické hodnoty lesních ekosystémů) (8.5)						10 450	
	Plocha dotčená investicí zlepšující odolnost a environmentální hodnotu lesních ekosystémů (příspěvek k a, b nebo c) (8.5)						70 000	
	Celkové veřejné výdaje v EUR (8.5)						26 400 000	
	Počet příjemců s podporou v rámci preventivních akcí (8.3)						70	
	Celkové veřejné výdaje v EUR (8.3)						3 600 000	
	Celkové veřejné výdaje v EUR (8.4)						12 960 000	
1 (14)	Vzdělávání, získávání dovedností (1.1)	Počet účastníků vzdělávání				330		
		Celkové veřejné výdaje pro vzdělávání/ získávání dovedností				35 000		
	Celkové veřejné výdaje (vzdělávání, výměny v rámci zemědělských podniků, demonstrační akce) (1.1 - 1.2)						58 320	
2 (15)	Počet uživatelů poradenské služby (2.1)						47	
	Celkové veřejné výdaje v EUR (2.1)						70 817	

PRIORITA 5: Podpora účinného využívání zdrojů a podpora přechodu na nízkouhlíkovou ekonomiku v odvětvích zemědělství, potravinářství a lesnictví, která je odolná vůči klimatu

Prioritní oblast 5C

5C Uspornění dodávek a využívání energie z obnovitelných zdrojů, vedlejších produktů, odpadu, reziduí a jiných nepotravinářských surovin pro účely biologického hospodářství

Cíl	Celkové investice do produkce obnovitelných zdrojů energie (€)	
	2020	
Plánované výstupy 2014-2020		
16 (35)	Celkové veřejné výdaje v EUR (16.6)	3 000 000

Prioritní oblast 5E

5E podpora ukládání a pohlcování uhlíku v zemědělství a lesnictví

cíl	% zemědělské a lesní půdy se závazkem vedoucím k sekvenci uhlíku		
	ha	%	
Celková fyzická plocha do roku 2020	$a+b+c = 1\ 000$	$a+b+c/d = 0,02\ %$	
Celková zemědělská a lesní půda (výchozí rok)	$d = 6\ 140\ 500$		
Plánované cíle 2014-2020			
8 (21)	Plocha (ha) k zalesnění (založení - 8.1)		1 000
	Celkové veřejné výdaje v EUR (8.1)		10 375 680
	Plocha (ha) k založení zemědělsko-lesnických systémů (8.2)		NI
	Celkové veřejné výdaje (8.3 + 8.4)		NI
	Počet operací (investice zlepšující odolnost a environmentální hodnotu lesních ekosystémů (8.5))		NP
	Celkové veřejné výdaje v EUR (8.5)		NP
1 (14)	Vzdělávání, získávání dovedností (1.1)	Počet účastníků vzdělávání	40
		Celkové veřejné výdaje pro vzdělávání/ získávání dovedností	4 600
	Celkové veřejné výdaje (vzdělávání, výměny v rámci zemědělských podniků, demonstrační akce) (1.1,1.2)		7 720
2 (15)	Počet uživatelů poradenské služby (2.1)		6
	Celkové veřejné výdaje v EUR (celé opatření 2.1)		9 378

PRIORITA 6: Podpora sociálního začleňování, snižování chudoby a hospodářského rozvoje ve venkovských oblastech

Prioritní oblast 6A

6A Usnadnění diverzifikace, vytváření a rozvoje malých podniků, jakož i pracovních míst		
Cíl	Počet pracovních míst vytvořených prostřednictvím podpořených projektů	
	2020	
	1 200	
Plánované výstupy 2014-2020		
Rozvoj zemědělských podniků a podnikatelské činnosti (19)	Počet žadatelů, kteří obdrželi podporu pro zahájení/rozvoj investic do nezemědělské činnosti ve venkovských oblastech (6.2 a 6.4)	1 100
	Celkové investice v EUR (veřejné + soukromé)	228 722 215
	Celkové veřejné výdaje v EUR	91 488 886

Prioritní oblast 6B

6B Posílení místního rozvoje ve venkovských oblastech						
Cíl	% venkovské populace pokryté místními rozvojovými strategiemi			Venkovská populace mající prospěch z nových nebo zlepšených služeb/ infrastruktury		
		Počet	%	2020		
	Venkovská populace pokrytá do roku 2020	5 800 000	72,64	Čistá populace	NI	
	Celková venkovská populace (výchozí rok)	7 984 436				
	Počet vytvořených pracovních míst (2014-2020)					
1 000						
Plánované cíle 2014-2020						
LEADER (42-45)	Počet vybraných MAS			175		
	Populace pokrytá MAS			5 800 000		
	Celkové veřejné výdaje v EUR	Podpora pro „startovací balíček“ LEADER (19.1)			NI	
		Podpora provádění operací v rámci místní rozvojové strategie (19.2)			110 117 102	
		Příprava a provádění činností spolupráce místních akčních skupin (19.3)			7 000 000	
Podpora provozních nákladů a animace (19.4)			27 529 276			

12 DOPLŇKOVÉ VNITROSTÁTNÍ FINANCOVÁNÍ

Bude doplněno později dle diskusí s MF a na základě případného rozhodnutí vedení Ministerstva zemědělství.

13 PRVKY POTŘEBNÉ K HODNOCENÍ VEŘEJNÉ PODPORY

Bude zpracováno na základě vodítek pro veřejnou podporu platných po roce 2013.

14 INFORMACE O DOPLŇKOVOSTI

14.1 Popis prostředků pro doplňkovost/ soudržnost s:

Ostatními nástroji Unie zejména s ESI fondy a Pilířem I a ostatními nástroji Společné zemědělské politiky.

Mechanismy koordinace

Koordinační mechanismy PRV s operačními programy ESI fondů vycházejí primárně z popisu daného mechanismu v Dohodě o partnerství. Jako nadresortní odborný i poradní orgán vlády pracuje v oblasti věcné koordinace podpor z ESIF pro období 2014-2020 Rada pro fondy Společného strategického rámce. Hlavní koordinace mezi relevantními programy (t.j. těmi u kterých byla definována hraniční oblast a vzájemně se podporami doplňují, nebo u nich lze nalézt synergickou vazbu) bude prostřednictvím vzájemného členství v monitorovacích výborech, resp. v pracovních skupinách podílejících se na přípravě programových dokumentů. Problematika doplňkovosti (hraničních oblastí) byla řešena již při přípravě strategické části PRV. Za tímto účelem proběhlo několik meziresortních jednání a jejich výsledky jsou začleněny v popisu strategie výběru opatření financovaných z PRV.

Souhrn hraničních oblastí pro přehled uvádíme v odstavci níže.

Doplňkovost s operačními programy ESI fondů (věcně).

V programovém období 2007 - 2013 bylo rozhraní mezi jednotlivými fondy nastaveno kombinací dle velikosti obce, obsahu projektu, charakteru podpořeného subjektu a velikosti projektu. Tento systém byl složitý pro poskytovatele podpory i pro žadatele a náročný na koordinaci mezi resorty.

Jako vhodnější řešení pro nastavení rozhraní se jeví tematické vymezení ve vazbě na příjemce podpory. Doplňkovost mezi kohezní politikou a opatřeními PRV byla identifikována zejména u konkurenceschopnosti podniků (včetně investic do přenosu znalostí a inovací) a u životního prostředí, a to v následujících tematických oblastech:

další odborné vzdělávání (PRV x OP Z) - v nezemědělských činnostech bude zajišťovat další odborné vzdělávání OP Z, oblast zemědělství bude řešit PRV

výzkum a vzdělávání (PRV x OP VVV) - podpory OP VVV budou cíleny na základní výzkum, PRV se zaměří na transfer výsledků výzkumu do praxe v odvětví zemědělství, potravinářství a lesnictví

podpora podnikání MSP (PRV x OP PIK, IROP)

- z PRV bude podporováno zemědělské podnikání, nezemědělské podnikání pro zemědělce (diverzifikace), výroba annexových potravin

- podpora nezemědělských podniků, výroba neannexových potravin nezemědělskými podniky, podpora internetu bude zajištěna v rámci OP PIK

- oblast dřevozpracujících podniků - *bude doplněno po vyjádření MPO*

- cestovní ruch bude v PRV podporován jen pro zemědělské podnikatele, IROP bude řešit ostatní typy příjemců

úspory energie (PRV x OP PIK/ OP ŽP, IROP, OP R)

usilujeme o nastavení synergického systému zejména v oblasti potravinářství, ale i nezemědělského podnikání ze strany zemědělců, kdy OP PIK naváže na podporu výrobního provozu (PRV) podporou

projektů zaměřených na úsporu energie, jako např. zateplování, podpora úsporných zdrojů energie, apod.

obnovitelné zdroje energie

v oblasti OZE se PRV zaměří na zpracování biomasy zemědělskými podnikateli v oblasti peletáren, OP PIK bude navazovat podporou efektivního využívání tepla a kogenerace, a dále podporou ostatních OZE, zejména v oblasti modernizace a zvyšování efektivity

pozemkové úpravy (PRV x OP ŽP) - vymezení podpor bude na základě typu žadatele, PRV bude podporovat realizace pozemkových úprav a geodetické projekty realizované Státním pozemkovým úřadem

návštěvníká infrastruktura v lesích (PRV x OP ŽP) - zacílení aktivit bude členěno územně, tj. OP ŽP v ZCHÚ a NATURA 2000 (nevyjímaje žádný typ příjemců), PRV mimo území ZCHÚ a NATURA 2000.

péče o cenné biotopy (PRV x OP ŽP) – PRV bude řešit péči o cenné biotopy na zemědělské půdě vedené v registru LPIS, OP ŽP bude podporovat investiční projektové intervence (plochy mimo zemědělskou půdu, případně vedenou v registru půdy LPIS jako nevhodná pro podporu z PRV).

tvorba a regenerace krajinných prvků, včetně břehových porostů a historických krajinných struktur (PRV x OP ŽP) - podpora realizace krajinných prvků bude výhradně v OP ŽP za předpokladu dostatečné finanční alokace i pro žadatele zemědělské subjekty. PRV bude realizovat krajinné prvky pouze v rámci pozemkových úprav (žadatel SPÚ)

zlepšování druhové, věkové a prostorové struktury lesů (PRV x OP ŽP) – PRV bude podporovat víceletá opatření způsobu hospodaření a přeměnu porostů v imisních oblastech, OP ŽP se zaměří na jednorázová projektová investiční opatření – výsadba a dosadba porostů

protipovodňová a protierozní ochrana v lesích (PRV x OP ŽP) – z PRV budou financována preventivní protipovodňová opatření na PUPFL, ostatní území (volná krajina, intravilán) bude financováno z OP ŽP, protierozní opatření bude MZE řešit pouze mimo území v Registru svahových nestabilit

vodohospodářská infrastruktura - bude kompletně podporována z OP ŽP

podpora akvakultury - investice do akvakultury budou zcela podporovány z OP R

Doplňkovost s I. pilířem a ostatními nástroji SZP

Úkolem přímých plateb a tržních opatření realizovaných v rámci I. pilíře Společné zemědělské politiky je zajištění konkurenceschopnosti evropského, a tedy i českého agrárního sektoru na celosvětové úrovni. Přestože Evropský zemědělský fond pro rozvoj venkova má za cíl kromě konkurenceschopnosti na evropských trzích i uplatnění a rozvoj mimoprodukčních funkcí zemědělství, možné uplatnění synergických efektů mezi oběma pilíři SZP je velmi rozsáhlé.

Podpory I. pilíře SZP – přímé platby jsou cílené na zajištění stability příjmů zemědělců a zajištění konkurenceschopnosti zemědělství. Podpory II. pilíře doplňují přímé platby v oblasti konkurenceschopnosti zemědělství, zde zejména kompenzací nedostatečných příjmů zemědělců v oblastech s přírodním či jiným specifickým znevýhodněním či investičními opatřeními do modernizace a inovace technologií a staveb pro zemědělskou výrobu a zpracování produktů.

Investiční podpory jsou ve II. pilíři rozšířeny i na navazující zpracovatelský průmysl, lesní hospodářství i rozvoj venkovských oblastí, kde zajištěním pracovních příležitostí synergicky zajišťují příjem venkovského obyvatelstva. Konkrétní vymezení pro doplňkovost investičních podpor PRV a SOT bude na bázi způsobilých výdajů či definice žadatele popsáno u opatření Investice do hmotného majetku.

Oba pilíře se rovněž doplňují v oblasti mimoprodukčních funkcí a udržitelného rozvoje. Přímé platby by měly podporovat udržitelnou produkci díky tzv. „ozelenění“, což znamená, že se 30 % jejich rozpočtu váže na opatření, která jsou příznivá pro klima a životní prostředí (zachování trvalých travních porostů, diverzifikace plodin, 7% ploch zemědělského podniku využívaných v ekologickém zájmu. II. pilíř nadstavbově staví svá Agroenvironmentální opatření a ekologické zemědělství na základě tvořeném podmínkami pro přímé platby. Právě ty upravují zemědělské postupy tak, aby cenné lokality byly obhospodařovány způsoby zohledňující potřeby stanovišť, příp. aby došlo k realizaci vhodných agrotechnických postupů předcházejících erozi půdy zejména v erozně ohrožených oblastech. Správně nastavená pravidla ozelenění a AEKO mohou motivovat zemědělce k větší účasti na opatřeních příznivých pro životní prostředí a poskytování tak většího rozsahu veřejných statků. Kompenzaci za náklady vynaložené na tento způsob údržby nejsou zemědělcům poskytovány skrze podpory v rámci I. pilíře a náklady na poskytování veřejných statků je třeba zajistit skrze II. pilíř SZP. Nedílnou součástí synergie je vázaná podpora živočišné výroby. Doplňkovost prostorovou lze vnímat zejména podporou mimo zemědělskou půdu, což z pohledu II. pilíře představují lesnické podpory zaměřující se na environmentálně udržitelné hospodaření na pozemcích určených k plnění funkcí lesa, a to zejména v citlivých či přírodně cenných oblastech

Jedním ze základních styčných bodů mezi oběma pilíři je i rozvoj vzdělávání a poradenství zaměřený na plnění norem EU včetně cross-compliance. Na všechny subjekty pobírající přímé platby se bude vztahovat podmínka plnění cross-compliance, informovanost zemědělců by měla být zajištěna prostřednictvím opatření k přenosu znalostí z II. pilíře.

Pokud je na témže území prováděn národní i regionální PRV, informace o doplňkovosti mezi oběma programy.

Není relevantní.

14.2 Tam kde je vhodné, informace o doplňkovosti s ostatními finančními nástroji Unie.

Co se týká doplňkovosti s ostatními finančními nástroji Unie, byla pro PRV identifikována doplňkovost s programem LIFE+ a Horizon 2020.

Program LIFE+ má dle nařízení č. 1293/2013 doplňovat ostatní programy financování Unie, doplňkovost je zajištěna na úrovni EU. Program LIFE+ bude typem svých aktivit vhodně doplňovat PRV. V obou programech se jedná o jiný typ podpor. Typy aktivit uvedené v čl. 2 nařízení 1293/2013 nebudou v PRV podporovány. Subjektem zodpovědným/koordinujícím za realizaci programu v ČR je MŽP. Mechanismus koordinace bude zajištěn členstvem zástupců MŽP v pracovních skupinách pro přípravu programového dokumentu – specifikace vymezení žadatele o podporu i vzájemným členstvím zodpovědných resortů v monitorovacích výborech a dalších relevantních platformách.

Vazbu PRV na Horizont 2020 lze spatřovat již na úrovni formulace cílů pro Evropské inovativní partnerství ze strany EU. Koordinaci předpokládáme z úrovně EK, kdy snahou EK je sladit cíle EIP s náplní Horizont 2020. PRV naplňuje cíle EIP prostřednictvím operačních skupin EIP.

15 SYSTÉM IMPLEMENTACE PROGRAMU

15.1 Určení všech relevantních orgánů a souhrnný popis řídicí a kontrolní struktury

Určení relevantních orgánů dle čl. 65 (2) nařízení č. 1305/2013

Typ orgánu	Název orgánu/subjektu a odbor nebo oddělení, tam kde je vhodné	Vedoucí orgánu/subjektu (pozice)	Adresa	Telefon	e-mail
Řídicí orgán	Ministerstvo zemědělství, Odbor Řídicí orgán PRV alternativně Sekce přímých plateb a rozvoje venkova	Ing. Josef Tabery (ředitel odboru) alternativně Ing. Pavel Sekáč (vrchní ředitel sekce)	Těšnov 65/17, Praha 1, 11000	+420 221 812 873	josef.tabery @mze.cz
Platební agentura	Státní zemědělský intervenční fond, sekce dotací SZP	<i>Bude doplněno v návaznosti na dohodu se SZIF</i>			
Certifikační orgán	<i>Bude doplněno v návaznosti na výběr certifikačního orgánu</i>				

Souhrnný popis řídicí a kontrolní struktury požadovaný dle čl. 55 (2) (i) nařízení č. 1303/2013 a opatření dle čl. 74 (3) nařízení č. 1303/2013

Všeobecný popis (včetně opatření k zajištění účinného, účelného a koordinovaného provádění)

Na základě čl. 65 nařízení (EU) č. 1305/2013 o podpoře rozvoje venkova z EZFRV byl ustaven systém řízení a kontroly a určeny orgány pověřené implementací programu: řídicí orgán PRV, akreditovaná platební agentura ve smyslu článku 7 nařízení (EU) č. 1306/2013 a certifikační subjekt ve smyslu článku 9 nařízení (EU) č. 1306/2013.

Řídicí orgán

Řídicím orgánem PRV (ŘO PRV) je Ministerstvo zemědělství. V rámci organizačního schématu Ministerstva zemědělství je pak implementací PRV pověřen odbor Řídicí orgán PRV a odbor Environmentálních podpor PRV.

ŘO PRV z pohledu účinného, účelného a správné řízení a provádění PRV zajišťuje:

- zpracování programového dokumentu (včetně případných revizí) ve spolupráci s příslušnými partnery a jeho předložení EK;
- soulad hodnocení ex ante uvedeného v článku 55 nařízení (EU) č. 1303/2013 se systémem hodnocení a monitorování, a odpovídá za schvalování a předkládání hodnocení Komisi;

- zavedení plánu hodnocení uvedeného článku 56 nařízení (EU) č. 1303/2013, aby hodnocení programu ex post uvedené v článku 57 nařízení (EU) č. 1303/2013 bylo provedeno v časových lhůtách stanovených v uvedeném nařízení, a dále zajišťuje soulad těchto hodnocení se systémem monitorování a hodnocení a předkládá je monitorovacímu výboru a Komisi;
- zpracování národních prováděcích předpisů k provádění PRV (Pravidla, kterými se stanovují podmínky pro poskytování dotace na projekty PRV, nařízení vlády) ve spolupráci s platební agenturou;
- zavedení účinných opatření na přezkum stížností týkajících se PRV (dle ustanovení čl. 74 (3)) nařízení (EU) č. 1303/2013) ve spolupráci s platební agenturou;
- předkládání příslušných dat pro ukazatele pro operace vybrané k financování, včetně informací souvisejících s výstupy a finančními ukazateli k 31. lednu a 31. říjnu v každém roce programu EK ve spolupráci s platební agenturou;
- zřízení Monitorovacího výboru v souladu s institucionálním, právním a finančním rámcem do tří měsíců ode dne oznámení rozhodnutí EK o přijetí PRV;
- poskytování informací a dokumentů potřebných k monitorování provádění programu z hlediska jeho konkrétních cílů a priorit Monitorovacímu výboru PRV;
- vypracování výroční zprávy o pokroku včetně souhrnných monitorovacích tabulek (ve spolupráci s platební agenturou) a po schválení monitorovacím výborem je předkládá Komisi;
- poskytnutí všech potřebné informace, zejména o postupech a veškerých kontrolách prováděných v souvislosti s operacemi vybranými pro financování pro platební agenturu před schválením plateb;
- propagaci programu, i prostřednictvím celostátní sítě pro venkov, a to informováním potenciálních příjemců, profesních organizací, hospodářských a sociálních partnerů, subjektů podílejících se na prosazování rovnosti žen a mužů a dotčených nevládních organizací, včetně ekologických organizací, o možnostech, které program nabízí, a o pravidlech pro získání přístupu k financování z programu a rovněž informováním příjemců o příspěvku Unie a široké veřejnosti o úloze, kterou Unie v programu hraje;
- informovanost příjemců a jiných subjektů podílejících se na provádění operací o povinnostech vyplývajících z poskytnuté podpory a povinnosti pro všechny transakce související s operací používat buď oddělený účetní systém, nebo vhodný účetní kód;
- informovanost příjemců a jiných subjektů podílejících se na provádění operací o požadavcích týkajících se poskytování údajů řídicímu orgánu a zaznamenávání výstupů a výsledků;

Platební agentura

Platební agenturou ve smyslu čl. 7 horizontálního nařízení (EU) č. 1306/2013 (dále jen „PA“), tedy subjektem členského státu pověřeným řízením a kontrolou výdajů, je Státní zemědělský intervenční fond (dále jen „SZIF“).

SZIF je právnickou osobou vzniklou na základě zákona č. 256/2000 Sb., o Státním zemědělském intervenčním fondu. Na základě §2c zákona č. 252/1997 Sb., o zemědělství, ve znění pozdějších

předpisů, má kompetence provádět opatření k rozvoji venkova. *Pro domo: pravděpodobná aktualizace dle novely zákona o SZIF*

Organizační struktura SZIF zahrnuje centrální pracoviště v Praze i regionální pracoviště na úrovni NUTS 2 pokrývající všechny regiony NUTS 2 České republiky.

SZIF, jakožto akreditovaná platební agentura, zajišťuje provádění plateb, sděluje a uchovává o nich informace a poskytuje záruky, že:

- oprávněnost žádostí a přidělování podpory v rámci rozvoje venkova, stejně jako soulad žádostí s pravidly Unie, jsou kontrolovány před autorizací platby;
- provedené platby jsou správně a úplně zaúčtovány;
- jsou prováděny kontroly stanovené právními předpisy Unie;
- požadované doklady jsou předkládány ve lhůtách a ve formě stanovené právními předpisy Unie a ČR;
- doklady jsou přístupné a uchovávány tak, že je zaručena jejich úplnost, platnost a čitelnost po celou dobu, včetně dokladů uchovávaných v elektronické podobě ve smyslu právních předpisů Unie.

SZIF z pohledu provádění opatření PRV dále zajišťuje:

- metodické řízení administrace a kontroly implementace opatření PRV s cílem zajistit jednotný přístup ve všech regionech NUTS 2 (mj. integrované postupy příjmu a zpracování žádostí, provádění administrativních kontrol, metodika provádění a vyhodnocování kontrol na místě),
- existenci (vývoj a trvalou údržbu) vhodného a bezpečného elektronického systému pro záznam, uchovávání, správu a vykazování statistických údajů o programu a jeho provádění, které jsou zapotřebí pro účely monitorování a hodnocení podpor poskytovaných v rámci opatření PRV (data o administraci, kontrole, výplatě, zaúčtování podpor a vykázání plateb EK), a zejména informaci potřebných ke sledování pokroku na základě stanovených cílů a priorit;
- příjem žádostí o podporu v rámci opatření PRV, jejich zadávání do informačního systému (včetně zadávání sebraných dat pro monitorování a hodnocení k jednotlivým žádostem do informačního systému);
- administrativní kontrolu a sledování souladu projektů, jež jsou předmětem podaných žádostí, s právními předpisy a pravidly Programu;
- provádění výběru subjektů pro kontrolu na místě na základě zpracovaných analýz rizik a způsobem v souladu s právními předpisy EU;
- zhodnocení ověřitelnosti a kontrolovatelnosti jednotlivých opatření s cílem minimalizovat riziko chybovosti (ve spolupráci s řídicím orgánem);
- sestavení plánu kontrol, jeho dodržování a aktualizaci;

- provádění a vyhodnocení kontrol na místě u žadatelů dle stanoveného plánu v souladu s platnou právní úpravou Společenství;
- uzavírání dohod o delegování vybraných činností na jiné orgány státní správy, pokud to je delegovaná činnost nutná pro efektivní výkon kontrolních činností;
- vydávání rozhodnutí konečným příjemcům podpory u plošných opatření nebo uzavírání smluv (dohod) u opatření projektového charakteru s příjemci podpory, které zahrnují stanovený objem finančních prostředků a podmínky, za nichž jsou tyto prostředky z fondu EZFRV a z národních zdrojů ČR poskytovány,
- na základě vydaných rozhodnutí nebo smluv provádění plateb,
- spolupráci s Řídicím orgánem při přípravě podkladů pro výroční a závěrečnou zprávu o realizaci Programu na základě písemného zadání Řídicího orgánu,
- informace pro žadatele o podporu v rámci opatření EZFRV související s výkonem funkce platební agentury, zejména s ohledem na podmínky a prostředky podávání žádostí a jejich náležitosti.

Pozn. pro domo: obsah řídicích a kontrolních povinností platební agentury bude upraven prováděcím předpisem EK

Certifikační subjekt

Pro zajištění úkolů certifikačního subjektu pro PRV byla na základě výběrového řízení vybrána firma *bude doplněno na základě jednání s Ministerstvem financí.* Dle povinností stanovených v čl. 9 nařízení (EU) č. 1306/2013 bude poskytovat stanovisko vypracované v souladu s mezinárodně uznávanými auditorskými standardy ohledně úplnosti, přesnosti a věcné správnosti roční účetní závěrky platební agentury, řádného fungování jejího vnitřního kontrolního systému a legality a správnosti výdajů, o jejichž proplacení byla Komise požádána. Ve stanovisku bude rovněž uvedeno, zda přezkoumání zpochybnuje tvrzení obsažená v prohlášení řídicího subjektu.

Opatření pro nezávislé posouzení a řešení stížností

Za účelem řešení stížností žadatelů o dotaci či příjemců dotace byla ministrem zemědělství zřízena **Přezkumná komise pro projektová opatření PRV**. Přezkumná komise je poradním a konzultačním orgánem Sekce přímých plateb a rozvoje venkova. Posuzuje případy nesouhlasu s administrativním postupem, žádostí o posouzení a jiných podnětů v případech projektových podpor PRV. V případě projektových podpor PRV také posuzuje návrhy rozhodnutí ve sporném řízení podle § 141 zákona č. 500/2004 Sb., správní řád, ve znění pozdějších předpisů (dále jen „správní řád“). Přezkumná komise je složená ze zástupců MZE, SZIF a Antibyrokratické komise MZe. Postup pro řešení stížností pomocí Přezkumné komise je popsán v Pravidlech, kterými se stanovují podmínky pro poskytování dotace na projekty PRV.

V případě odvolání proti rozhodnutím SZIF podle správního řádu o odvolání rozhoduje věcně příslušný útvar MZe, tedy odbor Řídicí orgán PRV nebo odbor Environmentálních opatření PRV.

15.2 Předpokládané složení Monitorovacího výboru

Monitorovací výbor PRV je složen ze zástupců Řídicího orgánu PRV, SZIF, příslušných orgánů veřejné správy, t.j. zástupců ministerstev (resp. řídicích orgánů), v jejichž gesci jsou oblasti dotčené podporami PRV (např. MMR, MŽP, MPO a další), hospodářských a sociálních partnerů, subjektů

zastupujících občanskou společnost, jako jsou partneři v oblasti životního prostředí, nevládní organizace a subjekty zodpovědné za prosazování sociálního začlenění, rovnosti žen a mužů a nediskriminace a s hlasem poradním také zástupci Evropské komise.

Monitorovací výbor PRV je ustanoven Ministerstvem zemědělství. Podrobnosti týkající se složení, organizace a činnosti Monitorovacího výboru PRV jsou uvedeny ve Statutu a jednacím řádu Monitorovacího výboru PRV.

Při sestavování Monitorovacího výboru PRV je vzato v úvahu zapojení těch partnerů, kteří již byli zapojeni do přípravy programového dokumentu a podporují rovnost žen a mužů a zásadu nediskriminace.

Předpokládanými členy MV PRV jsou:

Ministerstvo zemědělství

Platební agentura – SZIF

Ministerstvo pro místní rozvoj

Ministerstvo životního prostředí

Ministerstvo průmyslu a obchodu

Ministerstvo práce a sociálních věcí

Ministerstvo financí (Národní fond)

Zemědělský výbor PS ČR

Senát ČR

Agrární komora ČR

Asociace krajů ČR

Asociace soukromého zemědělství ČR

Svaz marginálních oblastí (PRO-BIO)

Český svaz ochránců přírody

Hospodářská komora ČR

Národní síť MAS ČR, o.s.

Potravinářská komora ČR

Sdružení vlastníků obecních a soukromých lesů v ČR

Společnost mladých agrárníků ČR

Spolek pro obnovu venkova

Svaz měst a obcí ČR

Sdružení místních samospráv ČR

Úřad vlády - sekce pro lidská práva

Veřejný ochránce práv

MPSV – sekce pro EU, mezinárodní spolupráci, sociální začleňování a rovné příležitosti

15.3 Opatření k publicitě programu (s odkazem na strategii pro informování a publicitu podle čl. 13 prováděcího nařízení)

Strategie k informovanosti a publicitě PRV

V souladu s čl. 66 (1) (i) nařízení (EU) č. 1305/2013 odpovídá Řídící orgán PRV za zajištění propagace PRV, včetně propagace prostřednictvím Celostátní sítě pro venkov.

Do šesti měsíců po schválení programového dokumentu předloží Řídící orgán PRV Monitorovacímu výboru PRV pro informaci Strategii k informovanosti a publicitě PRV. Následně minimálně jednou za rok informuje Řídící orgán PRV Monitorovací výbor o pokroku při implementaci této strategie a o analýze jejich výsledků a plánech pro příští rok.

Propagační aktivity realizované v rámci PRV budou koordinovány jak s resortní komunikační kampaní na úrovni MZe, tak i se Společnou komunikační strategií, kterou vypracovává MMR jako Národní koordináční orgán Dohody o partnerství.

Strategie k informovanosti a publicitě PRV bude pokrývat následující oblasti:

- Vymezení cílů a cílových skupin;
- Popis obsahu a informací o opatřeních směřem k zajištění publicity PRV včetně volby komunikačních nástrojů;
- Indikativní rozpočet pro realizaci opatření k zajištění publicity PRV – při dodržení pravidla účelnosti, účinnosti a úspornosti (tzv. 3E);
- Popis orgánů, včetně lidských zdrojů, zodpovědných za provádění informačních a propagačních opatření;
- Popis role Celostátní sítě pro venkov a přispění jejího komunikačního plánu k naplňování Strategie k informovanosti a publicitě PRV;
- Popis aktivit pro zajištění hodnocení informačních a propagačních opatření PRV z hlediska viditelnosti a povědomí o rámci politiky, programech a operacích a o úloze, kterou Evropská unie a EZFRV hraje;
- Každoroční aktualizaci uvádějící informační a propagační činnosti, které mají být zrealizovány v následujícím roce.

Informování potenciálních žadatelů / příjemců dotace

Cílem informování potenciálních žadatelů je probudit aktivní zájem zástupců široké veřejnosti zařadit se do cílové skupiny žadatelů, která zahrnuje také potenciální příjemce. Informace pro tuto cílovou skupinou jsou více odborného charakteru.

Řídící orgán PRV zajistí, aby potenciální žadatelé měli přístup k relevantním informacím, včetně aktuálních informací, s ohledem na přístupnost elektronických nebo jiných komunikačních služeb alespoň v následujícím rozsahu:

- informace o možnostech financování a zahájení příjmu žádostí/zahájení výzev k předkládání žádostí v rámci PRV,
- informace o podmínkách způsobilosti výdajů, které je třeba splnit, aby vznikl nárok na podporu/možnost financování v rámci PRV,
- informace s popisem postupů při posuzování žádostí o dotaci a příslušných lhůtách,
- informace o podmínkách přijatelnosti a / nebo kritériích výběru a hodnocení projektů/operací, jež mají obdržet podporu,
- informace o kontaktních osobách na národní, regionální nebo místní úrovni, které jsou schopny vysvětlit způsob fungování PRV a kritéria pro výběr a hodnocení projektů;
- informace o povinnosti potenciálních příjemců informovat veřejnost o cíli operace (projektu) a podpoře z EZFRV na operaci/projekt formou splnění minimálních požadavků a vizualizaci projektu, který získal dotaci (použití minimálně loga EU a sloganu EZFRV). Řídící orgán PRV může požádat potenciální příjemce dotace o uvedení návrhu orientačních komunikačních aktivit do žádosti o dotaci (dle rozsahu projektu/operace).
- informace o postupu pro přezkum stížností (dle ustanovení čl. 74 (3)) nařízení (EU č. 1303/2013).

Informování příjemců

Řídící orgán PRV informuje příjemce o tom, že přijetí finančních prostředků znamená souhlas s jejich uvedením ve zveřejňovaném seznamu operací a poskytne na svých webových stránkách soubory informačních a komunikačních materiálů, včetně šablon v elektronické podobě pro pomoc příjemcům podpory plnit své povinnosti z hlediska informačních a komunikačních opatření.

Informování široké veřejnosti

V rámci informování široké veřejnosti rozlišujeme dvě cílové skupiny – občany ČR nad 15 let a skupinu dětí a mládeže. Skupina občanů ČR nad 15 let se nepodílí přímo na realizaci PRV, ale je konečným uživatelem pomoci z EZFRV. Informace určené pro tuto skupinu lidí jsou obecnější povahy, zaměřené na pozitivní sdělení o přínosech evropských fondů a politiky rozvoje venkova. Skupina dětí a mládeže je často také konečným uživatelem pomoci z EZFRV. Cílem je informovat tuto skupinu o možnostech a projektech, které jsou pro skupinu určeny. Za použití vhodných komunikačních nástrojů.

Řídící orgán PRV informuje veřejnost o obsahu PRV, jeho přijetí Komisí (zahájení Programu rozvoje venkova), o jeho aktualizacích, o hlavních úspěších a o jeho ukončení. Dále informuje o příspěvku PRV k dosažení cílů EU, jak je stanoveno v Dohodě o partnerství. Pro zajištění řádného informování široké veřejnosti o PRV bude využíván jednotný webový portál zřizovaný pro ESI fondy Ministerstvem pro místní rozvoj. V rámci implementační struktury budou pro informování veřejnosti dále využívány webové stránky Řídícího orgánu (www.eagri.cz) a platební agentury (www.szif.cz). Budou zveřejňovány veškeré výše uvedené informace v minimálně stejném rozsahu a struktuře jako tomu bylo v programovém období 2007 – 2013. Současně bude tímto přístupem zajištěna plynulá implementace PRV a kontinuální přístup ke všem informacím ze strany příjemců dotace i široké veřejnosti. Všechny aktivity pro informování veřejnosti budou obsahovat minimální požadavky na publicitu (slogan a logo EU, logo LEADER a případně další prvky definované v pravidlech pro žadatele).

Řídící orgán PRV bude díky širokému okruhu partnerů Celostátní sítě pro venkov zajišťovat předávání informací potenciálním žadatelům také prostřednictvím široké škály odborných subjektů (partneři dle ustanovení čl. 5 nařízení EU č. 1303/2013, vzdělávací a výzkumné instituce, informační střediska o Evropě i zastoupení Komise a informační kancelář Evropského parlamentu v ČR a další).

15.4 Popis mechanismu k zajištění koherence místních rozvojových strategií implementovaných v rámci LEADER, aktivit plánovaných v rámci opatření „Spolupráce“ podle čl. 35, opatření „Základní služby a obnova vesnic ve venkovských oblastech podle čl. 20 a ostatních ESI fondů.

Metoda LEADER bude v ČR implementována prostřednictvím více fondů. Kromě EZFRV se do implementace metody LEADER zapojí také EFRR a ESF. Doplnkovost mezi jednotlivými fondy bude v rámci integrované strategie území nastavena stejným způsobem jako mezi programy.

Z EZFRV budou hrazeny projekty, které se týkají následujících operací:

- Předávání znalostí a informační akce
- Investice do hmotného majetku
- Investice do nezemědělských činností
- Ochranná infrastruktura v lesích
- Obnova lesnického potenciálu po požárech a jiných přírodních katastrofách
- Investice ke zvýšení odolnosti a ekologické hodnoty lesních ekosystémů
- Investice do lesnických technologií a zpracování lesnických produktů a jejich uvádění na trh
- Spolupráce

MAS bude mít možnost koncipovat jednotlivá opatření tak, aby co nejvíce vyhovovala potřebám území. Jediným požadavkem bude nutnost respektovat podmínky stanovené v příslušných člancích nařízení k EZFRV. Dalším rozdílem v implementaci prostřednictvím MAS bude systém výběru

projektů. V případě integrovaných strategií bude o preferenčních kritériích rozhodovat sama MAS. RO PRV bude mít právo zamítnout či upravit preference MAS pouze v případě, že by byly v rozporu se strategií programu.

Článek 20 nebude v rámci PRV implementován, a to ani prostřednictvím MAS. Aktivity zaměřené na občanskou vybavenost a služby, kulturní dědictví apod. budou moci MAS provádět prostřednictvím Integrovaného regionálního operačního programu, který je v gesci Ministerstva pro místní rozvoj.

V opatření Spolupráce dle čl. 35 budou moci spolupracovat různé subjekty – mimo jiné i MAS se subjekty působícími v daném regionu. Bude se jednat zejména o spolupráci na projektech rozvíjejících území dané MAS. Např. podpora regionálního značení, venkovského cestovního ruchu apod. Dle čl. 35 nebude možné, aby spolupracovaly pouze MAS.

Spolupráce MAS mezi sebou bude možná dle čl. 44. Projekty budou zaměřeny na témata, která mají význam pro všechny spolupracující MAS a nemají tak silnou vazbu na území pouze jedné z MAS. Hlavní přínosy z projektů by měly mít MAS, nikoliv subjekty z území. Např. pořádání konferencí, festivalů, předávání správné praxe apod.

15.5 Aktivity k dosažení minimalizace administrativních omezení pro žadatele.

Elektronizace podávání žádostí

Omezení podávání příloh – elektronické vazby na KN ...

Bude doplněno později

15.6 Popis využití technické pomoci

Zahrnuje aktivity vztahené k přípravě, řízení, monitoringu, hodnocení, informování a kontrole programu a jeho provádění.

Technická pomoc je dle článku 59 nařízení (EU) č. 1303/2013 určena pro řádné zajištění implementace Programu rozvoje venkova a k zabezpečení činnosti Celostátní sítě pro venkov. Budou se podporovat opatření v oblasti přípravy, řízení, monitorování, hodnocení, informování a komunikace, vytváření sítí, řešení stížností, kontroly a auditu a na podporu opatření ke snížení administrativní zátěže příjemců. Tato opatření se mohou týkat předchozích i následujících programových období. Nebudou financovány náklady související s certifikačním subjektem uvedeným v čl. 9 nařízení (EU) č. 1303/2013.

Zaměření Technické pomoci

Technická pomoc je potřebná na podporu přípravy, řízení, monitoringu, hodnocení, informovanosti a kontroly ve vztahu k Programu rozvoje venkova a zdokonalování opatření obsažených v tomto Programu. Jedná se zejména o práce spojené s vypracováním postupů a materiálů nezbytných pro proces administrativy od podání žádostí až po vyhodnocování jednotlivých opatření. Práce budou mít formu odborných studií, sběrů a analýz dat, vypracování informačních materiálů a dalších aktivit spojených s osvětou a šířením informací o zaváděných opatřeních. Tato opatření se mohou týkat předchozích i následujících programových období.

Pro zlepšení řízení programu, vyhledávání a šíření příkladů nejlepší praxe a hodnocení musí být zřízena Celostátní síť pro venkov. Finanční podpora může být poskytována na pokrytí nákladů spojených s přípravou odborných studií, seminářů na národní i mezinárodní úrovni, pořízení a instalaci počítačových systémů pro řízení, monitoring a hodnocení programu a výdaje z iniciativy Komise (např. semináře organizované Evropskou komisí). Dále na pokrytí nákladů spojených se shromažďováním, analýzou a šířením informací o opatřeních Programu rozvoje venkova. Dalším

úkolem je šířit a upevňovat osvědčené postupy rozvoje venkova (příklady dobré praxe). Finanční prostředky budou využity rovněž na podporu provádění a hodnocení politiky rozvoje venkova. Podporu bude možné použít na rozvoj spolupráce mezi regiony a nadnárodní spolupráci. Součástí činnosti Celostátní sítě pro venkov bude podpora zakládání a fungování operačních skupin v rámci Evropského inovačního partnerství. Podrobnější informace o CSV jsou uvedeny v kapitole 17.

Podpora z Technické pomoci se použije na:

- organizace školení, seminářů, propagačních a informačních akcí včetně zajištění podkladových materiálů
- expertizy, poradenství, odborné studie
- terénní šetření
- zasedání Monitorovacího výboru a pracovních skupin včetně hodnotitelských komisí
- zajištění zpracování metodických materiálů k PRV
- zpracování výročních a závěrečné zprávy
- hodnocení a zpracování hodnotících zpráv
- ex-ante a SEA hodnocení programů na následující programovací období
- překlady a tlumočení
- ex-post hodnocení programů z předcházejícího programovacího období
- nákup technického a materiálního vybavení souvisejícího s implementací PRV, systémy řízení, auditem, kontrolou, monitorováním a hodnocením
- pořízení a zavedení software souvisejícího s implementací PRV, systémy řízení, auditem, kontrolou, monitorováním a hodnocením
- náklady na pořízení a provozování informačních aktivit
- nákup ostatních služeb souvisejících s implementací PRV (včetně budování administrativních kapacit), systémy řízení, auditem, kontrolou, monitorováním a hodnocením
- mzdové náklady včetně povinných odvodů zaměstnavatele na sociální zabezpečení a zdravotní pojištění pro zaměstnance přímo spojené s aktivitami ve vztahu k implementaci PRV

Lidské zdroje

Technická pomoc může být použita na podporu budování administrativních kapacit, takže bude zahrnovat opatření zaměřená na zvýšení kapacity orgánů a příjemců spravovat a provádět Program rozvoje venkova jako celek. Realizace bude probíhat formou aktivit pro zvyšování dovedností a znalostí, pokud jde o schopnost plánovat a realizovat postupy a politiky a pro zvyšování kvality, efektivnosti nákladů a udržitelnosti implementace.

Plán přidělení odpovídajících lidských zdrojů s potřebnými odbornými dovednostmi na různých úrovních a pro různé funkce v rámci MZe a SZIF bude východiskem pro nastavení správně fungujících administrativních kapacit jak na straně Řídícího orgánu PRV, tak na straně platební agentury pověřené řízením a kontrolou výdajů PRV. Plán bude připraven na základě analýzy potřeb, jejímž základem bude také vyhodnocení předchozího období ve vztahu k lidským zdrojům. V souladu se Strategií rozvoje lidských zdrojů v programovém období 2014–2020 vydanou MMR se bude Technická pomoc dále podílet na zvýšení administrativní kapacity Programu rozvoje venkova. V potaz budou vzaty všechny metodické a legislativní dokumenty vztahující se k oblasti lidských zdrojů, jako např. Usnesení vlády ČR ze dne 2. května 2012 č. 313 o Metodice výběru zaměstnanců implementujících fondy Evropské unie v programovém období let 2007 až 2013 a v programovém období 2014+;

Protikorupční opatření

Komentář [12]: Obecné nařízení, příloha č. XIII – bod iv). Bylo zdůrazňováno Komisí i na jednání k OTP, Guidance Fiche k TP to uvádí jako HR action plan, který má být založen na „sound needs analysis“.

Komentář [13]: Dle Guidance Fiche i Komise uvést, že dosavadní podpora platů fungovala, stabilizovala lidské zdroje. Např. možno porovnat s daty uváděnými MMR v OPTP – fluktuace na ROP/IOP: „V roce 2012 dosahovala fluktuace zaměstnanců implementační struktury 12 %, v předchozích letech byla ale ještě o mnoho vyšší (19 % v roce 2011, 21 % v roce 2010)¹. Vysoká fluktuace je zapříčiněna politickými vlivy (nízká kvalita veřejných institucí a absence služebního zákona umožňují hluboké politické zásahy), vysokou poptávkou po odbornících v této oblasti v soukromém sektoru (subjekty implementačních struktur tak nejsou konkurenceschopné na trhu práce) a malou schopností veřejného sektoru motivovat zaměstnance (nejde vždy nutně o absolutní výši mezd, ale často o nedostatečný systém řízení lidských zdrojů a chybějící pozitivní étos zaměstnání ve státní správě)²“

Komentář [14]: Pro zajištění stability je nutné adekvátním způsobem využívat odpovídající nástroje v oblasti řízení lidských zdrojů (stanovení strategie rozvoje lidských zdrojů vč. systému hodnocení zaměstnanců a na něj navázaný mechanismus odměňování, motivace a kariérního postupu, systém vzdělávání zaměstnanců apod.). Z hlediska zajištění dostatečných administrativních kapacit je účelné provést **analýzu potřeb lidských zdrojů** se zaměřením na období překryvu dvou programových období a zohlednit výsledky této analýzy při plánování systemizovaných míst.

Komentář [15]: Doplnit aktuálně dle OPTP od MMR.

V souladu se Specifickými doporučeními Rady k Národnímu programu reforem 2013, se budou aktivity Technické pomoci podílet na zajištění provádění protikorupční strategie na období 2013 – 2014 podporou protikorupčních mechanismů stanovených na národní úrovni.

Finanční zdroje

Financování Technické pomoci se řídí čl. 51 nařízení (EU) č. 1305/2013 o podpoře rozvoje venkova z EZFRV.

Celková veřejná podpora bude 100 % způsobilých výdajů.

Celkové veřejné výdaje na období jsou stanoveny ve výši:.....tis. EUR

16 AKTIVITY K ZAČLENĚNÍ PARTNERŮ

16.1 Seznam aktivit k začlenění partnerů

Opatření přijatá k začlenění partnerů	Předmět odpovídající konzultace	Souhrn výsledků
Odborná skupina PRV (2. 3. 2012)	Úvod do problematiky – seznámení s návrhy nařízení a identifikovanými potřebami.	Úvodní jednání - partneři byli seznámeni se systémem jednání v rámci vzniklé platformy a s harmonogramem jednání na 1. polovinu roku 2012. Stručně byly představeny identifikované potřeby v rámci jednotlivých priorit.
Odborná skupina PRV (14. 3. 2012)	Priorita 3	Organizace trhu a řízení rizik - OS se shodla na potřebě podpory seskupování producentů s cílem posílit pozici na trhu zejména menších producentů – OS tedy doporučuje podporu takových seskupení, jejichž členy budou SME; nedoporučuje velikostně omezovat seskupení jako celek (nutné trvat na české podobě návrhu nařízení, tj. že jednotliví členové spadají do definice SMEs, ne organizace jako celek). Z PS dále vyplynula potřeba vyjasnit fungování organizací producentů v rámci SOT, respektive případnou souvislost - návaznost na PRV (zda je PRV vnímáno jako předstupeň SOT či má do jisté míry nezávislost – s tím souvisí nastavení podmínek a cílů seskupování). Dle názoru NNO by seskupování mělo být v korelaci s podporou společných investic.
Odborná skupina PRV (28. 3. 2012)	Problematika lesnictví (napříč prioritami)	Lesnictví - OS se shodla na potřebě kontinuity stávajících opatření, dále bude ještě projednána možnost zavedení nového opatření Lesnicko-zemědělské systémy. Nezbytné bude zohlednění velikostní struktury a typů hospodařících subjektů při nastavení podmínek podpory (k dořešení otázka státních lesů, církví). OS zaujala spíše negativní postoj k seskupování producentů za účelem společného uvádění dřeva na trh, vhodnější se jeví podpora spolupráce např. při zpracování LHP. Zalesňování zemědělských půd by mělo být podmíněno realizovanou komplexní pozemkovou úpravou. OS se jednoznačně neshodla, zda podporovat RRD, bude dále řešeno na PS Přírodní zdroje a Konkurenceschopnost. OS preferuje zvýhodnění ekologicky šetrných strojů a pracovních postupů.
Odborná skupina PRV (18. 4. 2012)	Priorita 6	Priorita 6 - PRV nemůže v budoucím období řešit tak rozsáhlou problematiku jako doposud. Došlo by pouze k roztržštění finančních prostředků bez větších efektů. Oblasti, které nelze efektivně řešit z PRV, je třeba směřovat na ostatní operační programy či pro ně zajistit finanční prostředky z národních zdrojů. PRV by se měl zaměřit spíše na podporu podnikatelských aktivit a občanské vybavenosti ve vazbě na podnikatelskou strukturu venkova. Je třeba více se zaměřit na spolupráci obcí se zemědělci a podporovat koncept „lokální

		výroba – lokální spotřeba“. Je třeba maximálně využít potenciálu metody LEADER.
Odborná skupina PRV (26. 4. 2012)	Priorita 2 - investice	Konkurenceschopnost - OS se shodla na potřebě podpory zemědělských strojů primárně z PGRLF. Pouze pokud by podpora z PGRLF nepokračovala, doporučuje se podpora z PRV, ale pouze určitých specifických strojů. Členové OS se shodli na důležitosti zachování generační obměny na venkově a souhlasí se zachováním podpory mladých začínajících zemědělců. Část členů trvá na potřebě podporovat i předčasné ukončení zemědělské činnosti. Mezi členy OS nepanuje shoda, zda podporu v rámci rostlinné výroby omezovat pouze na některé konkrétní komodity (ovoce a zelenina a chmel) či nikoliv. Členové OS se neshodli ani na tom, zda podporu v rámci potravinářství omezovat velikostí podniku nebo pouze na některé konkrétní komodity. V otázce, zda by mělo být podporováno zpracování, jehož výstupem by byl non annex produkt (tyto projekty byly dosud předmětem intervence MPO) se členové OS kloní spíše k zachování podpory těchto produktů v rámci MPO s tím, že by se MZe mělo podílet na tvorbě podmínek pro potravinářské projekty. Členové OS se neshodli na tom, zda pro podporu pohody zvířat využít samostatného opatření či pohodu zvířat preferovat pouze v rámci jednotlivých opatření.
Odborná skupina PRV (10. 5. 2012)	Priorita 4	AEO - Pozitivně byla hodnocena SWOT analýza i potřeby. Nicméně je nezbytné doplnění některých příčinných vazeb. V dokumentu není dostatečně reflektována problematika budoucí podoby GAEC a Greening (ozelenění). Většina zástupců se vyjádřila pro podporu vyšší cílenosti podpor, akcent na vodu a půdu. Bylo poukázáno na možnosti přesunu části oblasti biodiverzita a krajina k řešení na MŽP, resp. OPŽP. Dle indikací MŽP možná nebude žádný speciální OPŽP a problematika ŽP bude zakomponována do IROP. Všichni se vyjádřili k podpoře ohrožených genetických druhů, nicméně nebyla shoda, zda prostřednictvím Agroenvironmentálních opatření AEO (čl. 29 (9) návrhu nařízení k podpoře rozvoje venkova nebo zda prostřednictvím stávajícího systému národních dotací. Většina se vyjádřila proti zavedení výběrových kritérií v AEO při nedostatku finančních prostředků. Rozdílné byly názory na ponechání nebo vypuštění Integrované produkce z AEO. Zazněl požadavek na komplexní řešení problematiky OZE. Všichni se shodli na nutnosti řešit podporu TP mimo chráněná území a možnosti rozorávání TP za náhradu.
Odborná skupina PRV (17. 5. 2012)	Priorita 1	Vzdělávání - OS se shodla na pokračování podpory zemědělského, lesnického a potravinářského vzdělávání. Převážná většina členů OS souhlasí s realizací nezemědělského vzdělávání z fondů jiných rezortů např. MPSV (ESF) za podmínky nastavení tematického rozmezí mezi fondy. OS navrhla podporu krátkodobé výměny řídicích pracovníků zemědělských podniků a návštěvy zemědělských

		podniků i mezinárodní. Většina OS doporučuje podpořit poradenství poskytované poradci i jejich odbornou přípravu a příp. zvážit i podporu zřizování řídicích, pomocných a poradenských služeb. V případě návaznosti poskytování poradenství na stávající poradenský systém MZe požaduje OS jeho zásadní zkvalitnění ve smyslu doplnění chybějící zpětné reakce uživatelů poradenství. OS se shodla, že je předčasné vyloučit některou z navrhovaných forem spolupráce a žádá stanovení rozhraní s investicemi do hmotného majetku. OS se shodla na zvýšení míry podpory pro investice dle čl. 18 realizované formou spolupráce nebo operace v rámci EIP. OS se neshodla, zda podporovat zavedené struktury pro transfer znalostí (CSV, stávající technologické platformy (TP)) a /nebo podpořit nové struktury jako operační skupiny nebo nové TP. OS se shodla v názoru neucházet se o podporu v rámci ceny za inovativní, místní spolupráci ve venkovských oblastech.
Odborná skupina PRV (6. 6. 2012)	Souhrn za všechny priority po prvním kole projednávání potřeb.	OS na svém závěrečném souhrnném jednání ke všem prioritám diskutovala klíčové body budoucí implementace PRV. Byla identifikována hlavní opatření, která by měla být implementována, která budou zvážena a která se implementovat nedoporučují. Jednotlivá opatření budou dále podrobně rozpracována.
Odborná skupina PRV (20. 2. 2013)	Obecné představení pokračujících prací na PRV, seznámení s harmonogramem jednání.	Členové Odborné skupiny PRV byli nejprve seznámeni s posunem, který nastal v přípravách nového programu od posledního setkání. Členové byli také informováni, že za tuto dobu proběhlo hlubší rozpracování analýz, strategie a také, že došlo k zformulování jednotlivých fichí (konkrétní fiche pro jednotlivá opatření pak budou předmětem dialogu k nadcházejícím jednáním dle priorit). Členové OS projevili nespokojenost zejména s rozpočtem PRV a přesunem 300 mil. EUR do kohezní politiky a s tím spojenou redukcí podpor v prioritě 6.
Odborná skupina PRV (27. 2. 2013)	Priorita 4	Přírodní zdroje - Proběhlo první představení fichí opatření s tím, že se nejedná o poslední jednání. Členové OS byli seznámeni s harmonogramem projednávání evropské legislativy a byl dán příslib informování o výsledcích jednání na Výboru pro rozvoj venkova. Je očekáváno dokončení diskuse nad Strategii pro růst a soulad se strategií PRV - je nezbytné vědět jak je strategie pro růst závazná pro přípravu PRV. Účastníci byli vyzváni k zaslání písemných připomínek v termínu do 8. března 2013. Bude pokračovat diskuse nad nastavením intenzity chovu hospodářských zvířat. Na příštím jednání OS bude představena podoba Faremního plánu.
Odborná skupina PRV (28. 2. 2013)	Priorita 1	Vzdělávání - OS doporučila zachovat podopatření odborné stáže za předpokladu, že se podaří dobře nastavit podmínky. Diskutován limit pro využívání poradenských služeb na jednoho příjemce dotace. Co se týče vzdělávání poradců, bude třeba zajistit dostatečnou kontrolu ze strany MZe. Co se týče opatření spolupráce, apelovala OS zejména na nastavení

		takových mechanismů, které přinesou co nejméně byrokracie.
Odborná skupina PRV (6. 3. 2013)	Priorita 6	Priorita 6 - Členové OS projevili nespokojenost s omezením podpor pro prioritu 6. OS souhlasí s vyšším akcentem na tvorbu pracovních míst, nicméně nesouhlasí s úplným odstraněním podpor pro obce a omezením podnikatelských aktivit pouze pro zemědělce. Pro tyto podpory bude třeba hledat zdroje jinde.
Odborná skupina PRV (6. 3. 2013)	Lesnictví (napříč prioritami)	Proběhlo první představení fichí lesnických opatření s tím, že se nejedná o poslední jednání. Připomínky budou zanalyzovány, vyhodnoceny a využity ke zpřesnění navrhovaných opatření. ASZ byla vyzvána k zaslání relevantních podkladů k návrhu zavedení zemědělsko-lesnických systémů. Diskutovala se možnost vyřazení Lesů ČR ze způsobilých žadatelů.
Odborná skupina PRV (13. 3. 2013)	Priorita 3	Priorita 3 - Členové OS se shodli na zachování opatření Podpora režimů jakosti zemědělských produktů. Někteří členové OS nesouhlasí se zavedením opatření Podpora zřizování seskupení producentů. OS se shodla na zavedení preventivních opatření, diskutovala se možnost rozšíření žadatele i na vlastníky půdy (nejen zemědělci).
Odborná skupina PRV (20. 3. 2013)	Priorita 2 - investice	Konkurenceschopnost - OS se shodla na potřebě podpory investic do zemědělských podniků, diskutován byl max. limit podpory. V opatření pozemkové úpravy se diskutovala možnost rozšíření definice žadatele i na vlastníky půdy. V opatření Podpora mladých zemědělců se diskutovaly podmínky právnické osoby coby žadatele. Někteří členové OS projevili nesouhlas se zavedením opatření Převod podniků malých zemědělců.
Odborná skupina PRV (8. 10. 2013)	Prezentace posunu přípravy programového období 2014 – 2020 z pohledu celé SZP.	Členům OS bylo prezentováno nastavení přímých plateb a stav přípravy PRV z pohledu celé SZP. Největší diskuse byla vedena kolem přesunu finančních prostředků z I. do II. pilíře SZP a redefinici LFA – členové OS neměli jednotný názor. Členové OS přivítali snahu MZe o uzavření Memoranda o spolupráci mezi MZe, MMR a MŽP – potřeby venkovských obcí budou řešeny v OPŽP a IROP.

16.2 Vysvětlení nebo dodatečné informace k doplnění seznamu opatření.

Ministerstvo zemědělství identifikovalo v souladu s článkem 5 nařízení č. 1303/2013 partnery, se kterými byla navázána spolupráce při přípravě programového dokumentu. Byla ustanovena tzv. Odborná skupina PRV, která byla začleněna do procesu přípravy PRV.

Ministerstvo zemědělství sestavilo ve spolupráci s ÚZEI celkem 8 pracovních skupin, které zpracovaly podkladové analýzy k jednotlivým prioritám stanoveným v návrhu nařízení pro rozvoj venkova včetně návrhů programových fichí k jednotlivým opatřením PRV. Pracovní skupiny jsou složeny ze zástupců ÚZEI, MZe, relevantních resortů a odborníků působících v dané oblasti. Činnost pracovních skupin je řízena koordinačním týmem, který je složen ze zástupců MZe a ÚZEI.

Výstupy pracovních skupin byly následně konzultovány v rámci Odborné skupiny PRV, ve které jsou přítomni zástupci všech relevantních resortů, neziskových organizací a dalších partnerů, kterých se problematika rozvoje venkova týká. Ředitel odboru Řídící orgán PRV předává výstupy Grémiu a poskytuje zpětnou vazbu garantům pracovních skupin.

Grémium je platformou k projednávání koncepčních otázek a otázek spojených s reformou SZP. Jedná se o resortní orgán Ministerstva zemědělství, který se zabývá klíčovými aspekty připravovaných změn těchto dvou politik. V čele Grémia je náměstek úseku pro společnou zemědělskou a rybářskou politiku EU, členy Grémia jsou vrchní ředitelé věcně příslušných sekcí Ministerstva zemědělství. Grémium projednává a předkládá návrhy řešení a doporučení ke strategickým tématům a materiálům, zejména k aspektům reformy Společné zemědělské a rybářské politiky, podílí se na aktualizaci pozice ČR k reformě. O výsledcích jednání informuje poradou ministra a v případě potřeby předává poradě ministra vybrané otázky k rozhodnutí nebo schválení.

Obrázek 1 - Schéma vazby pracovních skupin na Odbornou skupinu PRV

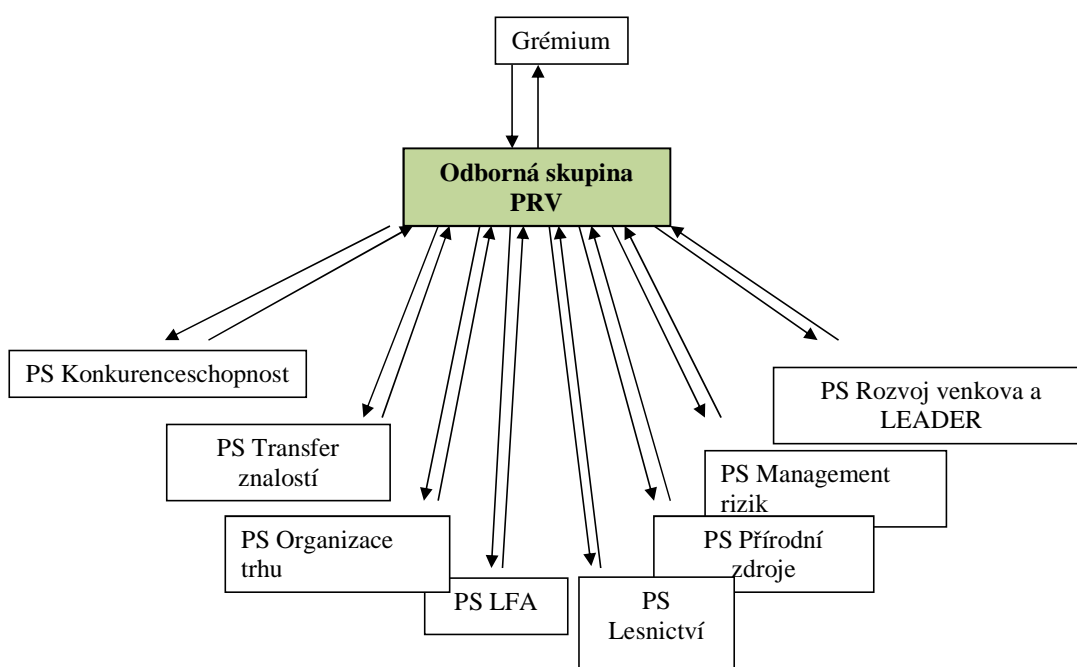

Významnou měrou se na komunikaci s partnery podílí Celostátní síť pro venkov. Prostřednictvím CSV byla zrealizována řada konferencí, seminářů a informačních akcí, na kterých byli partneři informováni o stavu příprav nového programového období a bylo jim umožněno vyjádřit své názory a připomínky. Nejvýznamnější akce shrnuje následující tabulka.

Název aktivity/akce	Termín konání	Poznámka
Národní konference VENKOV 2013, Hranice	1.-3.10.2013	Více než čtyři stovky účastníků diskutovalo na téma většího vlivu obcí v politice venkova, na téma rozdělování evropských dotací v příštím plánovacím období Evropské unie 2014-2020 pro český a moravský venkov. V pěti workshopech a dalších blocích diskutovali jak subjekty

		státní správy (zástupci ministerstev), tak partneři z řad soukromého a státního sektoru.
Mezinárodní konference LeaderFEST 2013 - setkání Leaderů evropských zemí, Velké Meziříčí	20.-21.6.2013	Místní akční skupiny z České republiky, Slovenska, Polska, Chorvatska a Litvy diskutovaly na téma budoucnosti metody LEADER po roce 2013 v návaznosti na vzdělávání, partnerství a spolupráci všech aktérů ve venkovském prostoru.
Odborný seminář „Podpora rozvoje venkova v ČR a Pozemkové úpravy v období 2014+“ (Země živitelka, České Budějovice)	30.8.2013	Seminář ve spolupráci s MMR a SPOV ČR pro odbornou a taktéž širokou veřejnost.
Regionální semináře - kulaté stoly (možnost diskutovat problémy zemědělství a dalšího rozvoje venkova v kontextu s připravovaným novým programovým obdobím v letech 2014-2020)	průběžně od podzimu roku 2012	"AGROFORUM 2012", 12. 11. 2012, Olomoucký kraj (účastníci - zástupci PS PČR, MZe ČR, AK ČR)
		Seminář „Kulatý stůl“ – Společná zemědělská politika po r. 2013, 29.11.2012, Liberecký kraj (účastníci - poradci MZe, zástupci MAS z kraje, zástupce AK ČR)
		Diskusní fórum "zemědělství a rozvoj venkova v období 2014 -2020", 5. 12. 2012, Olomoucký kraj (účastníci poslanec EP, senátoři ČR, prezident AK ČR)
		Seminář "Rozvoj zemědělství a venkova po roce 2013", určen pro všechny zájemce o problematiku směřování venkova a zemědělství v novém programovacím období v letech 2014 - 2020. Termín 17. 12. 2012, Plzeňský kraj (účastníci - zástupce Evropského hospodářského a sociálního výboru, attaché stálého zastoupení ČR při EU, zástupce Evropského hospodářského a sociálního výboru, zástupce NS MAS v ENRD)
		Diskusní fórum "České zemědělství a venkov v rámci SZP po roce 2013, aktuality v oblasti zemědělství a venkova z pohledu EU", 8. 11. 2013, Olomoucký kraj
		Seminář pro zemědělce, zástupce obcí, NNO, MAS, zástupce zájmových sdružení a odbornou veřejnost "Výzvy nového programovacího období 2014 – 2020 pro venkov v České republice", 12. 11. 2013, Jihočeský kraj (účastníci - zástupci univerzity - JČU-EF, MMR, AK ČR, MZe)
		Seminář "AGROFORUM 2013", 29. 11. 2013, Olomoucký kraj (účastníci - MZe, AK ČR, SZIF, hejtman kraje)
Periodikum VENKOV	průběžně od roku 2013	Předávané informace o současném stavu a vývoji příprav nového PRV byly umístěny do vydávaného magazínu.

Členové Odborné skupiny PRV

A. orgány veřejné správy

- 1) Ministerstvo zemědělství
- 2) Ministerstvo financí
- 3) Ministerstvo pro místní rozvoj
- 4) Ministerstvo práce a sociálních věcí
- 5) Ministerstvo průmyslu a obchodu
- 6) Ministerstvo životního prostředí
- 7) Úřad vlády – sekce pro lidská práva
- 8) Středočeský kraj
- 9) Jihočeský kraj
- 10) Plzeňský kraj
- 11) Karlovarský kraj
- 12) Kraj Vysočina
- 13) Moravskoslezský kraj
- 14) Ústecký kraj
- 15) Jihomoravský kraj
- 16) Zlínský kraj
- 17) Pardubický kraj
- 18) Liberecký kraj
- 19) Olomoucký kraj
- 20) Královéhradecký kraj

B. hospodářští a sociální partneři

- 1) Agrární komora ČR
- 2) Potravinářská komora ČR
- 3) Odborový svaz pracovníků zemědělství a výživy – ASO ČR
- 4) Jednota, spotřební družstvo v Hranicích – COOP
- 5) Asociace soukromého zemědělství ČR
- 6) Svaz vlastníků půdy ČR
- 7) PRO-BIO svaz ekologických zemědělců
- 8) Svaz marginálních oblastí
- 9) Českomoravský svaz zemědělských podnikatelů
- 10) Zemědělský svaz ČR
- 11) Sdružení vlastníků obecních a soukromých lesů v ČR
- 12) Společnost mladých agrárníků ČR
- 13) EKOVIN, Svaz integrované a ekologické produkce hroznů a vína
- 14) Zelinářská unie Čech a Moravy
- 15) Svaz vinařů ČR
- 16) Ovocnářská unie ČR

C. subjekty zastupující občanskou společnost

- 1) Národní síť Místních akčních skupin ČR
- 2) Spolek pro obnovu venkova ČR
- 3) Českomoravská myslivecká jednota
- 4) Zelený kruh
- 5) Svaz měst a obcí ČR
- 6) Česká biskupská konference
- 7) Sdružení místních samospráv ČR
- 8) Asociace nestátních neziskových organizací
- 9) Veřejný ochránce práv

17 CELOSTÁTNÍ SÍŤ PRO VENKOV

17.1 Postup a harmonogram pro ustanovení celostátní sítě pro venkov (dále jen CSV)

V rámci České republiky bude CSV v programovacím období 2014 – 2020 úzce navazovat na struktury vybudované v předcházejícím programovacím období. Vzhledem k návaznosti na předchozí období začne CSV realizovat svou činnost dle Akčního plánu do 12 měsíců po schválení Programu rozvoje venkova.

V rámci CSV budou aktivity týkající se navázání na Evropské inovační partnerství řešeny v rámci struktury CSV formou trvalé tematické pracovní skupiny pro inovace, která bude zajišťovat zejména podporu zakládání a činnosti Operačních skupin v rámci Evropského inovačního partnerství. CSV bude hrát důležitou roli hlavně z pohledu iniciace zavádění inovací.

17.2 Plánovaná organizační struktura sítě a způsob organizace a administrace včetně partnerů, jak je stanoveno v čl. 54 (1).

Organizační struktura Celostátní sítě pro venkov

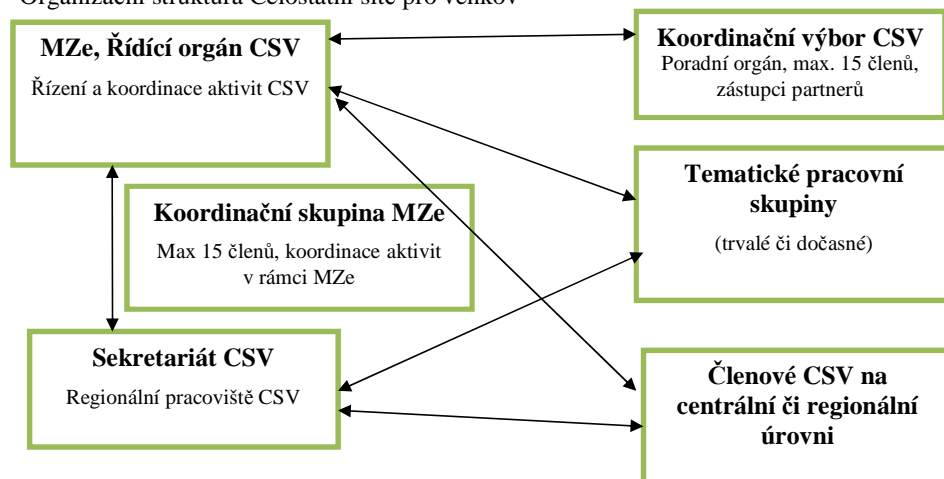

Celostátní síť pro venkov bude ve své činnosti úzce navazovat na aktivity Celostátní sítě pro venkov z programovacího období 2007-2013. Detailní organizační struktura CSV pro programovací období 2014-2020 bude nastavena ve spolupráci s partnery při přípravě vlastního Akčního plánu CSV 2014-2020.

Při nastavení CSV bude přistoupeno při realizaci Akčního plánu CSV na přístup rozdělení působnosti na centrální a regionální úroveň. Řídicím orgánem CSV (Ministerstvo zemědělství, odbor Řídicí orgán PRV) bude zajišťována funkce rozhodovací a kontrolní, Sekretariátem CSV (Regionální pracoviště CSV), pak funkce výkonná. Poradní funkci bude zastávat Koordináční skupina MZe (koordinace aktivit v rámci resortu) a Koordináční výbor CSV (složený ze zástupců partnerů z řad vládních a nevládních organizací), které na svém zasedání (1x ročně) projednají roční prováděcí plány CSV (aktivity, které budou v rámci CSV v následujícím roce prováděny v souladu s Akčním plánem CSV) a jsou informováni o výsledcích dosud realizovaných aktivit. V rámci CSV budou dále zřizovány tematické pracovní skupiny k určitému specifickému tématu, a to jak na regionální i centrální úrovni.

Hlavní partneři CSV

V programovacím období 2007-2013 bylo v rámci Celostátní sítě pro venkov registrováno cca 600 partnerů na centrální i regionální úrovni. Jedná se jak o zástupce státní správy, tak i místních samospráv a nevládních organizací, jejichž činnost se váže k problematice rozvoje venkova. Základní strukturu CSV na národní úrovni tvoří Monitorovací výbor Programu rozvoje venkova, který představuje uskupení zástupců státní správy i nevládních organizací, kteří se podílí na rozvoji venkova. Pro nové programovací období bude sféra partnerů významně rozšířena o zástupce univerzit, výzkumných ústavů a odborných pracovišť, u kterých se předpokládá velké zapojení v otázkách přenosu inovací. V současném období bude CSV pokračovat v navazování partnerské spolupráce s příslušnými regionálními a místními orgány, dále s partnery jako městské a jiné orgány veřejné správy, s partnery z hospodářské a sociální oblasti, se subjekty zastupujícími občanskou společnost, včetně partnerů z oblasti životního prostředí, nevládních organizací a subjektů zodpovědných za prosazování sociálního začlenění, rovnosti žen a mužů a nediskriminace. Členství v CSV (partnerství) je tedy otevřené všem organizacím a správním orgánům podílejícím se na rozvoji venkova.

17.3 Souhrnný popis hlavních aktivit prováděných CSV v souladu s cíli programu.

Cíle Celostátní sítě pro venkov:

- zvýšit zapojení zúčastněných stran do provádění politiky rozvoje venkova
- zvýšit kvalitu provádění programů rozvoje venkova
- informovat širší veřejnost a potenciální příjemce o politice rozvoje venkova a o možnostech financování
- podpořit inovace v zemědělství, produkci potravin, lesnictví a venkovských oblastech

Hlavní nástroje a aktivity pro naplňování cílů:

internetový portál – internetový portál Celostátní sítě pro venkov (dále CSV) bude hlavním informačním a komunikačním kanálem pro přenos informací, komunikační aktivity dle komunikačního plánu, sdílení příkladů dobré praxe a veškeré další aktivity, které budou v programovacím období 2014-2020 realizovány. Součástí budou různé databáze a diskusní fóra.

organizace setkávání, podpora vytváření sítí – aktivity v rámci tohoto nástroje budou mít za cíl podpořit udržování a vytváření vazeb mezi partnery CSV. Součástí bude organizace odborných seminářů, workshopů či exkurzí.

podpora zakládání operačních skupin a přenosu inovací – podpora inovací je jedním z významných témat, kterým se bude CSV zabývat. Bude zřízena trvalá tématická pracovní skupina, jejímž úkolem bude zprostředkovávání informací z evropské úrovně (sítě pro Evropské inovační partnerství) směrem k aktérům v rámci ČR a také naopak.

komunikační aktivity – CSV má za úkol realizovat i aktivity vztahující se k prezentaci Programu rozvoje venkova a publicitě politiky rozvoje venkova. Bude se jednat například o publikační činnost, propagační materiály, prezentační a osvětové akce atd.

Jednotlivé aktivity Celostátní sítě pro venkov, které budou popsány v Akčním plánu, budou rozpracovány do podoby ročních prováděcích plánů.

17.4 Prostředky, které jsou k dispozici pro zřízení a činnost CSV

Lidské zdroje

Činnost Řídícího orgánu CSV a Sekretariátu CSV budou vykonávat kvalifikovaní odborníci s animačními dovednostmi, se znalostmi problematiky politiky rozvoje venkova, se zkušenostmi spolupráce s ostatními aktéry. Základním předpokladem je také znalost komunikačních nástrojů a osvětové činnosti (dovednosti tvorby článků, dobrá znalost různých komunikačních nástrojů, správa

webových stránek a sociálních médií, prezentační dovednosti), zkušenosti a dovednosti pro úspěšné pořádání akcí/seminářů. Pro zajištění spolupráce na mezinárodní úrovni s Evropskou sítí pro rozvoj venkova, se sítí Evropského inovačního partnerství (tzv. EIP), s dalšími sítěmi pro venkov a pro usnadnění nadnárodní spolupráce mezi ostatními aktéry rozvoje venkova jsou důležité jazykové znalosti.

Finanční zdroje

Dle čl. 51 nařízení (EU) č. 1305/2013 o podpoře rozvoje venkova z EZFRV bude realizace aktivit CSV zajišťována díky financování z technické pomoci po celou dobu trvání programového období.

Celková veřejná podpora bude 100 % způsobilých výdajů.

Celkové veřejné výdaje na období jsou stanoveny ve výši:.....tis. EUR

V rámci činnosti CSV budou podporovány výdaje na realizaci Cílů CSV, na:

- Struktury potřebné pro provoz CSV,

- Aktivit vedoucí k provádění Akčního plánu CSV:

- sdílení a šíření výsledků monitorování a hodnocení,
- zajištění činností v oblasti vytváření sítí pro poradce a služeb na podporu inovací,
- shromažďování příkladů projektů, které zahrnují všechny priority Programu rozvoje venkova,
- průběžné studie a analýzy,
- zajištění činností v oblasti poskytování odborné přípravy a propojování místních akčních skupin (vytváření sítí), a zejména technická pomoc pro spolupráci mezi územními celky a nadnárodní spolupráci, usnadnění spolupráce mezi místními akčními skupinami a hledání partnerů pro opatření uvedené v článku 35,
- usnadnění tematických a analytických výměn mezi stranami zúčastněnými na rozvoji venkova, sdílení a šíření výsledků,
- komunikační plán zahrnující propagaci a informování o Programu rozvoje venkova po dohodě s Řídicím orgánem PRV a informační a komunikační činnosti zaměřené na širší veřejnost,
- činnosti týkající účasti na činnostech Evropské sítě pro rozvoj venkova a příspěví k těmto činnostem.

18 EX ANTE HODNOCENÍ OVĚŘITELNOSTI, KONTROLOVATELNOSTI A RIZIKA CHYBOVOSTI

Prohlášení řídicího orgánu a platební agentury o ověřitelnosti a kontrolovatelnosti opatření podporovaných v rámci PRV.

V textovém poli v rozsahu cca 1 str. bude souhrnné stanovisko k tomu, že proběhla identifikace rizik chybovosti a podmínky opatření jsou ověřitelné a kontrolovatelné.

Prohlášení subjektu, který je funkčně nezávislý na orgánech odpovědných za provádění programu potvrzující přiměřenost a přesnost výpočtů standardních nákladů, dodatečných nákladů a ušlého příjmu.

V textovém poli v rozsahu cca 1 str

19 PŘECHODNÁ OPATŘENÍ

19.1 Popis přechodných podmínek po opatřeních

K doplnění zejména pro AEO a LFA – textové pole

19.2 Indikativní převodní tabulka

Opatření	Celkový plánovaný příspěvek EU na období 2014-2020 (EUR)
M 8 - Investice do rozvoje lesních oblastí a zlepšování životaschopnosti lesů (zalesňování a zakládání lesů)	
M10 - Agro-environmentálně klimatické opatření	
M11 - Ekologické zemědělství	
M12 - Platby v rámci sítě Natura 2000 a podle rámcové směrnice o vodě	
M13 - Platba pro oblasti s přírodními či jinými zvláštními omezeními	
M113 - Předčasné ukončení zemědělské činnosti	
Celkem	